EL TIEMPO
Hoy: bueno, con leve ascenso de temp.; vientos del E. y NO.
Ayer: Temp. máx. 15.4, mín. 7.2

LA NACION

Año LVIII — Núm. 20.002

BUENOS AIRES, LUNES 16 DE MAYO DE 1927

EXCAVACIONES E HERCULANO SE COMENZARÁN HOY

Llo el rey Víctor Manuel, e presidirá la ceremonia augural de los trabajos

A OBRA DE MUSSOLINI

H propiciado esta empresa arqueológica de extraordinaria importancia

PASAJES SUBTERRANEOS

NAPOLES, 15 (AP). — La empresa científica más ambiciosa de Mussolini, las excavaciones de Herculano, se comenzará mañana ante la presencia del rey Víctor Manuel.

Los hombres de ciencia consideran esta obra como uno de los trabajos arqueológicos más importantes que jamás se hayan realizado. La ciudad romana yace actualmente bajo treinta metros de lava, que el volcán Vesubio arrojó en el año 79, época en que también Pompeya quedó enterrada.

Durante los dos últimos siglos se han hecho numerosos esfuerzos para poner al descubierto los secretos que encierra Herculano, ciudad que, según la tradición, fué fundada por Hércules, el héroe griego.

Todos los proyectos arqueológicos fracasaron y se habían abandonado por desesperar del éxito, hasta que Mussolini puso su empeño en emprender la obra.

Empresa presenta dos problemas mormes. Diferente de Pompeya, que fué sepultada bajo cenizas, Herano quedó inundada por una lavarrosa. Durante la Edad Media depositaron capas sucesivas de cas debido a otras erupciones del subio, y, al llegar al subsuelo, el ma rica en calcio, endureció la tierr formó una masa rocosa que se insta a una profundidad que varíentre veinte y cincuenta metros.

Otro problema ha sido creado por fundación de ciudades tan florentes como Resina y Portici sobrasos terrenos de lava.

Sidesmayar ante tales obstáculos, los ueólogos han estado siempre deseos de llegar hasta la ciudad sepulta, que antes de la conquista roma, en el año 89 antes de Cristo, fué gobernada por los toscanos, etruos, samnitas y griegos.

En un lugar veranie go para las famias pudientes y no una ciudad comecial como Pompeya, y, por consiguite, se cree que contendrá mayoreriquezas que las localidades vecinas en obras artísticas tanto griegas omo de otros de los pueblos que ocuparon antes que los roman, y que éstos habrán conservado.

Vivalmente olvidada durante diez y se siglos, Herculano ha sido investada en siete ocasiones por los arqueogos. La primera fué en 1738 por orprincipe francés Elboeuf, quien cabos trabajos, y después de verificilísimos obstáculos logró extalgunas espléndidas obras griy romanas, especialmente brolo que apoya la teoría de queulano es más rica que Pompey

Teisión de Mussolini de empre los trabajos arqueológicos de diano fué tomada a raíz del fde sus consejeros técnicos, quedicaron la posibilidad de desrar una faja de terreno de másenos 350 metros de largo por 200 ncho, entre Resina y el Golfo Nápoles, sin incomodar a los habes de aquella ciudad.

Pdora, el trabajo se concretará e espacio, pero después se consrán pasajes subterráneos bajo Ha y Porticini, y se formará así unaidad subterránea a treinta metbajo tierra, que tendrá un aspe más o menos parecido al de las acumbas de Pompeya y otras ciuds romanas.

Ehoy llegó esta mañana y fué aclamo por una inmensa muchedumbque lo esperaba.

Inurará, además de los nuevos trabos, varias calles, museos e iglesias estauradas de Nápoles, que formi el programa que se trazó Mussini, de acuerdo con la promesa q hizo a esta ciudad, en vísperas dirigirse a Roma en 1922, de que convertiría en una de las más espldidas de Europa.

LA ESTADA DEL REY

NPOLES, 15 (H). — El rey Víctor anuel, vivamente aplaudido por a blación, inauguró en el Museo cional un gobelino que reproduce Batalla de Pavía, obra del pintor lg Van Orlos, del siglo XVII. Pronció en ese acto un discurso el ntro de Instrucción Pública. Desdé el Rey visitó la exposición de obras del pintor Domingo Mo-

Esa noche en el Teatro San Carlo se celebró una gran función de gla la cual asistió el Soberano, retándose "Nerone".

VIAJE DE TURATI A PADUA

DUA, 15 (H). — El secretario ral del Partido Fascista, señor ti, asistió a la inauguración de lápida en la Universidad, dedia a perpetuar la memoria de los dantes fascistas caídos. Luego a la casa del poeta Petrarca y a otras ceremonias, siendo nte aclamado.

CUENTENARIO DE UNA ESCUELA

MA, 15 (H). — Comunican de diano que se celebró hoy en a localidad el cincuentenario Escuela Enológica y la exposartística vitivinícola.

ARMA DE ARTILLERIA

RIN, 15 (H). — Con asistencia que de Génova fué inaugurado gallardete de la Asociación ma de Ingenieros. El señor pronunció un discurso enlo los hechos gloriosos del

CUADRILLA ALEMANA

ado a las Azores una escuaalemana, a las órdenes del almirante Mommsen

TA, Azores, 15 (AP). — Ha la escuadrilla de buques de alemanes formada por los dos Schleswigholstein, Hessen y los cruceros Nymphe, Amazone, al mando del almmsen.

estadía en Horta, tante Mommsen como la los buques serán muy

EL RAID BRITANICO DE CRANWELL A CALCUTA

Fué aplazada la partida de los aviadores Carr y Gillman

LONDRES, 15 (AP). — El secretario de Aviación anunció que el vuelo proyectado entre Gran Bretaña y la India, sin etapas, no se realizará hoy.

El avión continúa listo para emprender el vuelo de Cranwell a Calcuta, o sea una distancia de 6500 kilómetros, cuyo recorrido se espera hacer en 48 horas. El aparato será pilotead0 por los aviadores tenientes Carr y Gillman.

Es probable que partan hoy

LONDRES, 16 (AP).—El vuelo a la India se ha aplazado hasta mañana lunes a las nueve, debido a que será necesario someter a un ensayo final los instrumentos de navegación. Se informa que el tiempo es ideal en toda la ruta.

EL PRESIDENTE DOUMERGUE LLEGARA HOY A LONDRES EN COMPAÑIA DE M. BRIAND

El jefe del Estado francés será recibido en Dóver por el príncipe de Gales

PROGRAMA DE AGASAJOS

LONDRES, 15 (H). — Mañana es esperado en esta Capital el presidente Doumergue, acompañado por el ministro de Relaciones Exteriores, M. Briand.

Esperará al presidente Doumergue, en Dóver, el Príncipe de Gales. Cuando la comitiva llegue a Londres se dirigirá en automóviles al Palacio de Búckingham, pasando por calles en las cuales se hallarán escalonadas las tropas encargadas de rendir los honores militares. Después de saludar a los Reyes, el presidente Doumergue realizará una visita al Cenotafio y depositará una corona sobre la tumba del soldado desconocido.

Más tarde se le ofrecerá una recepción en el Palacio de Saint James, y por la noche, en Búckingham Palace se realizará el gran banquete de gala.

LA SITUACION EN NICARAGUA

El representante del presidente Coolidge habló en Tipitapi

MANAGUA, 15 (AP). — Uno de los últimos actos de Mr. Stimson, antes de partir de Nicaragua, consistió en visitar la población de Tipitapi, donde dirigió la palabra al general Moncada y a su Estado Mayor, asegurándoles que los Estados Unidos están animados por deseos sinceros de restablecer la paz en Nicaragua. En nombre del presidente de la Unión, el orador empeñó solemnemente su palabra de que los Estados Unidos asegurarán una libertad absoluta en las elecciones de 1928 y que realizarán esfuerzos para ayudar imparcialmente al país.

Después que Mr. Stimson pronunció su discurso, el general Moncada y los miembros de su Estado Mayor se dirigieron a esta Capital, siendo aplaudidos al partir por los soldados liberales desarmados.

Mr. Stimson, que se muestra encantado con los resultados alcanzados por su misión, cree que la guerra ha terminado definitivamente, pues la mayor parte de las tropas se ha desarmado.

Liberales y conservadores proceden a desarmarse

MANAGUA, 15 (AP). — Tanto los liberales como los conservadores proceden a desarmarse, de acuerdo con el convenio de paz.

Según los informes suministrados al almirante Latimer por sus oficiales estacionados en las vecindades de Boaco y Teustepé, se anuncia que el general liberal Moncada se dirige hacia Managua con doscientos liberales desarmados.

Hasta ahora los conservadores han entregado tres mil rifles y sesenta ametralladoras a la comisión de paz.

Adhesión mejicana a la protesta de Costa Rica

MEJICO, 15 (AP). — La Comisión de Relaciones Exteriores de Méjico aprobó un informe que contiene la adhesión al pedido del Congreso de Costa Rica para que todos los Congresos de los países latino-americanos protesten contra la política que los Estados Unidos siguen en Nicaragua.

La moción, que probablemente se discutirá la próxima semana, establece que la protesta se dirija a todos los Congresos latino-americanos y también a Mr. Borah y otros senadores norteamericanos que se han opuesto a la política de la Unión en Nicaragua.

Record de vuelo sin motor

KOENIGSBERG, 15 (AP). — Ferdinand Schulz batió el record de distancia en línea recta en un avión sin motor, cubriendo ochenta kilómetros.

El record precedente era de 8100 metros, y pertenecía desde agosto de 1923 al aviador francés teniente Thoret.

El avión para el comandante Franco quedará listo en el verano de 1928

(Especial de LA NACION)

MADRID, 15.—Ante las manifestaciones del comandante Ramón Franco, visitamos al director de construcciones aeronáuticas españolas, comandante Ortiz Echagüe, quien nos ha dicho lo siguiente:

"Desde mis últimas declaraciones, publicadas en LA NACION, los asuntos se han desenvuelto con rapidez. Los proyectos del comandante Franco están patrocinados por el rey Alfonso y el Gobierno, y como han sido concedidos los recursos suficientes, vamos a comenzar la obra. Ultimamente, la Sociedad Constructura Naval, poderosa entidad que de hecho ostenta el monopolio de la industria naval en España, ha decidido entrar a formar parte de las construcciones aeronáuticas que dirijo, y con el apoyo de sus grandes medios industriales podrá acometerse la empresa con rapidez.

"Nos situaremos en Cádiz, en las inmediaciones de las factorías que allí posee la Constructora Naval, como son las de Matagorda, San Carlos y La Carraca. Nuestra fábrica será modelo, por su amplitud y por sus medios mecánicos. Las patentes Dornier que poseemos nos servirán de arranque, ya que este material es el reglamentario para el Ejército español. Aunque sólo pensamos en emprender por el momento la construcción de una serie de 20 Dorniers, de tipo igual al Plus Ultra, pedido que nos ha encomendado la Aeronáutica Militar, las exigencias de los proyectos de Franco no pueden satisfacerse con este tipo y hemos de acometer simultáneamente la construcción del Super Wal, que estará provisto de cuatro motores Hispano-Suizo, con un radio de acción considerablemente mayor.

"Espero que, salvo que dificultades insuperables nos lo impidan, el aparato de Franco estará listo en el verano de 1928. Rara vez una entidad industrial ha tenido que hacer frente a una empresa de esta importancia al nacer, pero el programa es tan tentador que vale la pena poner todos los medios para lograrlo.

"El comandante Ramón Franco, acompañado del director de nuestros talleres de Cádiz, Sr. Espinosa de los Monteros, saldrá en la semana próxima para Friedichshafen, para entrevistarse con los directores de la casa Dornier y ultimar algunos detalles sobre la cooperación que han de prestarnos".

El comandante Ortiz Echagüe reveló en el curso de su conversación el entusiasmo que el proyecto le produce y tuvimos que vencer su modestia para que nos hiciera estas declaraciones acerca de la magna empresa que dirige.

EL RÍO MISISIPÍ SE DESBORDÓ EN BAYOU DES GLAISES

Las exclusas de ese punto se rompieron en un frente de 20 kilómetros

PERSONAS EN PELIGRO

Los que estaban sitiados fueron salvados en embarcaciones

UNA SERIA AMENAZA

NUEVA ORLEANS, 15 (AP).—Por las informaciones que ha recibido Mr. J. Párker, director de las obras de socorro en la zona inundada, se sabe que unas cuatrocientas o quinientas personas han quedado sitiadas por la creciente causada por la rotura de los diques en la sección de Bayou des Glaises, en una faja de terreno de veinte kilómetros de ancho.

Los diques, en una extensión de ochenta kilómetros, amenazan derrumbarse, y en vista de la situación inestable se considera que las personas sitiadas por las aguas corren un serio riesgo.

Se ha dado orden de que las embarcaciones se dirijan lo más pronto posible para socorrer a los que se encuentran en peligro, pero a causa de las fuertes corrientes tienen que avanzar con cautela.

Se calcula que se encuentran en peligro 150.000 personas.

Fueron salvados los habitantes de Bayou des Glaises

BATON ROUGE, Luisiana, 15 (AP). — Un mensaje recibido por la Comisión Auxiliadora que funciona aquí expresa que todos los moradores puestos en fuga por la rotura de los diques de Bayou des Glaises han sido salvados.

Trece nuevas parroquias fueron inundadas

(Especial de LA NACION)

BATON ROUGE, 15. — A causa de la rotura de los diques de Bayou des Glaises, las aguas corren hacia el mar, en una faja de terreno de ochenta kilómetros de ancho, y han inundado casi por completo trece parroquias del Nordeste de Luisiana.

La fuerza de la corriente es tan grande que desvía la del río, pues en lugar de mezclarse con ella absorbe gran cantidad de las aguas del Misisipi. Para darse una idea de la fuerza torrencial con que corren las aguas, basta citar el hecho de que desde anoche solamente las del antiguo cauce del Misisipí bajaron veinte centímetros. Para que la idea sea algo más completa es necesario imaginarse una enorme pared de agua de 35 kilómetros de extensión y de otros treinta de ancho, que corre a través del Estado, hacia el mar, y multiplicar por cinco.

Las embarcaciones destinadas a prestar auxilio luchan contra la fuerza de la corriente. Están sitiadas cinco mil personas y ocho mil cabezas de ganado en una faja de terreno de veinte kilómetros de ancho, que poco a poco es inundada por las aguas. Las embarcaciones tropiezan con muchas dificultades para avanzar, pues tienen que describir grandes círculos al eludir las corrientes más fuertes. El ganado se cuenta perdido, porque sólo podría ser transportado en barcazas, y se cometería un suicidio si se tratara de remolcar éstas a través de las fuertes corrientes.

El fuego ha contribuído a aumentar los estragos de la devastación causada por las aguas. En Moreauville, donde éstas han llegado al segundo piso de todos los edificios, se incendió un depósito de algodón.

Aun cuando los informes de la Oficina Meteorológica todavía presentan como dudoso el estado del tiempo en gran parte del Atlántico, se tiene por seguro que el vuelo directo a París está asegurado. El comandante Byrd no ha comunicado aún el momento en que emprenderá su partida, pero existe la seguridad de que todo está listo y que en cualquier momento se encontrará en condiciones de remontar el vuelo. Lo mismo puede decirse de los otros aviadores, que actualmente están a la expectativa de pormenores mecánicos, y en el instante menos previsto se sabrá que están en alta mar.

Según avisos de la Oficina Meteorológica, la vasta tormenta y niebla que azotaba el Atlántico se ha desplazado especialmente en la zona septentrional. Los aviadores que pilotearán el aparato de Bellanca dijeron que llevarán dos palomas mensajeras, las cuales soltarán en distintas etapas de su viaje: una será largada cuando los pilotos se encuentren a 500 millas de Nueva York, y la otra sólo será utilizada en el caso de que el vuelo se viera interrumpido por alguna dificultad.

Adquirió solemnidad la ceremonia de la fundición de la estatua de Belgrano

(Especial de LA NACION)

ROMA, 15.—Ayer por la tarde se efectuó en el establecimiento Lagana, una de las fundiciones artísticas más acreditadas de Europa, la fusión de la estatua ecuestre del general Belgrano, que ha sido modelada por el escultor Zocchi y cuyas dimensiones son de seis metros de altura por cuatro y medio de ancho. Como se ve, es una de las estatuas ecuestres en bronce más grandes del mundo.

El bronce de la estatua proviene de los cañones tomados a las fuerzas españolas en la batalla de Salta, y constituye, por lo tanto, una reliquia de gran importancia histórica; esto, unido al relieve artístico del acto, hizo que la ceremonia revistiera una solemnidad excepcional. Asistieron a ésta las principales personalidades argentinas residentes actualmente en Italia, así como otras del Reino vinculadas a la sociedad de ese país. Se notaban, en primer término, el embajador Dr. Fernando Pérez, el agregado comercial a la Embajada y el cónsul en Nápoles, Sres. Brebbia y Bottero, respectivamente, a los que acompañaban todo el personal del Consulado argentino en Nápoles; don Santiago Pinasco, presidente del Comité Italo-Argentino; el senador ingeniero Luigi Luiggi, presidente del Comité Italiano; el profesor Staffieri, de la Universidad de Rosario; los señores Botto, Perrone, arquitecto Ceci, Sr. Pizarro y otras cincuenta personalidades más, entre damas y caballeros de ambos países.

El establecimiento se hallaba artísticamente decorado con banderas italianas y argentinas, entrelazadas con ramos de laurel. El bronce que estaba preparado para la fusión consistía en ciento cuarenta y cuatro lingotes, fundidos en Buenos Aires en el arsenal Esteban De Luca, y llevaban la marca Arsenal Militar Argentino. Según constancia de documentos notariales, la fundición de la estatua comenzó a las 2 de la tarde, en presencia del escribano Tozzi y del cónsul Bottero, con el fin de aseverar la autenticidad histórica de los lingotes, que fueron distribuídos en catorce grandes hornallas, a las cuales se les prendió inmediatamente fuego. Los invitados, entretanto, se retiraron del establecimiento y fueron acompañados por el director del mismo, Sr. Corradini, a la playa de Posilipo, donde se les obsequió con un té.

La operación fué reanudada a las seis de la tarde, hora en que el bronce ya se encontraba perfectamente liquefacto, procediéndose entonces a transportalo a una enorme caldera, a fin de darle una cierta uniformidad. Acto seguido la caldera fué levantada por una poderosa grúa y colocada sobre dos formas estatuarias, una de las cuales constituye el busto y la bandera, y la otra las partes inferiores de la estatua. Abiertos los conductos, el bronce líquido, con aspecto de luz blanca, ligeramente rojiza, comenzó a caer dentro de los moldes, produciendo a su paso un chisporroteo interminable que revestía la escena de contornos fantásticos, entre el silencio profundo de los espectadores. La fusión fué dirigida por el escultor Zocchi y los Sres. Corradini y Prandini, presidente y director del establecimiento, respectivamente.

Al terminarse la operación fueron enviados despachos al presidente de la Argentina, Dr. Alvear; al ministro de Relaciones Exteriores, Dr. Angel Gallardo, y a otras personalidades. El telegrama al presidente Alvear estaba concebido en los siguientes términos:

"Hoy se ha efectuado la fundición de la estatua ecuestre de Belgrano con el bronce histórico, en presencia del embajador Pérez y autoridades Italianas. — (Firmado): Luiggi — Pinasco".

El telegrama dirigido al ministro de Relaciones Exteriores decía así:

"Se ha consagrado hoy la idea feliz de Vuestra Excelencia fundiéndose la estatua de Belgrano con el bronce histórico".

También se expidieron mensajes al Sr. Guidi Buffarini, presidente de la Federación de Sociedades italianas en la Argentina, y al Sr. Terimaldi, presidente del Comité de Rosario.

La ceremonia dejó en el ánimo de los presentes la mejor impresión, como fiesta de fraternidad ítalo-argentina. Por la noche el Sr. Pinasco ofreció una comida al embajador argentino, concurriendo al acto el personal de la Embajada y del Consulado, los Sres. Luiggi, Zocchi y otras personalidades. No se pronunciaron discursos y sólo se oyeron frases entusiastas, como la de ¡Viva la amistad perenne de los dos países!

Olindo Malagodi.

LOS DOCUMENTOS SECUESTRADOS EN ARCOS HOUSE SON TRASCENDENTALES

Al ser traducidos del ruso se pudo establecer el carácter extraordinario de las actividades rojas en Europa y el Asia

LONDRES, 15 (AP). — "The Daily Mail" hace saber que los documentos secuestrados en el allanamiento de la Arcos House Limited son de tal gravedad que las autoridades consideran justificado el registro llevado a efecto. Según parece, estos documentos vienen a confirmar la sospecha que se alimentaba desde hacía tiempo de una estrecha asociación entre las operaciones de la Arcos House y las actividades políticas del Gobierno ruso. Además, denuncian nuevas constancias de la propaganda comunista y otras actividades sediciosas entre ciertas corporaciones de Gran Bretaña.

El examen de la multitud de documentos que actualmente se encuentran en poder del Ministerio del Interior requerirá varios días. Todo induce a creer que las pruebas halladas son de suficiente gravedad para que el Gobierno las estudie con especial consideración. Los miembros del Gabinete interiorizados de la índole de dichos documentos expresan que tienen base suficiente para justificar una acción diplomática, y demuestran, asimismo, la necesidad de cortar toda relación oficial con el Gobierno de los Soviets. Aun cuando los documentos que el Gobierno británico buscaba no hansido encontrados, se estima que la documentación secuestrada es de tal naturaleza que su contenido justifica suficientemente la realización del allanamiento.

Los documentos

LONDRES, 15 (H). — Según las últimas informaciones, el Gobierno atribuye suma importancia a los nuevos documentos hallados en la Arcos House Limited, redactados en ruso, pues al ser descifrados se ha podido establecer el carácter extraordinario de las actividades rojas en Europa y Asia.

Continúa la ocupación de la Arcos House

LONDRES, 15 (AP). — La policía continúa la ocupación de la Arcos House Limited, en la cual se hallan instaladas las oficinas de la delegación comercial rusa. En las últimas veinticuatro horas no se han producido acontecimientos dignos de mención.

El secretario de la delegación dió hoy un comunicado en el cual desmiente haber tenido conocimiento de que en las arcas de la delegación hubiera existido un documento de la índole del que pretende buscar la policía, tampoco que ese documento hubiera sido archivado o escondido en tales arcas. La declaración describe minuciosamente la forma en que la policía llevó a efecto el registro, y cómo el despacho del señor Khinchuk, el jefe de la delegación, sus cierres de combinación y todos los documentos que conservaba en los armarios y cofres fuertes fueron arrasados, a pesar de las protestas y de la inmunidad diplomática conferida por los acuerdos comerciales británico-soviéticos.

En el comunicado se hacen también graves acusaciones a la policía por el trato de que hizo víctima a los empleados de delegación cuando éstos invocaron la inmunidad referida. Agrega que hasta la contraseña bancaria de Khinchuk fué violada y secuestrada toda la documentación. Dice finalmente que al negarse a facilitar las llaves de las arcas situadas en las oficinas de Khinchuk, el secretario y los otros empleados lo hicieron en la convicción de que dicho lugar gozaba de todos los privilegios diplomáticos.

La impresión en el Soviet

MOSCU, 15 (AP).—Al propalarse por el país la noticia del registro de las oficinas de la Delegación Comercial Rusa, en Londres, una ola de indignación, en forma de artículos de diarios, caricaturas y demostraciones callejeras, ha recorrido los principales centros comunistas. Los diarios de esta tendencia están atestados de comunicados de protesta, formulados por numerosas Uniones Obreras, comisiones del Ejército y otras instituciones, las cuales denuncian la insidia de Gran Bretaña y exigen el boycot comercial, dando relieve a la necesidad de que el país, por todos los medios posibles, se halle preparado para resistir las agresiones británicas.

Entretanto, el Gobierno está trabajando todavía en la nota que dirigirá al de Londres, en la cual expondrá sus quejas y fijará la nueva situación que debe existir entre los dos países.

Las demostraciones callejeras de ayer en Moscú continuaron durante la noche, cuando degeneraron en una serie de pequeños alborotos con la guardia pública. Una masa de estudiantes y trabajadores intentó forzar las líneas policiales de la misión británica, cuyas cercanías se hallaban fuertemente custodiadas. La llegada de tropas de refuerzo puso rápido fin al alboroto, en el curso del cual numerosos manifestantes recibieron contusiones.

Algunas de las demostraciones fueron dirigidas también contra la misión polaca, en torno a la cual se había tendido una línea de agentes en previsión de desórdenes. La gran mayoría de los diarios de la mañana publica artículos y caricaturas por las cuales se recrimina la acción de Chamberlain, Baldwin y otros hombres del Gobierno de Londres. Una de las caricaturas describe a un ladrón de pantallas sobre un manto real extendido; otra presenta a sir Williams Johnson Hicks, al ministro del Interior británico, con una antorcha encendida en una mano y en el acto de prender fuego a un barril de pólvora; también resalta un dibujo en el cual Johnson Hicks y Chamberlain aparecen del brazo, bajo el título de "Hermanos en robos".

Fueron comunicados al ministro de Guerra

LONDRES, 15 (H). — La importancia de los documentos rusos secuestrados de las cajas fuertes de la Arcos House Limited, descifrados esta mañana, es tal que fueron comunicados inmediatamente al ministro de Guerra, Sir Worthington Evans, y al ministro de Relaciones Exteriores, Sir Austen Charberlain.

El contenido de ellos es ahora sólo conocido por los miembros del Gabinete.

Los diarios de Moscú y Leningrado

MOSCU, 15 (AP). — Los diarios principales de Moscú y Leningrado insisten en asegurar que el objeto del registro de las oficinas rusas es revelar al mundo el descubrimiento de documentos sensacionales, que habrán sido trasmitidos de antemano, y encarecen la necesidad de interrumpir el comercio ruso-británico para encauzarlo hacia otro lado, sea cual fuere. También aluden al torrente de demostraciones de protesta realizadas en todo el país. El tenor de los comentarios de "Izvestia" es típico de muchos otros, y en ellos se satiriza a los intransigentes británicos, diciendo que éstos han llevado la política anticomunista tan lejos que no han tenido reparo en violar los más elementales principios de Derecho Internacional y de decencia política, sin que luego les sonroje la insolente actitud de Johnson Hicks, al cual se atreven a defender. El Soviet, dice "Izvestia", no se dejará burlar por la burda farsa de esta provocación, que sabe hacia dónde está encaminada.

Mientras que entre las masas obreras prevalece la más profunda indignación, según pudo verse en las manifestaciones públicas de ayer, el Gobierno continuará adoptando medidas en salvaguardia de los representantes de la más grande de las Repúblicas proletarias y evitarles los vejámenes a que se les quiere someter. El artículo del citado diario termina en esta forma:

"Ha llegado el momento en que el Gobierno británico y los círculos burgueses que lo sostienen comprendan que el mantenimiento del acuerdo anglo-ruso no es menos importante para Gran Bretaña que para el Soviet. Si Gran Bretaña rehusa las explicaciones correctas a que la obliga su violación, el acuerdo concertado entre ambos países deberá considerarse caducado, orientándose las transacciones comerciales hacia otro lado".

HOY O MAÑANA SE INTENTARÁ EL RAID NUEVA YORK-PARÍS

Las condiciones atmosféricas retardaron la partida de Chamberlain y Lindbergh

EL PILOTO TARASCON

Piensa intentar el raid París-Nueva York en los primeros días de junio

BYRD HACE ENSAYOS

NUEVA YORK, 15 (AP).—Las condiciones atmosféricas inestables han retardado nuevamente la partida de los aviadores que proyectan emprender el vuelo sin etapas hacia París.

Los aviones de Lindbergh y Chamberlain están listos. Byrd proyecta hacer varios otros vuelos de ensayo antes de emprender la empresa.

Lindbergh y la radiotelegrafía

(Especial de LA NACION)

CURTISS FIELD, Long Island, 15.—El aviador Lindbergh fué hoy centro de la atención general al ensayar su máquina. Lo asedió mucha gente, a tal punto que se vió obligado a refugiarse en el hangar, y cuando trepó al avión la multitud le aplaudió.

El aparato se levantó fácilmente después de una corta corrida, y Lindbergh tomó inmediatamente altura a fin de probar la velocidad del avión. Es un monoplano Stock Ryan, con motor Wrigth, construído a propósito para que ofrezca la menor resistencia posible al aire.

El aviador no ha decidido todavía si llevará o no un aparato de radiotelegrafía, pero en caso de que lo lleve será un aparato liviano, capaz de transmitir a pocos kilómetros de distancia. Asegura que no saldrá hasta que las condiciones del tiempo sean favorables y que lo que hagan los demás aviadores no influirá para nada en su decisión.

Tarascón intentará el vuelo París-Nueva York

PARIS, 15 (H).—El aviador francés Tarascón ultima los preparativos para el vuelo transatlántico París-Nueva York, que piensa iniciar en los primeros días del mes de junio próximo.

EL PARIS-AMERIQUE LATINE

La busca en las Islas de Cabo Verde

(Especial de LA NACION)

LISBOA, 15.—El ministro de Colonias, que había ordenado al gobernador de Cabo Verde que realizase investigaciones para tratar de encontrar al capitán Saint Román, ha recibido la noticia de que un remolcador recorrió las costas de las islas de Maio y Boavista, sin resultado.

EN RIO SE REUNIO LA SUBCOMISION DE DERECHO INTERNACIONAL PUBLICO

Se aprobó una ponencia estableciendo que los extranjeros no deben intervenir en la política

BANQUETE AL Dr. MANGABEIRA

(Especial de LA NACION)

RIO DE JANEIRO, 15.—En el Palacio de Monroe se reunió la Subcomisión de Derecho Internacional Público. El Dr. Podestá presentó una ponencia, estableciendo que los extranjeros no deben intervenir en las actividades políticas, propias de los ciudadanos del país en que se hallan, y que en caso contrario serán pasibles de las sanciones previstas en la legislación local. A este respecto hablaron los delegados de Colombia y Cuba.

Después de unas consideraciones hechas por el Dr. Epitacio Pessoa, fué aceptada la ponencia del Dr. Podestá.

Banquete en honor del doctor Mangabeira

(Especial de LA NACION)

RIO DE JANEIRO, 15.—En el gran salón del Copacabana Palace Hotel se realizó la comida que el Dr. Carlos Saavedra Lamas y su esposa, doña Rosa Sáenz Peña ofrecieron en honor del ministro de Relaciones Exteriores, Dr. Octavio Mangabeira, y su esposa.

Asistieron a esta fiesta, además de los nombrados, el intendente municipal de Río de Janeiro, Sr. Prado Junior, y su esposa; el embajador de Gran Bretaña y su esposa Lady Alston; el embajador de los Estados Unidos, Mr. Morgan; el embajador de Chile, Sr. Irarrazábal Zañartú, y su esposa; el embajador del Brasil en Gran Bretaña y su esposa; el embajador de la Argentina, Dr. Mora y Araujo, y su esposa; el ministro del Paraguay, Sr. Ibarra, y su esposa; el presidente del Jockey Club y su esposo, el Sr. Magalhaes y su esposa, el Sr. Figueredo y su esposa, el señor Paes Leme y su esposa, el Dr. Podestá Costa y su esposa, el Dr. Alcorta y su esposa, el Sr. Porleta y su esposa, el Sr. Tocagni y su esposa y otras personalidades.

Esta comida tuvo solamente carácter social, pues la delegación argentina no ofrecerá una demostración oficial hasta que llegue el Dr. Leopoldo Melo.

Comentarios a la proposición de Mr. Scott

SANTIAGO, 15 (AP). — "La Nación", en un artículo de fondo que publica hoy, manifiesta sorpresa por el hecho de que el delegado norteamericano Mr. James Brown Scott haya presentado a la asamblea de la comisión de jurisconsultos de Río de Janeiro una proposición para crear un tribunal panamericano de arbitraje, al cual las Repúblicas americanas estrañan en la obligación de someter previamente las disputas de carácter internacional.

El diario citado opina que la proposición, que tiene una importancia enorme, justificará la convocación de una conferencia especial para considerarla cuidadosamente, pero dice que su presentación en una conferencia de carácter particular, como la de Río de Janeiro, constituye un error, y que cualquier medida que tome la asamblea en este sentido no debe ser tenida en cuenta.

LA REPRESENTACION DE FRANCIA EN B. AIRES

"Le Journal" comenta el propósito del Gobierno francés de elevarla al rango de Embajada

(Especial de LA NACION)

PARIS, 15. — "Le Journal" publica el siguiente artículo:

"Vamos a tener una nueva Embajada. De acuerdo con el Gobierno argentino, el francés ha decidido elevar a ese rango la Legación en Buenos Aires. La noticia se anunciará oficialmente dentro de breves días, lo cual quiere decir que la República Argentina será llamada a alinearse entre las naciones de primer rango. Hasta ahora, de las potencias de América del Sur, una sola, el Brasil, había alcanzado ese privilegio. Todas las razones concurren a justificar la previsión de aquellos que piensan que el siglo XX será el de la expansión americana. Francia tenía el deber de ser uno de los primeros países en glorificar a los jóvenes retoños del viejo tronco latino. Seguramente, pronto se acordará el mismo honor a Chile, que no es menos digno de él".

EUGEN CHEN CENSURO LAS DECLARACIONES DE SIR AUSTEN CHAMBERLAIN

Antes de un trimestre nos abriremos camino hasta Pekín—dijo el ministro de R. E. nacionalista

EL CONVENIO DE HANKOW

SHANGHAI, 15 (AP).—Entrevistado por el corresponsal de la Agencia Reuter, el ministro de Relaciones Exteriores, Sr. Eugen Chen, censuró las declaraciones del canciller británico, Sir Austen Chamberlain, referentes a la disgregación de las fuerzas nacionalistas. El Sr. Chen manifestó lo siguiente:

"Antes de un trimestre nos abriremos camino hasta Pekín, y allí en la Capital, en nombre de la China nacionalista y del Kuomintang, hablaré un lenguaje que el mismo Chamberlain no podrá desconocer. Esa referencia a mi gobierno sería ridícula, si no fuera trágica por su portentosa ignorancia".

El Sr. Chen advirtió al ministro de Gran Bretaña que las últimas cláusulas de la política británica, consignadas en el convenio de Hankow, no habían tenido el menor cumplimiento, y que en cuanto a la serie de lamentables incidentes mencionados por Sir Austen Chamberlain, ellos habían tenido su origen en la presencia de las fuerzas defensivas europeas en Shanghai.

Feng-Yuh-Siang se apoderó de Honanfu

SHANGHAI, 15 (AP).—Un despacha inalámbrico recibido del Gobierno nacionalista de Hankow, sostiene que el general cristiano Feng-Yuh-Saing ha conquistado Honanfu, a 176 kilómetros al Oeste de Kaifeng.

Consejo a los viajeros británicos

PEKIN, 15 (AP).—La Legación británica ha recibido instrucciones del Gobierno de Londres para que aconseje a los ciudadanos británicos que quieran partir para Gran Bretaña que no viajen por ahora por la ruta de Siberia.

EL PRINCIPE DE GALES

El heredero de la Corona británica hará en breve un viaje al Canadá

LONDRES, 15 (H). — En breve partirá con destino a Canadá el Príncipe de Gales, con objeto de asistir a los festejos que se realizarán con motivo del jubileo de diamantes del Dominio, que se celebrará en julio próximo.

El jefe del Gabinete, Mr. Baldwin, especialmente invitado a concurrir a los festejos, se propone embarcarse en el mismo vapor, siempre que sus deberes en el Parlamento y su estado de salud se lo permitan. En el caso de realizar el viaje, Mr. Baldwin irá acompañado por su esposa.

Mr. Baldwin regresaría a Londres el 17 de agosto, no así el Príncipe de Gales, quien permanecerá en el Canadá algún tiempo más, para efectuar varias visitas privadas y una breve estada en su posesión en Alberta.

EL PLEITO DEL PACIFICO

Los diarios chilenos publican una información del Gobierno sobre la nota peruana

SANTIAGO, 15 (AP).—La prensa publica una información, proporcionada por el Gobierno, en la que hace notar que, a raíz de la reciente protesta presentada por el Perú ante el Gobierno de Wáshington acerca de la política chilena de nacionalización de Tacna y Arica, el ministro de Relaciones Exteriores de Chile envió instrucciones al embajador chileno en la Capital norteamericana, con el fin de que hiciera notar al secretario de Estado, Mr. Frank B. Kellogg, que la política chilena en Tacna y Arica no constituía una violación del laudo arbitral, sino que se llevaba a efecto como mero ejercicio de la autoridad que Chile ha mantenido y sigue manteniendo en el territorio disputado, y, además, para que explicara que el propósito de la nota peruana era el de inclinar la opinión de Mr. Kellogg en favor del Perú.

Se asegura en la información que el embajador chileno en Wáshington, después de cumplir las instrucciones recibidas, anunció a su Gobierno, hace tres días, que Mr. Kellogg había hecho caso omiso de la nota peruana.

Se afirma además que las instrucciones enviadas por el ministro de Relaciones Exteriores de Chile al intendente de Tacna, que fueron la causa de la protesta peruana, han sido analizadas no solamente por el Departamento de Estado de Wáshington, sino también por otros Gobiernos americanos, y que todos ellos, "sin duda, han considerado que los verdaderos motivos que las inspiraban eran los expuestos más arriba".

Comentarios de la prensa de Santiago

(Especial de LA NACION)

SANTIAGO, 15. — "El Mercurio", "El Diario Ilustrado" y "La Nación" publican informaciones sobre las incidencias internacionales ocurridas últimamente, a raíz de las instrucciones dadas por el canciller chileno, Sr. Ríos Gallardo, a las autoridades de Tacna y Arica.

El V Congreso Eucarístico de las Marcas

ANCONA, 15 (H).—Con una procesión, de la cual participaron cuatro cardenales y veintidós obispos, se clausuró hoy el V Congreso Eucarístico de las Marcas. Luego el cardenal legado Lafontaine, patriarca de Venecia, se trasladó a bordo de la Nave Eucarística y seguido por centenares de embarcaciones bendijo la segunda Escuadra de Guerra.

LA CANDIDATURA IBÁÑEZ HA SIDO PROCLAMADA AYER

El acto se realizó en el Teatro Esmeralda de Santiago de Chile

PROGRAMA DE GOBIERNO

La proclamación fué hecha por los delegados de numerosos organismos sociales

GRAN DESFILE POPULAR

(Especial de LA NACION)

SANTIAGO, 15. — Esta mañana, a las 10, en el

EL PÁJARO BLANCO FUÉ ADVERTIDO EN LA BAHÍA ROBERTS

Seis obreros de esa localidad oyeron el lunes pasado una fuerte explosión

EN TERRANOVA

SAN JUAN DE TERRANOVA, 15 (AP). — Las últimas versiones relacionadas con el paradero de los aviadores Nungesser y Coli están contenidas en un mensaje recibido por el inspector general de la gendarmería de Terranova y transmitido por el sargento Dwyer, de facción en la bahía Roberts.

Consigna Dwyer que un hombre llamado Williams Parsons, operador de un aserradero, le informó que él y cinco trabajadores oyeron una explosión el lunes último, hacia las 17, mientras se hallaban comiendo en una casa de pensión. En la creencia de que habría reventado la caldera, corrieron a cerciorarse, y con gran sorpresa encontraron que aquélla estaba intacta. En ese instante percibieron arriba un fuerte rumor, como de motor de aeroplano, con las explosiones intermitentes que suelen denunciar un funcionamiento irregular. Unas veces las explosiones se oían adelante, otras detrás, hasta que por último se extinguieron. Como el tiempo estaba densamente brumoso, nada pudieron percibir, fuera de esos rumores.

Lindbergh buscará a Nungesser

NUEVA YORK, 15 (AP).—Aunque no hay verdaderos obstáculos para que se realicen los tres vuelos de Nueva York a París, parece que han sido aplazados para el lunes y, más probablemente, para el martes.

Los aviones América y Espíritu de San Luis han sido ensayados hoy. El segundo de ellos en el momento de aterrizar sufrió un ligero desperfecto en el timón. Numerosas personas se dedicaron a tomar vistas de los aparatos.

Lindbergh, el más joven de los candidatos al premio Orteig, ha manifestado que durante el vuelo inquirirá la posibilidad de descubrir y de socorrer a sus infortunados colegas los aviadores franceses Nungesser y Coli, aunque ello significara la interrupción del vuelo.

Una recompensa de 50.000 francos

PARIS, 15 (AP).—El comisionado canadiense en París, general Phillippe Roy, recibió de manos de M. Bonpart, director del periódico "París Sport" y miembro de la comisión organizadora del vuelo París-Nueva York, la suma de 50.000 francos para ser entregada a título de recompensa a la persona que dé con el paradero de Nungesser y Coli en el Canadá.

Un aeroplano fué visto el lunes en Ocean Pond

SAN JUAN DE TERRANOVA, 15 (AP).—Se informa aquí que un aeroplano, con un motor evidentemente averiado, pasó el lunes último por Ocean Pond. Esta noticia tiende a confirmar la creencia de que los aviadores Nungesser y Coli han conseguido llegar a Terranova.

Ocean Pond se encuentra aproximadamente a cuarenta kilómetros de distancia al Sudoeste de Harbor Grace, donde, según se informa, tres personas vieron el aparato y varios oyeron el ruido del motor.

Se ofrecen 25.000 dólares a quien encuentre a los aviadores

NUEVA YORK, 15 (AP).—El comerciante Mr. Rodman Wanamaker ha ofrecido una recompensa de 25.000 dólares a quien encuentre a los aviadores Nungesser y Coli.

Otro ofrecimiento para el que los halle

NUEVA YORK, 15 (H). — El publicista y millonario Vankeer ofreció cinco mil dólares al que encuentre a los aviadores Nungesser y Coli.

LOS MUTILADOS ITALIANOS EN BELGICA

Los diarios de Roma expresan la acogida que se ha tributado a la delegación presidida por Delcroix

(Especial de LA NACION)

ROMA, 15. — Los diarios, al comprobar la calurosa acogida dispensada en Bélgica a la representación de los mutilados italianos, presidida por el diputado Delcroix, hacen notar el contraste entre esta recepción entusiasta y la actitud despectiva del ministro de Relaciones Exteriors, M. Vandervelde, el cual, a pesar de su posición delicadísima, no ha perdido oportunidad de manifestar su ojeriza al Gobierno italiano y al fascismo.

Hace pocos días, M. Vandervelde tomó parte en un mitin del primero de mayo, haciendo uso de la palabra después que lo había hecho el agitador italiano Salvi. El ministro concurrió a ese acto para hacer el proceso del fascismo. Su hostilidad al régimen italiano llegó hasta el punto de ofrecer su concurso a los elementos antifascistas italianos, para combatir eventualmente al fascismo en Bélgica. A este respecto se comenta que personalmente M. Vandervelde tiene el derecho de concurrir adonde le parezca bien, pero, ante todo, como ministro de la Corona está obligado a observar temperamentos que no se pueden transgredir sin afectar gravemente los sentimientos de los pueblos amigos, como lo son Bélgica e Italia. Sin duda, por eso mismo, el presidente del Consejo de Ministros, M. Jaspar, en el discurso pronunciado al final del banquete ofrecido a los mutilados mostró deseos evidentes de querer separar la responsabilidad de M. Vandervelde de la del resto del Gobierno, haciendo un elogio del Sr. Mussolini. El jefe del Gobierno belga recordó que su colega italiano trabajó esforzadamente por hacer que Italia interviniese en la guerra, cosa que los belgas nunca olvidarán.

El contraste ofrecido por Jaspar y Vandervelde ha sido notado por la misma prensa liberal belga, la cual recuerda que en ocasiones repetidas el ministro de Relaciones Exteriores intervino en actos abiertamente hostiles al Gobierno italiano, haciendo ostentación, al mismo tiempo, de sus vinculaciones con los fugitivos italianos más furibundos. Esos diarios se preguntan cómo es posible que el Gobierno pueda soportar esa conducta, que implica una seria responsabilidad para todo el mecanismo oficial.

Los caminos en Alemania

DUSSELDORFF, 15 (H). — Ha sido aprobada la ley que reglamenta la circulación de automóviles y el mantenimiento de los caminos, de acuerdo con la Convención Internacional, que establece también la responsabilidad de los automovilistas. Fué aprobada también, por gran mayoría, la ley que establece subvenciones a ciertos cantones para la conservación de caminos.

LOS TRIPULANTES DEL AVION JAHU SON MUY AGASAJADOS EN NATAL

En el Palacio le dirigió un saludo el gobernador del Estado en nombre del pueblo

HOMENAJE A AUGUSTO SEVERO

(Especial de LA NACION)

NATAL, 15. — Los tripulantes del Jahu desembarcaron ayer a las 14 y fueron recibidos por una enorme multitud, que los aclamó incesantemente.

Los aviadores fueron llevados en hombros por el gentío hasta la estatua de Augusto Severo, donde depositaron flores. Siguieron después al Palacio de Gobierno, y allí los saludó, en nombre del pueblo, el gobernador del Estado, respondiendo, en nombre de los aviadores, el capitán Newton Braga.

Los pilotos se dirigieron en seguida al Palace Hotel, en el cual les había reservado alojamiento el Gobierno del Estado.

Refiriéndose al puerto de Natal, Ribeiro de Barros ha declarado que lo considera admirable para la aviación.

Banquete en el Palacio de Gobierno

(Especial de LA NACION)

NATAL, 15. — Anoche se realizó en el Palacio de Gobierno el banquete que ofrecía el presidente del Estado a los tripulantes del Jahu. Asistieron las autoridades federales, estaduales y municipales.

El presidente pronunció un vibrante saludo a los aviadores, manifestando que el éxito del vuelo fué debido a la intrepidez, que afirmaba las superiores cualidades de la raza brasileña.

El capitán Newton Braga hizo uso de la palabra en nombre de sus compañeros. Pronunció una patriótica alocución y terminó saludando al presidente del Estado.

Más tarde los estudiantes de Derecho hicieron objeto de una ruidosa manifestación a los pilotos y obsequiaron con una medalla conmemorativa a Ribeiro de Barros.

A las 22 los aviadores se trasladaron al salón del Natal Club, donde la sociedad natalense les ofreció una fiesta.

En todos estos actos los tripulantes del Jahu fueron delirantemente aclamados. Hoy prosiguen los festejos en su honor. El presidente del Estado les ofrecerá esta noche una recepción en el Palacio de Gobierno.

EL CAÑONERO ARGENTINO PARANA PERMANECERA EN ASUNCION HASTA EL 19

Los oficiales argentinos ofrecieron un almuerzo a los marinos chilenos enviados a las fiestas

DIVERSOS AGASAJOS

(Especial de LA NACION)

ASUNCION, 15.—El ministro argentino, Dr. Oliyera, recibió un telegrama de su Gobierno, anunciándole que se concedía permiso al cañonero Paraná para que permanezca en esta Capital hasta el 19 del actual, con el objeto de que los oficiales puedan asistir a otros agasajos que se han preparado.

A la procesión cívica efectuada anoche en celebración del aniversario nacional asistieron los oficiales y marineros del Paraná, que fueron repetidamente aclamados por el público. El ministro argentino y la plana mayor de la nave concurrirán esta tarde a la inauguración de la Escuela Normal y luego a la jura de la bandera por los aspirantes a oficiales de reserva.

El comandante y los oficiales del cañonero Paraná ofrecieron hoy un almuerzo a los marinos chilenos que vinieron a las fiestas nacionales, resultando un acto simpático de camaradería. Los suboficiales de la Marina paraguaya ofrecieron un almuerzo campestre a sus camaradas argentinos.

Esta noche la sociedad asunceña ofrecerá un gran baile en honor de los marinos argentinos y chilenos, al cual asistirán los miembros del Gobierno.

Mensaje de los telegrafistas argentinos

(Especial de LA NACION)

ASUNCION, 15.—Los telegrafistas argentinos enviaron un conceptuoso telegrama de confraternidad a sus colegas paraguayos, con motivo de la fiesta patriótica. Los telegrafistas nacionales contestaron con expresivos términos.

ELECCIONES EN IRLANDA

Candidatura de Mr. Cosgrave al Dail Eireann, por los distritos de Carlow y Kilkenny

DUBLIN, 15 (AP). — Mr. Cosgrave ha sido nombrado por unanimidad candidato al Dail Eireann, por los distritos de Carlow y Kilkenny, que ha representado desde el año 1921, para las próximas elecciones del Libre Estado de Irlanda, que se realizarán el 7 de junio.

Los diferentes partidos nombrarán sus candidatos, y los republicanos de la tendencia encabezada por De Valera se muestran muy activos en la campaña electoral.

Movimiento de buques

NUEVA YORK, 15 (AP). — Ha entrado en este puerto el vapor Walter D. Munson, procedente de Buenos Aires.

LISBOA, 15. — Ha zarpado el Amiral Du Perre.

FILADELFIA, 15, (AP). — Llegó procedente de Buenos Aires el vapor Francia.

LISBOA, 15. — Zarpó el Orania.

SANTOS, 15. — Entró el Arlanza. Zarpó el Weser.

RIO DE JANEIRO, 15. — Entraron los vapores Medusa, Vauban, Zarparon para Buenos Aires, el Zeelandia e Hibernia.

MONTEVIDEO, 15. — Vapores entrados: Duca D'Aosta, italiano, y West Seleno, norteamericano, procedentes de Buenos Aires; Giulio Césare, italiano, de Génova; West Columb, norteamericano, de Nueva York, Margalau, británico, de San Nicolás; Anthippi N. Michalos, griego, de Santa Fe; Paraguay, brasileño, de Coramba; Highland Rover, británico, de Londres.

Zarparon: Highland Pride y Horatius, británicos, para Londres; Giulio Césare, a las 9.30, para Buenos Aires; Duca D'Aosta, para Nápoles; Ghotia, sueco, para Río de Janeiro; Salland, holandés, para Hamburgo; Margalau, para San Vicente; Campos Salles, brasileño, para Manaos; Highland Rover, saldrá de madrugada, para Buenos Aires.

DE UN MOMENTO A OTRO SE REALIZARAN TRES NUEVAS TENTATIVAS PARA IR DE NUEVA YORK A PARÍS EN UN VUELO SIN ETAPAS

Tres aeroplanos han sido alistados en Nueva York para iniciar el vuelo a París, sin escalas, y optar al premio Orteig. Son ellos el monoplano de Bellanca, bautizado recientemente con el nombre de Columbia, en el que intentarán la travesía los aviadores Bertaud y Chamberlain; el Fokker América, que pilotearán el capitán de fragata Byrd, y El Espíritu de Saint Louis, un Ryan, en el que el capitán Lindbergh se apresta a cruzar solo el océano.

G. M. Bellanca — C. D. Chamberlain — Ll. Bertaud — Ch. Lindberg — Cte. Byrd

Los pilotos del Bellanca no figuraban hasta hace poco entre los competidores de la sensacional prueba. Sólo el 12 de abril último un telegrama de Roma anunciaba que la lista de los aspirantes al premio mencionado aumentaría con sus nombres. Al día siguiente el monoplano iniciaba en Mineola un vuelo que sólo terminó al cabo de 51 horas y 12 minutos, y con el que los pilotos Bert Acosta y Clarence Chamberlain establecían un nuevo record mundial de duración, superando en seis horas el de Drohuin y Landry. Quedaba así demostrada la capacidad de la máquina para la realización de la prueba transatlántica, ya que dada su velocidad media sólo debería invertir en transponer los 5600 kilómetros que median aproximadamente entre Nueva York y París 32 horas de vuelo.

El Columbia es un monoplano accionado por un motor Wright Whirlwind J 5, de 220 HP., a enfriamiento por aire, que le permite desarrollar una velocidad media de 170 kilómetros por hora.

Clarence D. Chamberlain, el piloto del Columbia, es un hábil aviador que ha logrado distinguirse en numerosas oportunidades a través de su actuación aeronáutica. Su triunfo más notable es el conquistado recientemente en compañía de Bert Acosta al batir el record mundial de duración, dando muestras de una resistencia física extraordinaria.

El aviador Lloyd Bertaud, que le acompañará como oficial de ruta, es un experto piloto de líneas aeropostales que ha ejercido durante mucho tiempo el cargo de instructor en distintos aeródromos de la Unión. Ha sido también poseedor del record mundial de duración, conquistado en 1922, volando en compañía de Edward Stimson, sobre el aeródromo de Roosevelt, durante 26 horas 19 minutos. En septiembre de 1921 ganó en Kansas City el derby aéreo de la American Legión, utilizando un avión Ansaldo Balilla, de 400 HP., y en noviembre del mismo año se clasificó cuarto en la carrera por la Copa Pulitzer, que se disputaba entre los representantes del Ejército y la Marina.

El vuelo del América

La expedición de Byrd viene organizándose desde hace cerca de un año. El avión América que utilizará en la tentativa es un gigantesco monoplano Fokker, equipado con tres motores Wright Whirlwind J 5, de 220 HP., es decir, idénticos a los del Columbia. Es del mismo tipo que el empleado por Byrd en el vuelo polar, aunque de mayores dimensiones. Tiene una autonomía de 50 horas y un radio de acción de 6400 kilómetros por hora.

El jefe de la expedición y piloto, capitán de fragata Richard E. Byrd, es descendiente de una antigua familia de Virginia, y su hermano Harry Flood Byrd es actualmente gobernador de dicho Estado.

Inició su carrera en la Escuela Naval de Annapolis, y prestó servicios más tarde en la aviación de la Armada. En 1922 fué promovido al grado de teniente de navío. Durante su actuación en la Marina obtuvo numerosas recompensas y citaciones por actos heroicos, salvando la vida en una oportunidad a uno de los jefes navales. Intervino en 1919 en la organización del vuelo transatlántico del N-C 4, en el que se utilizó un sextante de burbuja de su invención. En 1925 actuó como jefe aéreo de la expedición a Groenlandia de Mc Millan, volando en compañía de Floyd Bennett cerca de 10.000 kilómetros en las más difíciles condiciones. Como resultado de esos trabajos consiguió su vuelo polar, realizado el 9 de mayo del año pasado, yendo y volviendo de Spitzberg al Polo Norte, sin descenso, en 16 horas. Byrd es casado y tiene dos hijos.

Su compañero Floyd Bennet nació en Warrensburgh, Nueva York, en 1890. Se enroló en la Marina en 1917, diplomándose de piloto en 1920. Actuó con Byrd como segundo piloto en la expedición a Groenlandia y en el vuelo al Polo Norte.

El otro miembro de la expedición del América, teniente de fragata George O. Noville, nació en Cleveland, Ohio, en abril de 1890. Ingresó en la Armada en 1906. Diez años más tarde se graduó de ingeniero aeronáutico en la Universidad de Columbia, pasando en 1917 a la aviación naval. Sirvió durante dos años, en el transcurso de la guerra europea, como piloto naval en la Base de Porto Corsini, valiéndole sus brillantes servicios diversas condecoraciones del Gobierno italiano. En 1920 fué nombrado superintendente del correo aéreo norteamericano. Fué uno de los organizadores del vuelo de circunnavegación. Es casado y actualmente reside en San Francisco.

La tentativa de Lindbergh

El raid concebido por el capitán Charles A. Lindbergh, piloto de los servicios aeropostales entre Saint Louis y Chicago, para optar al premio Orteig, tiene dos características originales que lo singularizan: que el vuelo transatlántico será iniciado después de dos largas etapas a través de los Estados Unidos—que acaba de cumplir con todo éxito—y que no llevará acompañante alguno en la audaz aventura.

El capitán Lindbergh tiene 25 años de edad, es alto y delgado, y se halla idealmente dotado para un esfuerzo de tal magnitud. Cuenta con un record extraordinario: el de haber realizado cuatro descensos forzosos en paracaídas, una vez en Kelly Field al chocar contra un avión de caza a 1700 metros de altura, en 1925;

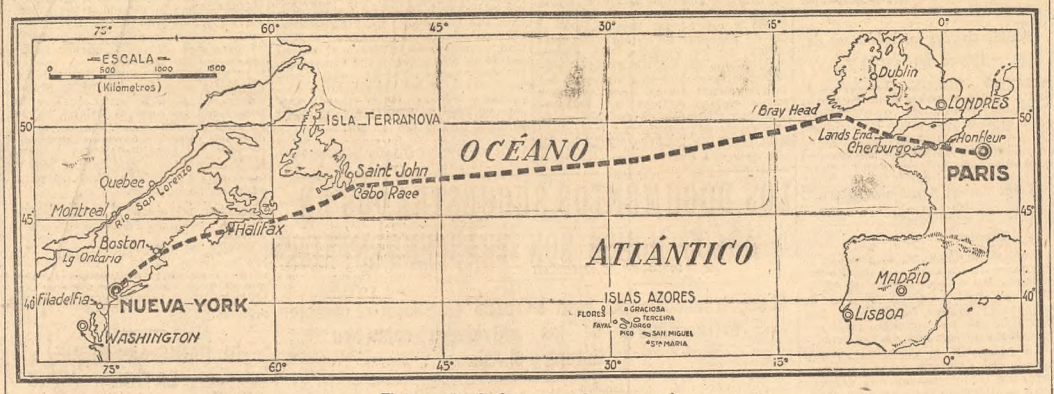

El itinerario de los tres vuelos proyectados

LA PEQUEÑA ENTENTE

Terminó la conferencia de los ministros de Relaciones Exteriores

JACHYKOV, 15 (AP).—Ha terminado la conferencia de los ministros de Relaciones Exteriores de la Pequeña Entente. Los delegados se dirigen a Praga, donde el canciller Benes les ofrecerá una recepción.

El canciller Benes, al ser entrevistado antes de partir, declaró que la conferencia había revelado que existía un acuerdo absoluto en todas las cuestiones principales que se trataron, y agregó que Rumania nunca había dado muestras de tanta solidaridad con la Pequeña Entente como en esta ocasión.

La próxima Conferencia

PRAGA, 15 (H).—Clausuró hoy sus sesiones la Conferencia de los delegados de las potencias de la Pequeña Entente. En el comunicado que se facilitó a la prensa se dice que los tres ministros que han participado en esa Conferencia, en representación de sus respectivos gobiernos, se reunirán nuevamente en Ginebra durante las sesiones de la Sociedad de Naciones, en el presente año. La próxima Conferencia de la Pequeña Entente se celebrará en Rumania a principios de 1928.

POLITICA POLACA

La policía de Varsovia allanó el cuartel general de la organización nacional demócrata

VARSOVIA, 15 (AP).—La policía allanó anoche el cuartel general de la organización nacional demócrata, descubriendo un laboratorio para la elaboración de bombas con gases, gran cantidad de granadas de mano y revólveres. La policía se apoderó de la correspondencia y de los documentos, inclusive de algunas cartas del general Haller, arrestando a siete miembros de la organización, y después de realizar varias requisas domiciliarias detuvo a otros diez.

La organización cuenta con muchos miembros que antes fueron militares y que son enemigos declarados del mariscal Pilsudski. Recientemente estaban bajo la influencia de Dowski, que pretendía crear una fuerte organización fascista y hacerse dueño del poder en cuanto se le presentara la primera oportunidad.

El asesinato de un alemán en Méjico

La Legación alemana entregó su protesta en el Ministerio de Relaciones Exteriores mejicano

MEJICO, 15 (AP). — La Legación alemana entregó en el Ministerio de Relaciones Exteriores una nota protestando oficialmente del asesinato del ciudadano alemán Schondube, quien fué muerto el jueves último en su estancia.

Se han recibido telegramas anunciando que las tropas federales han iniciado la persecución de los criminales. Los despachos dicen que algunos miembros de la banda se presentaron en la estancia de Schondube, exigiéndole la entrega de dinero y de víveres. Al negarse el propietario a ello, lo mataron.

Incendio de bosques

MEJICO, 15 (AP). — A "El Universal" comunican de Mérida que un incendio de bosques destruyó grandes extensiones de árboles productores de chicle, causando pérdidas por valor de varios millones de pesos.

EL INSTITUTO DE CIENCIAS POLITICAS

En su próxima reunión en Williamstown se estudiará la situación en China, Méjico y la América del Sur

WILLIAMSTOWN, Massachusetts, 15 (AP). — En la séptima reunión anual del Instituto de Ciencias Políticas, que se realizará desde el 28 de julio hasta el 25 de agosto, se estudiará la situación en China, Méjico y la América del Sur, y la cuestión de las deudas internacionales, según anuncia el presidente del Instituto, Mr. Garfield.

Entre los que asistirán a las próximas sesiones figuran el ex ministro de Relaciones Exteriores de Italia, conde Sforza, y el ex ministro de Hacienda de Alemania, Dr. Peter Rheinhold.

Sacco y Vanzetti

BOSTON, 15 (AP).—El gobernador del Estado, Mr. Fuller, ha desmentido la noticia de que había invitado a Mr. Charles Evans Hughes, ex secretario de Estado, a asumir la presidencia de la comisión que tendrá a su cargo la revisión de la sentencia dictada contra Sacco y Vanzetti. Declaró también el gobernador que todavía no había dado a conocer la actitud que asumiría con respecto a las peticiones de clemencia en favor de los dos sentenciados.

Fué interceptado un paquete con dinamita

BOSTON, 15 (AP). — Un paquete que contenía dinamita y que iba dirigido al gobernador Fuller fué interceptado por los funcionarios del servicio de Correos.

El paquete iba acompañado de una carta amenazando al gobernador en caso de que Sacco y Vanzetti fueran ejecutados.

INSURRECCION EN LAS FILIPINAS

Un demente, que se proclama a sí mismo emperador, encabeza un movimiento rebelde

MANILA, 15 (AP). — El general Nathorst, comandante de las fuerzas de policía de las Filipinas, ha ordenado el inmediato confinamiento en un asilo de Flor de Intrincherado, un demente que se proclama a sí mismo "emperador de las Filipinas".

La orden ha sido dada por las autoridades como una medida para aplastar la revolución que han organizado los partidarios del jefe insano.

Intencherado vive actualmente en su "palacio", que no es más que una humilde choza construída con tallos de bambú, en Jaro, suburbio de la ciudad de Iliioto, rodeado por gran número de partidarios armados, quienes aseguran que resistirán hasta morir contra cualquiera tentativa que se realice para quitarles su soberano.

Las fuerzas policiales hacen notar que es necesario proceder con mucho tacto para impedir que estalle una rebelión cuando se dé cuenta de la orden a los partidarios del "emperador" que tienen por su jefe una devoción de fanáticos.

Hace tres días, los partidarios de Intrencherado trataron de apoderarse de tres poblaciones, y en la lucha que se libró resultaron muertos un agente de policía y tres revolucionarios, y se arrestó a once.

Aunque Intrencherado no tomó parte en los disturbios, las autoridades están convencidas de que es el director del movimiento revolucionario.

El matrimonio de Enrique de Pless

ROMA, 15 (H). — El Sagrado Tribunal de la Rota se negó a acordar la anulación del matrimonio religioso del príncipe Enrique de Pless con Teresa Cornwallis, por considerar insuficientes las pruebas presentadas de que María Teresa había sido obligada a casarse contra su voluntad bajo presión de su familia.

Drouhin, que intentará cruzar el Océano, habla de los pilotos desaparecidos

(Especial de LA NACION)

PARIS, 15.—Ya se ha reducido a sólo una columna la página que el domingo pasado ocupaban en los diarios Nungesser y Coli; ya se han agotado todas las hipótesis, todas las versiones, todos los rumores infundados; ya nadie sabe qué decir para alimentar la esperanza... En cuanto a los tripulantes del París-Amérique Latine, están envueltos en el sudario del silencio.

Drouhin, el brillante piloto de la casa Farman, que realizó los ensayos del París-Amérique Latine, que lo condujo a Berre y que sólo lo entregó a Saint Román en la víspera de iniciar su dramático vuelo, nos ha dicho hoy, al pie del gigantesco aparato con que intentará pronto vencer al Océano, todo su escepticismo sobre la suerte corrida por los aviadores que partieron con rumbo al Plata.

—¿Cuál puede haber sido la causa de la catástrofe?—le preguntamos.

Drouhin levanta los hombros y los deja caer pesadamente, resumiendo así todas sus hipótesis:

—¡Quién sabe! El aparato era bueno, los motores también; uno y otro habían hecho sus pruebas. ¿Vientos contrarios? ¿Falso rumbo? ¿Avería en el motor? Probablemente no lo sabremos jamás. Para mí lo más verosímil es que, habiéndose lanzado al mar de noche y sin luna, llegaron a las islas de Cabo Verde, donde intentaron aterrizar; la obscuridad les impidió distinguir el mar de la costa, y creyéndose ya sobre tierra, bajaron, hundiéndose en el Océano sin que los viera nadie. Los rumores según los cuales el París-Amérique Latine habría posado en las inmediaciones de Cabo Verde parecen apoyar esta hipótesis. Pero, ¿cómo saber la verdad? En todo caso, las esperanzas posibles que existen todavía sobre el Pájaro Blanco es forzoso perderlas respecto al París-Amérique Latine, y, a pesar de la escasa atención que ha prestado la prensa a Saint Román y Mouneyres, se llorará sinceramente la pérdida de esos valientes, que partieron a realizar la proeza de cruzar por vez primera el Sur del Atlántico en un aparato terrestre.

He buscado vanamente al mecánico Mathis, que, según se recordará, formaba parte de la tripulación del París-Amérique Latine y fué uno de los más eficaces preparadores del raid. Llegó el jueves de Casablanca, donde, deseando buena suerte a sus compañeros de expedición, tomó el barco y se volvió a casa. Habría sido interesante conversar con este afortunado sobreviviente, cuyo valor flaqueó al borde del Atlántico, y que debe estar a estas horas en París, saboreando como nadie el placer de vivir.

Fernando Ortiz Echagüe

DISCURSO DE POINCARE

El jefe del Gabinete francés habló en Clermont-Ferrand

PARIS, 15 (H). — Comunican de Clermont-Ferrand, que al pronunciar un discurso en el Congreso de la Unión de ex Combatientes, el jefe del Gabinete, M. Poincaré, declaró que Francia está orgullosa de colaborar en la Sociedad de Naciones y quiere, para poder ejercer en ella la influencia a la cual tiene derecho, permanecer siendo Francia, sin renegar de sí misma. "Está en el interés de todos los pueblos, como nosotros lo entendemos—terminó diciendo M. Poincaré—mantener a Francia de pie".

Aceptación de un legado

La Academia de París aceptó el legado de D. Juan Sauberán

PARIS, 15 (H). — Se anuncia oficialmente que el rector de la Academia de París fué autorizado para aceptar el legado de D. Juan Sauberán, comerciante residente en Buenos Aires, consistente en cédulas del Banco Hipotecario Nacional Argentino, por valor de un millón de francos, destinado a constituir un fondo especial, con el objeto de acordar préstamos a los estudiantes franceses de ambos sexos, que deseen continuar sus estudios en la Universidad de París, en la Escuela Central, Escuela del Louvre y Escuela Nacional de Bellas Artes.

La Conferencia de la Liga sobre mortalidad infantil

Llegó a Montevideo D. Julián Nogueira

(Especial de LA NACION)

MONTEVIDEO, 15. — El periodista uruguayo D. Julián Nogueira, miembro de la secretaría de la Liga de Naciones llegó hoy, con motivo de la Conferencia que se efectuará en junio en esta Capital, organizada por dicha sociedad, para tratar la mortalidad infantil.

Poco después de desembarcar el señor Nogueira hizo las siguientes declaraciones:

—La Conferencia asumirá proyecciones extraordinarias. La sección de Higiene de la Liga de Naciones, admirablemente organizada, se documenta sobre diferentes problemas y luego, en forma práctica, trata de darles solución. Así, por ejemplo, gracias a los esfuerzos de la Liga se ha logrado exterminar el tifus exantemático, mal que causaba numerosas víctimas en la mayoría de los países de la Europa oriental. En materia de mortalidad infantil la obra está aún en embrión. En las dos Conferencias anteriores celebradas en Ginebra se presentaron estudios relacionados, no sólo con cada país, sino con cada región donde las condiciones sociales y climatéricas eran distintas.

"A esta asamblea, la primera que la Liga organiza en América, concurrirán, entre otros, delegados de la Argentina, Brasil, Bolivia, Chile, Paraguay y Uruguay".

La Sra. de Casares

NUEVA YORK, 15 (AP). — No obstante haber expirado el plazo fijado para la permanencia de la señora Gloria de Casares en los Estados Unidos, ésta permanece aún en el país.

Se entiende que está tramitando una ampliación del permiso de permanencia.

UNA BRILLANTE FIESTA MILITAR SE REALIZO EN EL RETIRO DE MADRID

El rey Alfonso impuso la Cruz Laureada de San Fernando a varios militares

LA BRIGADA TOPOGRAFICA

MADRID, 15 (AP). — El público de Madrid aclamó a los reyes esta mañana, durante la realización de una brillante fiesta militar en el Parque del Buen Retiro, en la cual Don Alfonso impuso la Laureada de San Fernando al comandante de Artillería Joaquín Planell, al nuevo capitán de Aviación Senén Urdiales y al teniente Juan Ansaldo. Fuerzas de Húsares, Artillería, Infantería, Zapadores, Intendencia, Sanidad y Aviación desfilaron, con traje de gala y en columna de honor, ante los condecorados.

A continuación la infanta Doña Luisa entregó una bandera a la Brigada Topográfica, pronunciando un discurso, que fué contestado por un coronel de este cuerpo. El Patriarca de las Indias bendijo la bandera y en seguida se ofició una misa de campaña.

Excursión de turismo

(Especial de LA NACION)

SAN SEBASTIAN, 15. — Hoy, a las 8, llegó el transatlántico británico Arcadian, en el cual viajan cuatrocientos turistas. Doscientos de éstos se trasladaron en automóvil a Biarritz y ochenta al Santuario de Loyola. Regresaron a las 13 a San Sebastián.

El Arcadian salió para Lisboa a las 16, en medio de un tiempo espléndido.

Los petos de los caballos de toreo

MADRID, 15 (AP). — El 25 de este mes se celebrar en la Plaza de Toros de Madrid una prueba a fin de escoger los petos defensores para los caballos que participan en las corridas.

Hasta ahora ningún peto ha dado resultados positivos. Se cree, por lo tanto, que su adopción definitiva, en caso satisfactorio, no se hará antes de la próxima temporada taurina.

El alcalde de Barcelona

BARCELONA, 15 (Esp.). — Ha regresado de Madrid el alcalde de esta ciudad, quien viene satisfecho por el éxito de su gestión cerca del Gobierno en el asunto del aeródromo de Prat de Llobregat.

EL CONSEJERO URUGUAYO D. JULIO M. SOSA

Partió de Roma para Florencia, proponiéndose visitar después Venecia y Milán

ROMA, 15 (AP). — El consejero nacional uruguayo, D. Julio María Sosa, después de visitar Ostia y otras localidades de los alrededores de Roma, partió esta noche para Florencia, de donde se dirigirá a Venecia y Milán. Después de pasar unos días en estas ciudades, el Sr. Sosa saldrá para Ginebra, donde tomará parte en la Conferencia Económica, en su carácter de delegado del Uruguay.

Terremotos en Yugoeslavia

En Belgrado y en otros puntos se sintieron fuertes temblores, pero no hubo víctimas

BELGRADO, 15 (AP). — Esta mañana se sintieron tres fuertes temblores de tierra en esta Capital y en otros puntos de Yugoeslavia. Los edificios fueron sacudidos, y varias cornisas cayeron; pero los daños materiales no fueron grandes y no hubo víctimas.

Se informa que en el Este de Bosnia y en el Oeste de Servia se sintieron también los temblores.

Los Soviets suprimen los reyes del ajedrez

HELSINGFORS, abril. — (Correspondencia de The Associated Press). —Una noticia llegada de Moscú afirma que el Gobierno de los Soviets ha cometido un regicidio, pues ha cambiado los nombres del rey y de la reina en el juego del ajedrez, porque no está dispuesto—declara—a tolerar dinastías de ninguna especie. La noticia ha despertado la curiosidad de los jugadores de ajedrez de esta ciudad, sobre los nombres que se darán en Rusia, en el futuro, a los soberanos del tablero.

Con la abolición de los títulos en el ajedrez, se recuerda que hace varios años también los rojos destronaron a la reina de las abejas y la condenaron a vivir como una simple ciudadana de la colmena, bajo un nombre que no importa en modo alguno regios atributos.

LOS ESPAÑOLES HA... OCUPADO TAULA Y RUSUSU EN SUMA...

El enemigo se vió envuelto, se sometió, entregando su armas y ganado

MUERTOS Y PRISIONER...

MADRID, 15 (AP). — Un comunicado de Marruecos dice que la columna del coronel López Pozas avanzó con su barca de Beni Urriaghel hasta el centro de la cabila de Sumata, ocupándola con poca resistencia. La columna del coronel Castro ocupó Taula y Rususe, lugares emplazados en el centro de Sumata. El enemigo se vió así envuelto y se sometió, entregando sus armas y ganado al Ejército español.

Todo el Norte de Sumata ha sido también ocupado, y se considera que esto producirá gran efecto moral en Yebala. Las fuerzas españolas se apoderaron de 19 muertos y dos prisioneros, todos ellos con armamento.

Mánchester tendrá una casa para enfermeras

La Princesa María presidió la ceremonia de la colocación de la piedra fundamental

MANCHESTER, 15 (AP).—La población de esta ciudad dispensó una calurosa acogida a la Princesa María, hija de los reyes de Gran Bretaña, que vino a Mánchester para asistir a la colocación de la piedra fundamental de la Casa para Enfermeras. La Princesa fué presentada por Lord Derby al alcalde de la ciudad y a las principales autoridades. Todos dispensaron afectuosas demostraciones a la distinguida visitante. Por la tarde se realizó la ceremonia de la colocación de la primera piedra.

Progreso del servicio aéreo en Europa

LONDRES, abril.—(Correspondencia de The Associated Press).—Los extranjeros que visiten a Londres el próximo verano podrán viajar por vía aérea entre 66 ciudades del Viejo Mundo.

Moscú quedará a 33 horas de Londres y hay servicio diurno y nocturno entre ambas Capitales. Será posible ir en 70 horas de Londres a Constantinopla.

Berlín, Breslau, Chemnitz, Copenhague y otros centros podrán ser visitados, gracias a cortos recorridos aéreos, entre la salida y la puesta del sol, en tanto que podrá ir a Danzig y a Koenisberg en menos de 24 horas.

Jira de ganaderos argentinos por la Unión

WASHINGTON, 15 (AP). — Don Salvador Socas y su hijo, que señalan estudiando en los Estados Unidos lo relativo a establecimientos ganaderos experimentales cerca de aquí, obtuvieron cartas de presentación para las Oficinas de Plantas y Animales, y partirán el lunes para efectuar una extensa jira, en la que visitarán los Estados de Kansas, Missouri, Arizona, Colorado, California, Illinois, y con especialidad la estación experimental de Hayes y las semillas de trigo de Kansas, que han dado resultado satisfactorio en la Argentina.

Accidente ferroviario

LONDRES, 15 (H). — Ocurrió un grave accidente ferroviario en Sheffield, que, además del consiguiente pánico, causó víctimas.

Una locomotora embistió a un tren expreso, que se hallaba detenido por ser la hora del almuerzo.

El choque se produjo en medio del tren, quedando destrozados el coche comedor, repleto de pasajeros, y dos vagones, resultando heridos docenas de pasajeros y el cocinero.

Debido a la gravedad de sus lesiones seis pasajeros fueron conducidos al hospital.

Descubrimiento arqueológico

Sebastopol, abril (Correspondencia de The Associated Press). — El descubrimiento en la Península Heracleana, cerca de Sebastopol, de las ruinas de dos torres del período griego antiguo, ha puesto en conmoción a los arqueólogos de todo el mundo. Se calcula que fueron construídas hace 2400 años.

El hallazgo de las ruinas ha servido para que se acreciente el interés por las investigaciones arqueológicas en los lugares donde existieron las colonias griegas en Crimea. El Gobierno soviético ha creado un fondo especial para estas labores y ha invitado a arqueólogos franceses y alemanes a que participen en los trabajos.

ALFOMBRAS
PRECIOSOS EJEMPLARES DE
CHINA
PERSIA
ESMIRNA
INDIA
ALFOMBRAS
'WILTON' y 'AXMINSTER'
(HECHAS A MAQUINA)
CAMINOS, LINOLEUMS, etc.
CORTINAS
Y
GENEROS
NOVEDOSA SELECCION DE ULTIMA MODA
PRECIOS DE COMPETENCIA
ACORDAMOS CREDITOS
MAPLE
MONTEVIDEO — 683 SUIPACHA — SAN JOSE 682
LONDRES Y PARIS

DE PINEDO SALIÓ A LAS 6 DE MEMPHIS Y LLEGÓ A CHICAGO

El aviador italiano descendió a las 15 en aguas del lago Michigan

RECEPCION ENTUSIASTA

CHICAGO, 15 (AP). — El aviador italiano coronel De Pinedo llegó a esta ciudad a las 15 de hoy, procedente de Memphis, donde se remontó a las 6.15.

Descenso en el lago Michigán

CHICAGO, 15 (AP). — El piloto italiano tomó contacto con el agua en el lago Michigán, en cuyas orillas una multitud de varios millares de espectadores estuvo aguardando desde las primeras horas de la mañana. El coronel De Pinedo fué recibido con demostraciones de júbilo por la muchedumbre, entre la cual había buen número de camisas negras, que se unieron a la policía para escoltar a los aviadores. Estos se vieron materialmente envueltos por la masa humana, que forcejeaba por ver de cerca a los viajeros y atestiguarles su entusiasmo.

Después de muchos trabajos se logró que el coronel De Pinedo y sus acompañantes pudieran llegar al Athletic Club, donde pasarán la noche. Dijeron que mañana temprano seguirían el vuelo hacia el Este, si las condiciones atmosféricas lo permitían. De Pinedo manifestó a los periodistas que en su viaje desde Memphis había encontrado fuertes vientos contrarios, lo que le había obligado a alterar sus planes. En lugar de descender en Saint Louis, como tenía pensado, se limitó a dar algunas vueltas sobre la ciudad, continuando en seguida la marcha hacia Chicago.

Esta noche será huésped del Club de Aviadores de la Armada y del Ejército. Las autoridades de la ciudad le expresaron su admiración, obsequiándole con una bandera norteamericana de seda. Las últimas horas del día las dedicaron los pilotos italianos a depositar coronas de flores en los monumentos a Lincoln y Garibaldi.

Partirá hoy para Montreal

CHICAGO, 15 (AP).—El aviador De Pinedo no se propone alterar los planes que ha trazado para su vuelo, y anuncia que partirá mañana con destino a Montreal, y que cruzará el Atlántico saliendo de Terranova y haciendo escala en las Azores.

DIO UNA CONFERENCIA EL Sr. RODRIGUEZ FABREGAT

El ministro de I. P. del Uruguay habló sobre el proyecto de parques escolares

MONTEVIDEO, 15. — Gran cantidad de público concurrió a la conferencia que dió el ministro de Instrucción Pública, D. Enrique Rodríguez Fabregat, sobre el proyecto por el cual se crean los parques escolares. La sede del Centro del Estudiante, donde se realizó el acto, presentaba un aspecto poco frecuente, presidiendo la Mercedes Pinto había en primer término de la iniciativa anunciada y después ocupó la tribuna el conferenciante, que fué calurosamente ovacionado.

El comandante Berisso

MONTEVIDEO, 15. — El comandante Cesáreo Berisso, director de la Escuela Militar de Aviación, se muestra complacido por las atenciones que se le brindaron en Buenos Aires en el reciente vuelo que hizo a esa ciudad. El comandante Berisso tiene el propósito de volver nuevamente en compañía del Dr. Roberto Maure y el radiotelegrafista teniente Herrera, con quienes estudiará el gabinete psicofísico de El Palomar.

Homenaje al maestro Sambucetti

MONTEVIDEO, 15. — Esta mañana se llevó a cabo en el cementerio Central un homenaje recordatorio al maestro Luis Sambucetti. Los miembros de la Sociedad Orquestal Uruguaya colocaron una placa conmemorativa sobre su tumba.

Conferencias de Farinelli

MONTEVIDEO, 15.—Mañana llegará a esta Capital, invitado especialmente por la sección de enseñanza secundaria preparatoria, el profesor italiano Arturo Farinelli, quien dará cuatro conferencias de índole literaria en el salón de actos públicos de la Universidad. Hará la presentación del conferenciante el decano de la mencionada sección, Dr. José Pedro Segundo.

Conferencia suspendida

MONTEVIDEO, 15. — La conferencia antifascista que debía efectuarse en los altos de la Sociedad Francesa, a cargo del periodista italiano Cándido Testa y del leader socialista uruguayo Dr. Emilio Frugoni, fué suspendida por la policía pocos minutos después de iniciado. Ocupaba la tribuna D. Mario Cavarocchi, miembro del Comité Antifascista de Montevideo, quien hacía la presentación del Sr. Testa, y como se refiriera al Sr. Mussolini en términos duros, los funcionarios policiales les informaron que no se podía censurar a los gobiernos extranjeros, por lo cual con conferencias de esa índole debían renunciaron a hacer uso de la palabra. La actitud provocó desagrado en el público, razón por la cual se adelantó el Dr. Frugoni, exhortándolo a acompañarlos en una protesta silenciosa. El acto concluyó inmediatamente.

En Bogotá se produjo un choque sangriento

La policía y los universitarios sostuvieron una refriega

BOGOTA, 15 (AP). — Se produjo un choque sangriento entre la policía y una manifestación de estudiantes universitarios, a causa de que las autoridades arrebataron la bandera que llevaba la columna. Como consecuencia de la refriega resultaron veinte personas heridas.

Se observa gran agitación entre el elemento estudiantil, con motivo de la próxima elección de las Comisiones Directivas universitarias.

El costo de la vida

BOGOTA, 15 (AP).—Las conclusiones del Comité de Expertos designado para estudiar el abaratamiento de la vida aconseja la intensificación de la producción agrícola, el desarrollo de los transportes, la lucha contra el monopolio de los víveres y el fomento de las edificaciones, para rebajar los alquileres.

El asesinato del comerciante Niemeyer

RIO DE JANEIRO, 15. — El acusador público, Dr. Gomes Paiva, ha pedido treinta años de prisión para Anselmo Chagas Morcira Machado y Pedro Mandovani, quienes durante el gobierno del presidente Bernardes desempeñaron los cargos de delegado suplente y delegado del comisario de policía. Son acusados del asesinato del comerciante D. Conrado Niemeyer.

La campaña de Vera Sergine

(Especial de LA NACION)

RIO DE JANEIRO, 15.—En el Teatro Municipal, que se hallaba completamente lleno, se presentó la compañía francesa de Vera Sergine con la obra "L'Occident", de Kistemackers.

Los intérpretes fueron muy aplaudidos, especialmente Vera Sergine y Henri Rollan, actor de impecable naturalidad.

FUÉ INAUGURADO EL CAMINO MORÓN HURLINGHAM

Con asistencia del ministro de Obras Públicas de la Provincia, ingeniero Ernesto C. Boatti, y del oficial mayor del mismo Departamento, ingeniero Delio Demaría Massey, se inauguró ayer el camino macadamizado a Hurlingham que acaba de construirse y que unirá a dicha localidad con Morón.

Trátase de un trecho de tres kilómetros, aproximadamente, que parte de la curva trazada por el camino de Buenos Aires a San Miguel. Con su inauguración se resuelve un antiguo problema de la vialidad de esa zona, ya que la obra de referencia venía siendo reclamada insistentemente desde hace muchos años por el numeroso y progresista vecindario de Hurlingham. El camino ha sido construído sobre una base de conglomerado calcáreo, habiéndosele cubierto con una capa de petróleo, lo que lo hace especialmente apto para el tránsito de automóviles.

Con el objeto de celebrar la inaugu-

El automóvil del ministro de Obras Públicas inaugura el camino

ración, los vecinos de la citada localidad designaron una comisión especial, la que tuvo a su cargo la organización de los actos verificados ayer. Desde temprano se quemaron bombas de estruendo en el local de la Sociedad Cosmopolita, donde debía realizarse un lunch y hacerse entrega al ministro de un pergamino subscripto por los vecinos y propietarios, y de una plaqueta de oro, remeorativa de la ceremonia. Además, gran parte del trecho que debía recorrerse había sido convenientemente adornado con banderas y gallardetes.

A la hora señalada para la realización del acto llegaron al lugar donde comienza el camino, para esperar allí al ministro, los miembros de la comisión organizadora y de las entidades locales y numerosos vecinos. El ingeniero Boatti, acompañado por el ingeniero Demaría Massey, llegó poco antes de las 11, siendo saludado por el presidente de la comisión vecinal, D. Antonio Astrada; el de la Asociación de Fomento, don Adolfo Bullrich; el del Hurlingham Club, D. Alberto Hinds, y por los representantes de la Sociedad Cosmopolita, D. José Rebizo y D. Antonio Carreto. Reanudada en seguida la marcha de los automóviles, fué rota por el coche del ministro la cinta que se había colocado en la entrada del camino, quedando de esta manera inaugurada la nueva vía. Durante el trayecto, el automóvil del ingeniero Boatti se detuvo para dar lugar a que un grupo de vecinos ofreciera al ministro, por intermedio de una niña, un hermoso ramo de crisantemos. El paso de la comitiva fué saludado también por los alumnos de la escuela vecinal, que se hallaban colocados a lo largo de la acera del establecimiento. La llegada del ministro a la población fué anunciada con nuevos disparos de bombas de estruendo y con la ejecución de diversos aires y marchas por una banda de música.

Una vez en el local de la Sociedad Cosmopolita, donde se había preparado el lunch, el presidente de la citada comisión, D. Antonio Astrada, hizo entrega al ministro del pergamino y la plaqueta a que nos referimos anteriormente, y pronunció un breve discurso alusivo al acto. Comenzó diciendo que agradecía, en nombre del comercio y del pueblo de Hurlingham, la presencia del representante del Poder Ejecutivo. Dijo luego que ese camino macadamizado, vía de comunicación rápida y segura con Morón, cabeza del partido, y de allí con la Capital Federal, constituía una necesidad sentida desde hace mucho tiempo, por lo cual el actual ministro, que dispuso su construcción, se había ganado el justo agradecimiento del vecindario en cuyo nombre hablaba. Después de otras consideraciones, expresó que el conocido apotegma de "Alberdi "gobernar es poblar", podía variarse hoy por el de "gobernar es construir caminos", teniendo en cuenta las actuales necesidades para el mejor y más rápido intercambio comercial.

Le respondió el ingeniero Boatti manifestando que el acto le impresionaba muy gratamente, ya que veía en él la expresión de una sincera alegría por parte de los que lo habían organizado. Antes que satisfacerme—añadió—esta comprobación de los grandes beneficios que está destinado a reportar el nuevo camino, me señala la responsabilidad de la labor a mi cargo y la senda que debo seguir sin hesitaciones. Recordó luego que, siendo diputado, había proyectado la realización de la obra que acababa de inaugurar, en atención a la importancia adquirida por Hurlingham y a la necesidad de uniría con su centro inmediato: Morón.

Después de manifestar que llevaría al gobernador la síntesis del acto realizado, con la seguridad de que le sería grato conocerlo, sobre todo teniendo en cuenta sus ideas sobre política caminera, brindó por el pueblo de Hurlingham y por su constante progreso.

Al salir del local de la Asociación Cosmopolita, la concurrencia hizo objeto al ministro de manifestaciones de simpatía. De allí se pasó a la escuela No. 10, donde el ingeniero Boatti fué recibido por la directora del establecimiento, la presidenta de la sociedad protectora de la escuela, el personal docente y los escolares, que se hallaban formados en el patio. La niña Rosa Delfino ofreció en esa oportunidad al ministro un ramo de flores, después de darle la bienvenida. Allí habló nuevamente el ingeniero Boatti, quien se refirió a los elementos de trabajo y de carácter que ha menester el país para asegurar su prosperidad. Su discurso, matizado con acertadas imágenes, fué calurosamente aplaudido.

A las 12.15 el ministro emprendió viaje de regreso en su automóvil, acompañado por algunos miembros de la comisión organizadora.

LAS OFICINAS AGRICOLAS PIDIERON A LOS COLONOS MUESTRAS DE SUS TRIGOS

Deberán remitirlas también de lino para formar el Muestrario Anual de Producción

LAS VARIEDADES

(De nuestra agencia en Rosario)

De acuerdo con instrucciones recibidas del Ministerio de Agricultura, las oficinas agrícolas de esta ciudad intensifican los trabajos destinados a recoger la mayor variedad de muestras de trigo y lino y remitirlas luego a la Dirección General de Laboratorios, dependientes de dicho Ministerio, para su análisis y clasificación comercial respectiva.

Es propósito del Ministerio formar con las muestras recogidas y con los análisis efectuados el Muestrario Anual de Producción, de manera que abarque todas las zonas agrícolas del país, y pueda servir así de base para que los agricultores en general se formen una idea firme sobre la bondad y las variedades que les conviene sembrar en sus tierras. Se trata de evitar en esta forma la confusión actual, que es aprovechada por los interesados, en perjuicio del agricultor. El muestrario será ampliamente difundido, pues se desea que él sea conocido por la mayor cantidad de agricultores, y puedan así éstos aprovecharse de las ventajas que su conocimiento les reportará.

Por ahora solamente se ha dispuesto que sean remitidas muestras de trigo y lino, pero más adelante, cuando lo crea oportuno, actualmente se realiza se convierta en realidad, se ampliará, haciéndose extensivo a los demás granos.

Las oficinas vinculadas directamente a la agricultura se han dirigido a los colonos poniéndoles en conocimiento de la resolución del Ministerio y aconsejándoles respondan a la brevedad posible, ya que la formación de este muestrario se considera de importancia, no sólo en lo que respecta a la economía del colono sino también para la del país.

Será alterado el recorrido de dos líneas tranviarias

Desde hoy se alterará el recorrido oficial de los coches de las líneas tranviarias números 4 bis y 8, debido a las obras de repavimentación que se practicarán en la calle Entre Ríos, de Nueve de Julio a Avenida Pellegrini.

El cambio se ajustará al siguiente itinerario: línea 4 bis de Catamarca, por Corrientes, Avenida Pellegrini, Entre Ríos, etcétera.; línea 8, de General Mitre, por San Lorenzo, Corrientes, Urquiza, Sarmiento, Avenida Pellegrini, Entre Ríos, Virasoro, etcétera.

La prosecretaria municipal

Desde hace varios días se encuentra enfermo el prosecretario de la Municipalidad, D. Carlos Edward, por cuya circunstancia no concurre a su despacho, siendo reemplazado por el oficial mayor D. Antonio Aceves.

Prepáranse los festejos patrióticos

En el salón de recepciones del Palacio Municipal se reunió la comisión de festejos de día patriótico, bajo la presidencia del intendente, adoptando diversas resoluciones relacionadas con los actos que se realizarán los días 24 y 25.

El programa ha quedado totalmente listo, habiendo obtenido también éxito en sus gestiones los empleados que el Departamento Ejecutivo nombró a los efectos de preparar la distribución de víveres que se efectuará el 23 por la mañana en los mercados municipales.

La inspección de Escuelas provinciales asimismo ha impartido las órdenes del caso para que en todos los establecimientos de educación de su dependencia se realicen los días 23 y 24 actos literarios y rememorativos de la efemérides.

JEFES DE ENROLAMIENTO

Muchos encargados de la tarea están disconformes con la remuneración asignada

A los encargados del enrolamiento en la campaña se les ha comunicado que el sueldo fijado para los cuatro meses que dura la tarea es de 400 pesos, lo que no satisfizo a los interesados, pues consideran esa suma muy reducida para el trabajo que tienen que desarrollar. Si bien hay lugares, y son los menos, donde el número de ciudadanos a registrar es exiguo, en cambio hay otros en que tiene importancia evidente, debiendo entonces realizarse una labor activa y continuada.

Cabe agregar que son muchos los que deben desempeñarse si no solos, por lo menos con un solo empleado, pues no disponen de más elementos, ni se les ha reforzado el personal asignado a sus respectivos Registros Civiles o Juzgados de Paz.

Un informe hace saber que algunos de esos encargados han reclamado ya, solicitando que por lo menos se les fije el sueldo de los empleados especiales que se nombraron para esa tarea, que sería de $ 150 mensuales, es decir, que en los cuatro meses habrán percibido éstos 720 pesos, o sea el doble casi de lo que recibirán los jefes del enrolamiento, cuya responsabilidad es superior y, puede decirse, única.

Visitará esta ciudad el nuncio apostólico

Para el mes de junio entrante se anuncia la visita a esta ciudad del nuncio apostólico, monseñor Cortesi. Se alojará en la parroquia Iglesia Matriz, siendo objeto de diversas atenciones por parte del Clero y católicos militantes.

Realizará un baile el Club Uruguayo

Para el sábado próximo el Club Uruguayo ha dispuesto la celebración de un baile en sus salones de la calle Maipú.

En el Teatro Opera debutará una compañía lírica

El 21 del actual debutará en el Teatro Opera, con "Norma", de Bellini, una compañía lírica italiana, habiéndose contratado que los artistas, en el abono que dará se efectúen los días 25 y 26, en la primera de cuyas fechas se realizará la de gala, con asistencia de las autoridades locales, quienes han sido invitadas.

No habrá tráfico en las calles que se estén repavimentando

El intendente municipal dictó una disposición por la que prohibe en absoluto el tráfico de vehículos, inclusive los tranvías, en todas aquellas calles que sean repavimentadas, hasta tanto el hormigón sea hecho o recompuesto en una forma que lo permita y se haya finalizado la construcción de la cuadra.

La Cámara de Comercio Española celebrará asamblea

Tal como lo hemos anunciado, el 19 del actual se realizará la asamblea general ordinaria de los asociados de la Cámara Oficial Española de Comercio, Industria y Navegación, con el objeto de considerar la Memoria, el balance del ejercicio vencido y proceder a la renovación parcial de la mesa directiva.

Renovó sus autoridades el Centro de Estudiantes de Medicina

El Centro de Estudiantes de Medicina renovó parcialmente sus autoridades en la siguiente forma: secretarios, Manuel A. Zárate, Marcos Maldonado, Alfonso Rivas, Aristides Esquivel, Darwin Seoane, José D. Leo Hirsch y José Solís; delegados: primer año, Edgardo Alegre y Luis Bard; segundo año, J. A. Zanzó y Roque Graciano; tercer año, Juan Amendola y L. Goldemberg; cuarto año, Luis Peralta y Pedro Blanco; quinto año, Luis Martínez y Miguel Correa; sexto año, David Abalos y Bernardo Huchitel.

Hoy, de 14 a 18.30 horas, se realizará también la elección de nuevas autoridades del Centro de Estudiantes de Ingeniería.

La visita general de cárceles se realizará el viernes

Para el próximo viernes ha sido fijada la fecha de la visita general de cárceles, que presidirá el titular de la Cámara de Apelaciones, Dr. Martín Meyer. La jira se iniciará a las 8, debiendo recorrerse la alcaldía policial, el Asilo del Buen Pastor, el Reformatorio de Menores, la sala de presos de los hospitales y la Cárcel Penitenciaria.

Un informe hace saber que algunos de esos encargados han reclamado ya, solicitando que por lo menos se les fije el sueldo de los empleados especiales que se nombraron para esa tarea, que sería de $ 150 mensuales, es decir, que en los cuatro meses habrán percibido éstos 720 pesos, o sea el doble casi de lo que recibirán los jefes del enrolamiento, cuya responsabilidad es superior y, puede decirse, única.

Visitará esta ciudad el nuncio apostólico

Para el mes de junio entrante se anuncia la visita a esta ciudad del nuncio apostólico, monseñor Cortesi. Se alojará en la parroquia Iglesia Matriz, siendo objeto de diversas atenciones por parte del Clero y católicos militantes.

Realizará un baile el Club Uruguayo

Para el sábado próximo el Club Uruguayo ha dispuesto la celebración de un baile en sus salones de la calle Maipú.

En el Teatro Opera debutará una compañía lírica

El 21 del actual debutará en el Teatro Opera, con "Norma", de Bellini, una compañía lírica italiana, habiéndose contratado que los artistas, en el abono que dará se efectúen los días 25 y 26, en la primera de cuyas fechas se realizará la de gala, con asistencia de las autoridades locales, quienes han sido invitadas.

No habrá tráfico en las calles que se estén repavimentando

El intendente municipal dictó una disposición por la que prohibe en absoluto el tráfico de vehículos, inclusive los tranvías, en todas aquellas calles que sean repavimentadas, hasta tanto el hormigón sea hecho o recompuesto en una forma que lo permita y se haya finalizado la construcción de la cuadra.

La Cámara de Comercio Española celebrará asamblea

Tal como lo hemos anunciado, el 19 del actual se realizará la asamblea general ordinaria de los asociados de la Cámara Oficial Española de Comercio, Industria y Navegación, con el objeto de considerar la Memoria, el balance del ejercicio vencido y proceder a la renovación parcial de la mesa directiva.

Renovó sus autoridades el Centro de Estudiantes de Medicina

El Centro de Estudiantes de Medicina renovó parcialmente sus autoridades en la siguiente forma: secretarios, Manuel A. Zárate, Marcos Maldonado, Alfonso Rivas, Aristides Esquivel, Darwin Seoane, José D. Leo Hirsch y José Solís; delegados: primer año, Edgardo Alegre y Luis Bard; segundo año, J. A. Zanzó y Roque Graciano; tercer año, Juan Amendola y L. Goldemberg; cuarto año, Luis Peralta y Pedro

Sufrieron un grave accidente varios miembros de una delegación política

Volcó el automóvil que los conducía hasta Gálvez, donde se realizaría un acto organizado por el personalismo, pereciendo dos de sus ocupantes y cuatro resultaron con heridas graves

(De nuestra agencia en Rosario)

Entre las localidades de Maciel y Oliveros, en el camino al pueblo de Gálvez, volcó, después de medio día, un automóvil que conducía a un grupo de delegados del radicalismo personalista, resultando muerto el ex diputado D. Pedro Goyenechea, y el conductor Atilio de la Lama, y heridos los Sres. Juan Carlos Alfieri, Julio Imbert, Candelario Marín y Fermín Avendaño.

El automóvil formaba parte de una caravana de cerca veinte coches que salieron por la mañana de esta ciudad para concurrir a un acto político, preparado en Gálvez para iniciar la reorganización de las fuerzas del partido en la provincia.

También concurrían delegaciones numerosas de la ciudad de Santa Fe y demás departamentos vecinos, pues se había dado orden de que la asamblea de Gálvez fuera el acto inicial de la próxima campaña. Una parte de los delegados de Rosario partieron en la noche anterior, con el objeto de pernoctar en Carcarañá y continuar por la mañana viaje hasta el sitio de la reunión, y otra parte se puso en marcha entre las 8 y las 9 horas, formando una caravana de casi veinte coches. Después partieron aún otros automóviles rezagados siendo el último el No. 3157, que ocupaban el conductor de la Lama, y el ex diputado Goyenechea en el asiento delantero, y en el interior el ingeniero Juan Carlos Alfieri y los señores Julio Imbert, Adolfo Pérez Ordóñez, Candelario Marín y Fermín Avendaño. Como el expresado coche salió de Alberdi cerca de las 11 horas, y llovía bastante, fué menester marchar con precaución apenas salió del barrio poblado, pero como el camino se presentara mejor pasando Juan Ortiz, la marcha fué acelerada, y, minutos después de las 12 pasaban por San Lorenzo.

El accidente

Como la asamblea de Gálvez estaba anunciada para las 14 horas, y los pasajeros no habían almorzado aún, se imprimió mayor velocidad al automóvil y fué poco después de haber pasado por Oliveros, a dos kilómetros escasos, cuando el coche pareció perder dirección, y girando sobre uno de sus lados, después de patinar un trecho, volcó dando varias vueltas. El automóvil quedó totalmente destrozado y de él las víctimas confundidas unas con otras, hasta que de un rancho inmediato se prestó el primer auxilio y se dió aviso a la policía de Oliveros, que concurrió en seguida, representando el comisario de la localidad, D. Raúl Sánchez, y dos agentes. Otros vecinos y algunos transeúntes, pasajeros de otros automóviles, cooperaron en la tarea de extraer los heridos de debajo del coche destruído, los que demostraron encontrarse en grave estado, a excepción del ex diputado D. Adolfo Pérez Ordóñez, quien sólo recibió lesiones y heridas de poca importancia y prestó auxilio a sus compañeros. Al extraerse el cuerpo sin vida de Pedro Goyenechea, se advirtió que ya no daba señales de vida, y en cuanto al conductor De la Lama, su estado era tan grave, que antes de ser trasladado al vecino pueblo falleció sin podérsele prestar asistencia.

En el lugar del accidente

En un almacén del pueblo se había recogido a los heridos, los que se hallaban allí cuando llegaron los auxilios médicos pedidos simultáneamente al sanatorio, a San Lorenzo y otras localidades inmediatas.

En los primeros momentos la confusión debió ser indescriptible, pues aun tres horas después la situación distaba mucho de haberse normalizado sobre todo en cuanto se refiere a la atención médica de las víctimas. Pudimos conversar con el único pasajero del automóvil que estaba en condiciones de suministrar informes, D. Adolfo Pérez Ordóñez, quien nos dijo que al pasar el pueblo de Oliveros, la velocidad del coche aumentó y que personalmente se había dirigido al conductor pidiéndole que no acelerara tanto, ocurriendo en seguida el accidente.

Presume que De la Lama debió sufrir alguna perturbación momentánea, pues dió la impresión de que abandonaba la dirección, aunque pudo también ser que se rompiera un neumático, lo que no sabe precisar. El caso es que el coche dió inmediatamente el primer vuelco y luego los otros, produciéndose una confusión indescriptible, en la que las voces de los ocupantes se confundieron con los ruidos de los herrajes que se doblaban y rompían.

D. PEDRO GOYENECHEA

D. Pedro Goyenechea, que falleció en el accidente, había ejercido el cargo de

diputado provincial durante el período de 1916 a 1920. Tenía actualmente 45 años de edad, y era uno de los directores del personalismo de Rosario, contando con simpatías personales en toda la ciudad y especialmente en el Barrio Alberdi, donde frecuentemente realizaba obras altruístas, siendo muy servicial con los habitantes pobres de dichas zonas.

Pertenecía a una de las más antiguas y arraigadas familias, y era hermano de los Dres. Mario y Pío Goyenechea, este último recientemente fallecido.

Las otras víctimas

El conductor Elipio de La Lama, profesional que atendía la subsistencia de una familia numerosa, era español, de 40 años de edad, y se domiciliaba en la calle San Juan 3758.

Los heridos son los siguientes: Fermín Avendaño, empleado, argentino, soltero, de 30 años de edad, domiciliado en Barrio Alberdi, tiene tres costillas fracturadas y otras heridas graves; Candelario Marín, argentino, casado, de 46 años, domiciliado en Alberdi, varias fracturas graves; ingeniero Juan Carlos Alfieri, argentino, de 32 años, presentaba heridas diversas, de diagnóstico reservado; Adolfo Pérez Ordóñez, ex diputado provincial, argentino, de 44 años, casado, comerciante, domiciliado en esta ciudad, con varias lesiones leves, y Julio Imberg, argentino, de 40 años, casado, domiciliado en Bulevar Rondeau 1844, heridas diversas, de diagnóstico reservado.

Los primeros auxilios

Al conocerse en esta ciudad el doloroso accidente, se adoptaron medidas indispensables para socorrer a las víctimas, pero por diversas circunstancias fué menester perder bastante tiempo para organizar el auxilio.

De la Asistencia Pública salió una ambulancia y en otra partió el doctor Goyenechea, hermano del extinto. También salió una ambulancia del sanatorio del Dr. José Benjamín Abalos, con los primeros elementos, tales como gasas, vendas, etcétera, para atender a los heridos.

El auxilio de los heridos era difícil en Oliveros, pero se temía exponerlos a un viaje en automóvil, y por ello se resolvió aguardar el paso del tren de las 20, para conducirlos a esta ciudad y trasladarlos a la Asistencia Pública. Curados así de primera intención por el Dr. Abalos y otros médicos, se hizo demorar algunos minutos al referido tren, por lo que éste llegó a Rosario a las 21.20, no obstante ser su horario las 20.55.

Impresión en Santa Fe

SANTA FE, 15.—Ha producido general consternación el accidente automovilístico ocurrido hoy entre Oliveros y Maciel, en el que resultaron muertos el ex diputado Goyenechea y el conductor del automóvil y heridos varios ocupantes del mismo.

TERMINARON LOS ACTOS DEL CINCUENTENARIO DE LA FRATERNIDAD

Las ceremonias realizadas en Concepción del Uruguay alcanzaron extraordinario lucimiento

LAS FIESTAS DE AYER

CONCEPCION DEL URUGUAY, 15.—El programa de actos organizado para celebrar el cincuentenario de la fundación de La Fraternidad, continuó desarrollándose hoy con notable lucimiento.

En la Escuela Normal se llevó a efecto una concentración de estudiantes, en la que participaron los alumnos, desde tercer grado, de todas las escuelas locales y delegaciones de las de localidades vecinas. El ministro de Instrucción Pública y el gobernador, a quienes acompañaban las autoridades, recibieron flores de los alumnos, al mismo tiempo que agitaban banderitas argentinas, lo que provocó largos aplausos de los concurrentes. Usó luego de la palabra el profesor D. Dante Devoto, ex alumno del internado, siendo su discurso largamente aplaudido, lo mismo que el Sr. Sagarna, que usó luego de la palabra.

Se efectuó después un desfile de escolares, que presenciaron las autoridades, la comisión de festejos y numeroso público.

A mediodía, D. Cipriano Ruiz Moreno hizo entrega al presidente de La Fraternidad, Dr. Elías, de una placa de bronce, que los ex alumnos dedican en homenaje a los fundadores de la institución. Luego habló, en nombre del gobierno mendocino, el Sr. Vásquez Seigue.

Esta noche se realizó una velada en el Colegio Normal, terminada la cual los concurrentes de esa Capital emprendieron viaje de regreso.

COMENZO LA ACTIVIDAD DE LOS PARTDOS POLITICOS

PARANA, 15.—Los partidos políticos han iniciado una intensa propaganda electoral.

Los personalistas efectuaron anoche una reunión en la cuarta sección, habiendo los candidatos Sres. Basaldúa y Mihura.

En la tercera sección, los concentracionistas efectuaron una reunión para recibir la visita de D. José M. Jaimes en el comité, siendo saludado por el presidente, D. Sixto Ortiz, contestando el candidato.

El día 19, la Concentración hará la proclamación pública de los candidatos, anunciándose la venida del diputado sanjuanino Ciro Gutiérrez.

—Los radicales antipersonalistas iniciarán mañana la propaganda, anunciándose para el día 20 la proclamación, a la que concurrirá la representación radical enterriana al Congreso.

Consecuencia de las últimas incidencias

En el comité antipersonalista, han renunciado a los puestos políticos partidarios que desempeñaban los señores Luis Vilall, Pedro Ursini, Américo Balzani, Domingo Prultroni, Juan Fontanetto y Primo Constantini. Este último renunció, además, al partido. Los opositores atribuyen gran trascendencia a estos sucesos, diciéndose que el antipersonalismo perderá en la Capital. En cambio los dirigentes antipersonalistas no les conceden ninguna importancia, debido a que los renunciantes—dicen—no tienen mayor ascendiente entre el electorado.

Periodismo

PARANA, 15. — "El Diario" celebró hoy el 13o. aniversario de su fundación.

Demostración

PARANA, 15.—Un grupo de amigos personales organiza para esta semana una demostración a los diputados Esquivel, Vásquez y Osinalde, en reconocimiento de la labor legislativa desarrollada.

Sepelio

PARANA, 15.—Inhumáronse hoy los restos de D. Camilo Schena, caracterizado miembro de la colectividad italiana y del comercio local.

Trátase de crear oficinas enroladoras en Gualeguaychú

GUALEGUAYCHU, 15.—Encuéntrase en ésta el jefe del Distrito Militar número 31, mayor Carlos Leguiza. Su viaje está relacionado con el funcionamiento de las oficinas enroladoras, pues parece existir el propósito de instalar una nueva oficina en el distrito de Ceybas, cuyos vecinos encuentran dificultad en cumplir la ley debido a la carencia de medios de transporte. También se trata de instalar otra en esta localidad, dado el crecido número de ciudadanos que no pueden ser inscriptos en el día, ocasionándoles molestias y perjuicios en sus intereses.

—"El Censor" dedica un artículo especial a La Fraternidad, de Concepción del Uruguay, a cuyas fiestas han concurrido de esta ex alumnos y varias familias.

—El Cinematógrafo Urquiza continúa siendo extraordinariamente concurrido.

—Impónese que la Municipalidad arregle las calles que conducen al frigorífico, cuyo estado es lamentable.

—Para ésa, los Sres. Acisclo T. Méndez, Carlos Muñoz, Enrique Smith, Raúl Laxague y su esposa y Juan Goldaracena.

—Bajo la dirección de D. Eduardo Méndez Casariego, apareció un nuevo órgano de publicidad titulado "Renovación", de carácter católico, independiente y noticioso, causando buen efecto su presentación.

—Hállase enfermo D. Luis María Grané Seguí.

—El Consorcio Vecinal Pro Caminos Gualeguaychú-Gilbert continúa activamente sus trabajos. Las obras han llegado hasta las proximidades de la estación Britos. El material de piedras que se calcula necesario ha sido pedido. Además, se adquirió un nuevo equipo para empezar el tramo entre Urdinarrain y Gilbert. El concurso ha recibido los fondos acordados por el gobierno provincial.

EL TE GARFIELD

Su uso significa digestión perfecta, sangre pura, buena salud.

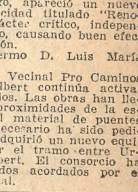

Es el ideal de los purgantes vegetales compuesto de hierbas cuidadosamente seleccionadas. Puede obtener una muestra gratis dirigiéndose por carta a:

M. FIGALLO y Cía.
Calle Bartolomé Mitre 1150
Buenos Aires

El mejor Cronómetro
SE VENDE EN TODAS LAS BUENAS RELOJERIAS.

Gemelos para TEATRO
en nácar y metal dorado, y elegante estuche o bolsita de felpa.
Descolante selección de MODELOS GRIENSU desde ..... $ 16
Los SABADOS la casa permanece abierta todo el día.
GRIENSU
A GRIMALDI Y CIA
FLORIDA 118
RIVADAVIA 6845 - CABILDO 2065

FUE ESCLARECIDO UN CRIMEN COMETIDO HACE DOS MESES EN CAMPANA

Una mujer fué muerta a martillazos y enterrada luego en su propia casa

LOS AUTORES DEL HECHO

Hace dos meses desapareció de Campana la mujer Rafaela Rochette, lo que llamó la atención de los vecinos. La extraña desaparición preocupó a las autoridades policiales de la localidad, las que, en sus indagaciones, se informaron de que aquélla sostenía frecuentes altercados con Vicente Sominara, sujeto que mantenía relaciones con una hija de Rafaela, llamada María Antonia Sabino.

Anteayer la policía detuvo a Sominara y a María Antonia, procediendo a interrogarlos. Estos, después de una serie de contradicciones, terminaron por confesar que Vicente había dado muerte a golpes de martillo a la mujer desaparecida, en la noche del 17 de marzo último.

El homicida dijo, además, en su declaración, que María Antonia le ayudó en la tarea de enterrar el cadáver, lo que habían hecho en los fondos de la casa en que habitan, situada en la esquina de las calles San Martín y Moreno.

La policía procedió a excavar en el sitio indicado por el asesino, encontrando el cadáver de Rafaela cubierto solamente con ropas interores, en completo estado de putrefacción. El criminal dijo que había cometido el hecho para poner fin a los frecuentes altercados que la víctima sostenía con él.

Serán preparadas las bases del torneo agrícola de Dolores

DOLORES, 15. — El Gobierno de la Provincia dispuso que el agrónomo don Rodolfo Rainert, director de la Escuela de Fruticultura, se ponga al habla con la Asociación de Fomento local, para considerar las bases del próximo certamen agrícola auspiciado por la asociación referida. Por su parte, la Dirección de Agricultura e Industrias de la Provincia ha prometido contribuir con un premio a los efectos del concurso.

La Asociación de Fomento aguarda la colaboración del Ministerio de Agricultura de la Nación, oportunamente solicitada, para iniciar inmediatamente las inscripciones del caso. El agrónomo Sr. Rainert acaba de exponer los lineamientos generales, que se considerarán en la próxima reunión de la Comisión Directiva.

—Recientemente ocupó la atención de esta corresponsalía la nota elevada al C. D. por la Cofradía de San José, sostenedora del Asilo de Huérfanas, en la que, al solicitar liberación de impuestos, lo que le fué denegado, invocaba la carencia de subsidios municipales y la situación difícil que le creó el Gobierno de la Provincia al no entregarle, desde hacía un año, la asignación que le fué acordada.

El ministro del ramo acaba de poner punto final a aquella situación desagradable, enviando un funcionario a sus órdenes con el objeto de entregar a la Cofradía de San José las sumas retenidas.

Alarma a los invernadores de Nueve de Julio la persistente sequía

NUEVE DE JULIO, 15.—La persistente sequía causa alarma entre los invernadores de la zona, encontrándose los campos de pastoreo en muy malas condiciones.

—Se ha dado comienzo a la recolección del maíz, siendo su rendimiento satisfactorio, como también la calidad del grano.

—Actúa con éxito en el Teatro Rossini la compañía nacional de revistas que dirige el primer actor Antonio Dagata.

—Para esa Capital D. Eduardo Jauzón.

Diversas

SALADILLO, 15.—El 11 de junio próximo se realizará el enlace de la señorita Adela Etchegoyen con D. Alfredo O. Villanueva, ambos con extensas vinculaciones en esta localidad.

—Se ha constituído la comisión que correrá con la organización de las fiestas para celebrar el aniversario patriótico.

—De esa Capital regresaron los señores Francisco Emparanza y Atilio Viale.

—Para esa Capital se ausentó D. Julio A. Sojo.

Será inaugurado el servicio telefónico en la zona del puerto de Mar del Plata

MAR DEL PLATA, 15. — En breve será inaugurada en la zona del puerto una suboficina de la Unión Telefónica. Con esto la compañía llenará y satisf

MENDOZA

Prepáranse las próximas maniobras militares

MENDOZA, 15.—El coronel Francisco Vélez se entrevistó con el gobernador Orfila, quien le ofreció todo el apoyo del Gobierno en las gestiones que aquél realiza en el sentido de preparar las maniobras que habrán de realizarse en esta provincia.

Fueron designados los delegados al Congreso de la Tuberculosis

MENDOZA, 15.—Con motivo de haber sido invitado el Gobierno de la provincia a participar en el Congreso de la Tuberculosis que se realizará en el mes de octubre próximo en la Provincia de Córdoba, fueron designados representantes el director de Salubridad, Dr. Juan Antonio Orfila, y el director del Hospital José Néstor Lencinas, doctor Lorenzo Armani.

Constituyóse la Comisión protectora de una escuela

MENDOZA, 15.—Constituyóse la Comisión protectora de la Escuela Almafuerte, de Guaymallén, designándose presidente de la misma a D. Julio S. Vega.

La labor en los mataderos regionales

MENDOZA, 15. — Durante el mes de abril próximo pasado se faenaron en los mataderos regionales 5511 animales, cuya carne fué consumida por la población de Las Heras, Godoy Cruz, parte de Guaymallén, Maipú y Luján y por la de esta Capital.

Fueron creadas plazas de agentes

MENDOZA, 15. — De acuerdo con una comunicación dirigida por el jefe de Policía, al Ministerio de Gobierno, el P. E. dictó un decreto creando 24 plazas de agentes de policía en San Rafael, con el fin de facilitar una mejor vigilancia.

Un anciano resultó víctima de un accidente de tráfico

MENDOZA, 15.—En la calle San Martín, frente al No. 315, fué embestido por un automóvil el anciano Gregorio Costarelli, de 77 años, sufriendo contusiones internas y la fractura del hombro izquierdo. Fué remitido al Hospital Provincial.

Terminación de estudios

MENDOZA, 15.—Regresó de ésa, después de graduarse de abogado y doctor en jurisprudencia, D. Benito Marianetti.

Vencerá el plazo para el pago de patentes

MENDOZA, 15.—Por resolución del Ministerio de Hacienda se ha fijado plazo hasta el 15 del corriente para el pago de patentes fiscales, pasada cuya fecha sufrirán el recargo de la multa correspondiente.

Falleció un hombre en un accidente de tráfico

MENDOZA, 15.—En el camino de acceso al cerro de la Gloria se produjo un accidente de tráfico que costó la vida de José Gómez, español, de 42 años, comerciante, resultando herido Daniel Mayorga, de 34 años de edad, casado y domiciliado en Godoy Cruz.

Los detalles del suceso los averiguan la policía, por haberse producido aquél en un lugar solitario.

Entregáronse los diplomas a los egresados de la Escuela Superior de Comercio

MENDOZA, 15.—Con motivo de la entrega de diplomas a los egresados en 1926, se realizó en la Escuela Superior de Comercio una interesante fiesta, a la cual se adhirió la Dirección General de Escuelas, que se hizo representar por la Srta. Elena Galiegos Aguilar, quien pronunció un elocuente discurso.

"Los Andes" dió cuenta de un editorial de LA NACION

MENDOZA, 15.—"Los Andes", en su sección telegráfica, informa del editorial de LA NACION dedicado a la proyectada intervención a la Provincia de Buenos Aires, reproduciendo numerosos párrafos.

NO PODRA COBRARSE EN EL PLAZO FIJADO EL IMPUESTO INMOBILIARIO

La preparación de las guías no podrá efectuarse dentro del tiempo establecido

LA PRIMERA CUOTA

(De nuestra agencia en La Plata)

La nueva ley sobre revisión de la valuación practicada en la provincia, y que fué sancionada recientemente por la Legislatura, contiene una imprevisión que actualmente preocupa al Poder Ejecutivo. Efectivamente, en dicha ley se establece un plazo de treinta días, desde su promulgación, para abonarse la primera cuota del impuesto inmobiliario, la que se percibirá de acuerdo con los registros del año 1926.

En consecuencia, para cobrarse en esa forma el impuesto, deben imprimirse las guías respectivas, agregándoles el movimiento observado en las mismas por las transferencias de dominios operadas durante el año citado, y después preparar los recibos correspondientes, con el fin de remitirlos a las oficinas recaudadoras y a las sucursales del Banco de la Provincia.

Según nuestros informes, la impresión de las guías necesita un tiempo mínimo de veinte días, no obstante la mayor celeridad con que se practique el trabajo, a los cuales cabe agregar el que demandará la preparación de más de 700.000 recibos manuscritos, tarea que llevará a su vez muchos días de labor, aunque se intensifique y se refuerce el personal que la desempeñará.

De estas consideraciones se desprende que el Poder Ejecutivo no estará habilitado para percibir el impuesto dentro de los treinta días fijado por la ley de referencia, que representan un plazo angustioso, al cual materialmente aquél no podrá dar cumplimiento.

Resalta más esta imprevisión que comentamos si se recuerda que todas las demás leyes impositivas en vigor, de carácter anual dejan librado al criterio del P. E. la fijación de los plazos para el pago de los gravámenes, lo que constituye, desde luego, una juiciosa reserva, en virtud de que corresponde exclusivamente al P. E. entender en la preparación de los elementos indispensables para el cobro y aplicación de las leyes aludidas.

Es innegable entonces que solamente la precipitación con que fué sancionada la ley sobre revisión de la valuación ha ocasionado el error que nos ocupa, y que plantea una delicada situación que deberá ser remediada inmediatamente, dado que es lógico prever que transcurrirá el plazo establecido y el Poder Ejecutivo no dispondrá del tiempo necesario para efectuar normalmente la recaudación de la primera cuota del impuesto inmobiliario, careciendo aquél, por otra parte, de facultades para prorrogar dicho plazo.

Ocurrió un accidente en el camino pavimentado

En el camino pavimentado entre esta ciudad y Avellaneda ocurrió en la mañana de ayer un accidente de graves consecuencias, del que resultó víctima Juan Sairoun, argentino, de 19 años de edad.

Se dirigía aquél en una bicicleta hacia La Plata, cuando al llegar a la altura del kilómetro 10, efectuó una mala maniobra y cayó al pavimento. En esas circunstancias, una motocicleta que corría en igual sentido, conducida por Daniel Palavecino, pasó sobre el cuerpo de Sairoun, causándole diversas heridas de carácter reservado en el cuerpo y en el rostro.

HOMENAJE AL FUNDADOR

Proyéctase levantar un monumento que perpetúe la memoria del Dr. Dardo Rocha

(De nuestra agencia en La Plata)

El diputado D. Justo V. Rocha ha presentado a la Cámara de que forma parte un proyecto de ley por el cual se dispone que el Poder Ejecutivo invierta la suma de 100.000 pesos en la erección de un monumento al Dr. Dardo Rocha, en la plaza local que lleva el nombre del fundador de esta ciudad. Establece, además, el proyecto que la "maquette" para ese monumento será elegida por concurso entre artistas escultores, nacionales o extranjeros residentes en el país, con preferencia para los que hayan nacido en la Provincia de Buenos Aires. Ese concurso será reglamentado por el Poder Ejecutivo, que adjudicará un premio no inferior a 10.000 pesos al autor de la "maquett" que resulte premiada.

Los fondos para ese premio serán formados por subscripción popular, de acuerdo con la reglamentación que al efecto dicte el intendente municipal, a quien se encarga de la reunión de esos fondos.

En los fundamentos de su proyecto dice el Sr. Rocha que su iniciativa entraña un acto de justicia, de reparación, mejor dicho, por la tardanza con que las autoridades y el pueblo de la Provincia han procedido en atestiguar su gratitud en un homenaje que perpetúe la memoria de un ciudadano que supo vincular tan íntimamente su nombre a la historia de Buenos Aires.

SE HA CONVENIDO LA RENOVACION TOTAL DE LOS PAVIMENTOS DESTRUIDOS

El intendente celebró, con ese fin, una entrevista con el gobernador de la Provicia

EMISION DE BONOS

(De nuestra agencia en La Plata)

Los pavimentos lisos de la zona central de la ciudad fueron construídos por cuenta del Gobierno de la Provincia en virtud de una ley dictada en diciembre de 1911, sin la pertinente anuencia de la Municipalidad. Cuando fueron entregadas a la misma las obras de referencia se encontraban en mal estado, sin que hubiera vencido el plazo fijado para su duración y las autoridades municipales no quisieron hacerse cargo de las reparaciones que exigían esos pavimentos, temperamento que también adoptó el Poder Ejecutivo invocando el ingente gasto que ello debía importar. Después de varias gestiones que no habían obtenido éxito para resolver la situación creada por esa divergencia, en una entrevista realizada entre el gobernador Dr. Vergara y el intendente municipal Sr. Schiffino, se llegó a un acuerdo referente al asunto, resolviéndose que será ampliada en dos millones de pesos la reciente ley de Bonos de Pavimentación, a fin de invertir aquella suma en la renovación total de los pavimentos destruídos.

Las amortizaciones por la suma de referencia quedarán a cargo de la Municipalidad, que de sus recursos propios deberá destinar la cantidad de 120.000 pesos anuales para atender los servicios respectivos.

En esa forma se realizarán los trabajos necesarios sin afectar los intereses del vecindario, quedando después por cuenta de la Municipalidad las reparaciones que requieran en lo futuro.

Las bases del convenio de referencia serán remitidas por el intendente a la consideración del bloque personalista del Concejo, en una reunión que se realizará hoy, y si son aceptadas se requerirá entonces la aprobación de aquel cuerpo.

Una calle será macadanizada

La Intendencia Municipal ha llamado a licitación por el término de quince días para contratar la macadanización de la calle 137 de 60 a 66 y por ésta de 137 a 175, en una extensión de 41.000 metros cuadrados. La apertura de propuestas se efectuará el 27 del actual, a las 16, en el despacho del intendente.

Se proyecta conceder nueva prórroga para el pago de impuestos municipales

Un grupo de concejales radicales ha presentado al cuerpo de que forma parte un proyecto tendiente a que se conceda un plazo hasta el 30 de diciembre para que se acepte el pago sin multa de todos los impuestos municipales atrasados que no estén en ejecución.

La tuberculosis infantil

La Dirección General de Higiene de la Provincia ha editado en un folleto un trabajo del inspector de esa repartición Dr. Carlos Carreño, sobre la tuberculosis infantil. El Dr. Carreño es autor del trabajo de referencia y de un proyecto sobre mutualismo, que presentará al Congreso que se efectuará en Córdoba próximamente, y ocupa la jefatura de Trabajos Prácticos en la Facultad de Medicina de Buenos Aires.

Celebrará asamblea la Asociación entre empleados municipales

En el salón principal de la Intendencia se efectuará el próximo jueves, a las 17, la asamblea general de la Asociación entre empleados municipales, para considerar el proyecto de estatutos y proceder a la designación de autoridades.

Dispúsose la donación de materiales y bancos de cemento

La Dirección de Puentes y Caminos ha sido autorizada por el Poder Ejecutivo para entregar en calidad de donación los siguientes materiales de la fábrica de Sierra Chica:

A la Municipalidad de Rojas, 20 bancos de cemento armado, con destino al mejoramiento edilicio; a los vecinos de Carlos Beguerie, 50 caños de cemento armado de 0.50 de diámetro para la reparación del camino de entrada al pueblo; a la Municipalidad de Chivilcoy, 20 bancos de cemento armado para el mejoramiento edilicio y estético de la ciudad; a la gerencia del F. C. Provincial de Bs. As., 100 caños de cemento armado de 0.50 de diámetro y 80 de 0.80 para la construcción de alcantarillas; al Sr. Bernardo Duhau, consignados a estación Daireaux, F. C. S., los siguientes caños de cemento armado: 40 de 0.60 de diámetro y 20 de 0.80, con destino a la construcción de alcantarillas en el camino de Daireaux a Arboledas.

Será estudiado el proyecto del cierre de la Caja de Ahorros

De acuerdo con lo que hemos anunciado, los diputados que integran la comisión especial designada para formular despacho en el proyecto de ley cerrando la Caja Popular de Ahorros serán citados para reunirse hoy, a las 14.30, en el despacho del presidente de la Cámara de Diputados.

En esa reunión, la comisión, después de constituirse, iniciará el estudio de aquel asunto, de los demás proyectos sobre represión del juego que existen a la consideración de aquella Cámara.

La Cámara de Comercio estudia la radicación de industrias

Informamos oportunamente que el asesor letrado de la Cámara de Comercio de la Provincia, Dr. Gregorio Lascano, había celebrado una entrevista con el gobernador, Dr. Vergara, para exponerle los lineamientos generales de un proyecto sobre la radicación de industrias en esta ciudad.

El proyecto de referencia ya ha sido terminado y en estos días será entregado al gobernador por una delegación de miembros de aquella Cámara, a fin de que sea sometido a dictamen de la comisión especial que estudia ese asunto.

Si de ese dictamen resultase que la mencionada iniciativa consulta los propósitos del Poder Ejecutivo, será enviado el proyecto a la Legislatura con un mensaje solicitando su sanción.

Prepárase la celebración oficial del 25 de Mayo

En el Ministerio de Gobierno se está preparando un decreto conmemorativo de la fecha de la Revolución de Mayo.

El Poder Ejecutivo dispondrá en dicha resolución realizar un Tedéum, que, como en ocasiones anteriores, se oficiará en el templo de San Ponciano. A ese acto serán invitadas las autoridades del Poder Judicial, miembros del Poder Legislativo y altos funcionarios de la Administración.

Se dispondrá, asimismo, invertir una partida en los gastos que demande la celebración, y entregar a la Intendencia Municipal otra suma con análogo destino.

Las autoridades municipales, por su parte, dictarán también un decreto análogo, en el que se dispondrá la realización de diversos actos, que serán costeados con la suma de 5000 pesos, que a ese efecto ha sido solicitada del Concejo Deliberante.

Varias escuelas agrícolas concurrirán a un torneo

La Dirección de Agricultura, Ganadería e Industrias dió una resolución en ese sentido

De acuerdo con una resolución tomada por la Dirección de Agricultura, Ganadería e Industrias, los establecimientos fiscales de enseñanza agrícola concurrirán con productos a la Exposición de Granja que se realizará en Porteña Olavarría el 21 del actual, organizada por la Sociedad Rural de Trenque Lauquen.

En consecuencia, la Escuela de Fruticultura de Dolores expondrá varios productos, y un grupo de alumnos fabricará en presencia del público dulces, pickles y otros artículos que elabora el establecimiento. La Escuela de Industrias Rurales de Coronel Vidal concurrirá con un lote de aves y hará demostraciones sobre el manejo de colmenas y la extracción de miel, y la de Patagones enviará un conjunto numeroso de productos elaborados en ella.

La misma Dirección ha dispuesto que durante los días del concurso permanezca en Fortín Olavarría el tren vivero que circula por la provincia, con plantas procedentes de los viveros fiscales, a fin de facilitar la venta de las especies disponibles.

Dos consejeros de educación cesarán el 31 del actual

El último día del mes actual cesarán en su mandato los miembros del Consejo de Educación de la Provincia señores Alfredo P. Drocchi y Juan Francisco Jáuregui. Se anuncia con este motivo que el Poder Ejecutivo enviará inmediatamente a la Cámara de Diputados los pliegos pidiendo acuerdo para designar los reemplazantes, comunicando a circular los nombres de varias personas como candidatos para dichos cargos.

Además, es probable que el Poder Ejecutivo resuelva en estos días aceptar la renuncia que presentó oportunamente el consejero D. Eduardo V. Molina, a raíz de la desinteligencia surgida con el director de Escuelas acerca del nombramiento de una directora del distrito de Tandil. Esta resolución se tomará, según nos hemos informado, en virtud de haber fracasado las gestiones que se hicieron para obtener del señor Molina el retiro de su renuncia.

Penetraron ladrones en un comercio

A las 2 horas de ayer penetraron ladrones en un negocio de carnicería situado en la calle 58-1022, de propiedad de Nicolás Spinelli. Violentaron una puerta y luego se llevaron una balanza y una bicicleta, y, además, del cajón del mostrador substrajeron la suma de 35 pesos. Al salir del negocio los delincuentes fueron vistos por un vecino, y entonces se dieron a la fuga, abandonando la bicicleta y la balanza.

Será llevada al Concejo Deliberante la gestión de los vecinos de una calle

El concejal Nicolás Arrúa presentará al cuerpo de que forma parte una minuta de comunicación a la Intendencia, solicitando que se tomen las medidas necesarias a fin de que la línea de tranvías que se está colocando en la rambla de la diagonal 79, sea levantada, y se tienda a uno de los lados de la citada rambla.

Motiva esa minuta una gestión del vecindario de aquella diagonal, en virtud de que los trabajos para la colocación de vías, en la forma que hoy se realiza, obliga a la destrucción de la arboleda de la rambla.

Casa de Galicia

La Junta Directiva de la Casa de Galicia ha quedado constituída en la siguiente forma: presidente, Emilio García; vicepresidente, Francisco Casosa; secretario, José A. Vilaboy; prosecretario, José García Díaz; secretario de actas, José de Lara; tesorero, Marcelino Suárez; subtesorero, Luis Gamallo; contador, Manuel Lema; subcontador, Anastasio Herrero; bibliotecario, Javier P. Ponza; archivero, Luis López; vocales: José M. Veres, Rafael Suárez, Adolfo Souto y Julio Martín.

Asociándose a los festejos patrios del mes actual, la referida Junta ha resuelto efectuar un baile, que se realizará en su local social el 21 del corriente, a las 22.

NOTAS SOCIALES

Enlace

El 1o. del mes próximo será consagrado el enlace de la Srta. Celina J. Clappesoni con D. Patricio F. Wallace. El acto civil se realizó el sábado anterior, habiendo actuado de testigos, por parte de la novia, los Sres. Manuel Abella y Rómulo Méndez Caldeira, y por el novio, los Sres. Carlos Dillon e Ismael Rezzano.

Funeral

En sufragio de D. Juan Carlos Duba, hoy se oficiará un funeral en el templo de San Ponciano.

Necrología

Un largo cortejo acompañó hasta el cementerio local los restos de D. Raúl Vignart, cuyo fallecimiento, ocurrido tras las alternativas de una larga enfermedad, ha causado dolorosa impresión en el vasto círculo de sus amistades.

—Fueron inhumados en el cementerio local los restos de D. Flavio Fernando Costa, cuyo fallecimiento ha sido muy deplorado en los círculos de su actuación.

Viajeros

De Chascomús D. Gabriel Flores Ortega, su esposa Rosa de Otarzúa y su hija María Isabel.

Espectáculos

Cine París—"La monjita".
Cine Ideal—"El precio de la gloria".
Cine Avenida—"La hija del guardabosque".
Select Cine—"El fantasma de la Opera".

LA RIOJA

Se dictarán cursos de extensión secundaria

LA RIOJA, 15.—De acuerdo con la circular del Ministerio de Instrucción Pública sobre clases de enseñanza secundaria extensiva a los obreros, se celebró hoy una reunión en el Colegio Nacional, presidida por el rector, don Wenceslao Frías, resolviéndose nombrar una comisión de tres profesores con objeto de que redacte el plan y programa de dicha enseñanza y las materias indispensables que comprenderá. La comisión deberá expedirse para el sábado próximo, día fijado para la segunda reunión, donde será discutido.

También se dió a conocer la disposición ministerial sobre calificación de alumnos por los profesores.

FUERON DESIGNADAS LAS COMISIONES DE LA CAMARA DE DIPUTADOS DE SALTA

La Legislatura votó una suma para adquirir elementos para el cuerpo de bomberos

REPARACION DE CAMINOS

SALTA, 15.—La Cámara de Diputados celebró la primera sesión ordinaria, fijando los martes y viernes como días de reunión. Facultado por la Cámara, el presidentet, D. Ceferino Velarde, organizó las comisiones, que quedaron así constituídas: Presupuesto, señores Policarpo Romero, Angel Usandivaras y Emilio Espeleta; Legislación, señores Miguel F. Costas, Eduardo Arias y Ernesto Bavio; Hacienda, Sres. Antonio Ortelli, Rafael Sosa y José Campos, y Peticiones y Poderes, Sres. Federico Ovejero, Ernesto Bavio y Atilio Cornejo.

Por votación nominal se resolvió pasar a Comisión el proyecto de resolución presentado por D. Julio Cornejo, dejando sin efecto la suspensión impuesta al diputado D. Rodolfo Hernández. Se autorizó después al Ejecutivo a invertir 5000 pesos en las reparaciones del camino a Algarrobal, Chafiar Muño y Paso Bates, en el departamento de Anta. Se votaron, además, 20.000 pesos en la adquisición de material para el Cuerpo de Bomberos.

Desalojo y Limpieza

son dos palabras que resumen todo lo que debe hacerse para combatir el Estreñimiento

La constipación, que proviene de la no evacuación de las materias fecales, favorece la multiplicación de las bacterias que pululan en el intestino, las que secretan toxinas y venenos que son absorbidos por la mucosa intestinal, con el peligro consiguiente para la buena salud del estreñido.

Es indispensable desembarazar el intestino y al mismo tiempo limpiarlo y desinfectarlo, cosa que se consigue utilizando un laxante agradable, seguro y suave tal como la

Santeína
(DIOXIDRIFTALOFENONA)

que tomada metódicamente reeduca el intestino. Presentada bajo forma de ricas pastillas de chocolate a dosis de una, es laxante, tomando dos es purgante. Puede tomarse a cualquier hora, no requiere cuidado alguno. Es un poderoso desinfectante merced a la Dioxidriftalofenona que contiene.

Farmacia Franco Inglesa
LA MAYOR DEL MUNDO
Sarmiento y Florida — Buenos Aires

MUEBLES J. PIQUÉ
1158-SARMIENTO-1158
PIDAN EL NUEVO CATALOGO P. 2.

En La Piedad

GRANDES VENTAS DE MAYO A PRECIOS ECONÓMICOS

Extraordinario surtido en Confecciones para Señora, Sederías y Tejidos de lana o Algodón, con todo lo mejor y más moderno producido en estos rengiones

"La Piedad" tiene de todo cuanto Vd. pueda necesitar, y siempre en las mejores condiciones. No lo olvide.

Bombasí Fantasía
gustos imprimé de alta novedad, artículo muy frisado y souple para Batones y Kimonos, ancho 80 ctms. PRECIO ESPECIAL a $ 0.90

Terciopelo Coteló
de la más rica calidad, gran variedad de colores lisos y fantasía. Ancho 90 ctms. Vale $ 6.80 el metro. a $ 2.50

Crep Satén
de pura seda, muy buena calidad y, de rigurosa moda, para vestidos y tapados, colores de actualidad y negro; ancho 100 ctms. El metro a . . . $ 10.80

Reps todo Lana
doble ancho y en todos los colores de actualidad para vestidos. Precio especial. El metro $ 3.90

Pirineo pura Lana
140 ctms., colores modernos, especial para Batones y Kimonos. El metro a . $ 6.90

PADOS DE "LAPEN" Visón Gris, calidad especial, todos forros en seda de la mejor clase. PRECIO ESPECIAL . . . . . a $ 250

TAPADOS confeccionados en rico Velour de lana, con cuello y paños imitación piel, todos los colores, para niñas de 10 a 14 años a $ 35.— y de 6 a 9 años. PRECIO ESPECIAL . . . . de $ 27.50

TAPADOS en Moufión de lana, colores Vicuña o Beig, con guarda en otros tonos, para niñas de 4 a 8 años a . . . . . $ 11.50

CARTERAS DE CUERO de fina clase, modelo de entera actualidad, en colores lisos, con monedero, espejo y división interior, monograma de plata 900, tamaño 15 x 23. OCASION . . . a $ 12.50

CAMISETAS para señora, en punto tricot, con mangas largas y puños en dos modelos, talles desde el 42 al 54. PRECIO ESPECIAL . . . . a $ 2.50

CHALECOS FRISADOS de pura lana, en color vicuña, artículo de gran abrigo, medidas para hombre. POR ESTAS VENTAS . . . . . a $ 6.50

Créditos
Acordamos a pagar en 10 mensualidades con suma rapidez y liberalidad.

TRAJES de FIESTA y SOIRÉE
Excepcional surtido con preciosos Modelos
A PRECIOS MUY EXCEPCIONALES

COMBINACION CULOTTE en punto Suizo de buen resultado, modelo con mangas largas, cerrada o con cartera, talles desde el 44 al 54. PRECIO ESPECIAL, a $ 5.80

JUEGO DE CAMISETA Y CALZONCILLOS, en color vicuña, artículo de pura lana. El calzoncillo, a $ 6.90. La camiseta, a . . . $ 6.50

TIENDA LA PIEDAD
Bme MITRE ESQ. CERRITO.

Ronqueras, resfríos, etc. desaparecen con una caja de las famosas
PASTILLAS SANAGOLA
En toda buena farmacia.

ALBION HOUSE

SOBRETODOS 105.95 75.55.35 y $ 29

¡Enorme es la cantidad de modelos y tonos de última moda! ¡Hay para todos los bolsillos y gustos! Por ejemplo: Sobretodos con o sin doble faz desde $ 20. Sobretodos de vicuña forrados en seda, desde $ 85. ¡Trajes de pura lana desde $ 29! ¡Basta! Albion House, Cangallo y Maipú, empezó su grandiosa venta de invierno!!! ¡OJO! UN REGIO SOBRETODO O TRAJE SOBRE MEDIDA, DESDE $ 90.

CATALOGO
Pidan nuestro nuevo catálogo; se remite gratis.

Azúcar en la sangre

Hay varias clases de diabetes. Ciertas formas son caracterizadas por azúcar en los orines y otras por azúcar en la sangre. Son estas las peores y más peligrosas. Quién efectúa el análisis debe hacerlo con mucha precisión.

Tenemos mucha costumbre de hacer estos análisis.

Cobramos: Dosage de azúcar en sangre $ 20.—

Farmacia Franco Inglesa
La Mayor del Mundo
Sarmiento y Florida — Buenos Aires

DEBE INTENSIFICARSE EN MISIONES EL CULTIVO DE UN TIPO DE TABACO

El delegado de la Administración de Impuestos Internos dió una conferencia

JIRA A CERRO CORA

POSADAS (Misiones), 15.—En el salón de actos de la Escuela Normal, con asistencia del gobernador del Territorio, autoridades, representantes de las entidades bancarias y organizaciones cooperativas e industriales y comerciantes, D. Eloy Fariña Núñez, de Impuestos Internos, pronunció esta mañana la anunciada conferencia sobre las relaciones entre los productores del tabaco y la Administración de Impuestos. Previas algunas palabras del ingeniero agrónomo Campoliete, el Sr. Fariña Núñez se refirió en un breve preámbulo a los aspectos que ofrecía Misiones al observador, y entrando en materia, analizó con abundantes detalles los distintos aspectos de la producción tabacalera, desde el punto de vista agrícola, industrial, económico y fiscal, y, especialmente desde este último, estudió las funciones que conviene a la Administración, que se presenta no ya como recaudadora de impuesto, sino para contribuir al progreso.

Más adelante el disertante se refirió a la calidad de los tabacos en hoja. En cuanto a la situación del mercado de tabacos, el orador observó que, mientras el consumo ha aumentado en términos considerables, la producción disminuía en forma alarmante y cedía el mercado a la importación.

Después de aludir a la falta de un tipo de tabaco que satisfaga las exigencias del mercado, pasó a exponer el propósito de la Administración de cooperar dentro de las propias atribuciones al desarrollo de la industria tabacalera. El Sr. Fariña Núñez terminó requiriendo la ayuda de todos los bien inspirados.

Mañana, acompañada por el subinspector D. Francisco Videla, el ingeniero agrónomo Sr. Campoliete y otros, la comisión iniciará una jira hasta Cerro Corá, donde hablará el Sr. Vidiri, para proseguir después por el interior del Territorio hasta la costa del Uruguay.

Los delegados de la Administración de Impuestos Internos, invitados por el gobernador Sr. Barreiro, se trasladarán esta tarde a Encarnación, para asistir a los actos oficiales que efectuarán allí en celebración del aniversario del Paraguay.

En Caleufú se produjo ayer un doble homicidio

CALEUFU (Pampa), 15.—En La Maruja se produjo un nuevo hecho de sangre, del que resultaron muertos Bautista Bosco y J. Cuello. El criminal, Ramón Borro, fué arrestado.

CORDOBA

La Municipalidad se adhirió a los festejos patrióticos

CORDOBA, 15. — La Intendencia ha dictado un decreto por el que la Municipalidad se adhiere a la celebración de las próximas fiestas patrióticas. De acuerdo con esa disposición, el día 22 habrá un reparto de delantales y calzado a los alumnos de las escuelas municipales; el 23 los alumnos serán obsequiados con masas; el 24, a las 10, las escuelas rendirán homenaje a San Martín en la plaza que lleva su nombre, cantando el Himno Nacional al pie del monumento, desarrollándose, además, un programa de índole educativa.

El 25, a las 13.30, se oficiará un Tedéum en la Catedral, con asistencia de las autoridades provinciales, habiéndose encargado de la oración patriótica el presbítero Miguel Molina; de 10 a 12 se darán funciones gratuitas a los niños de las escuelas municipales en los cinematógrafos locales; por la noche se quemarán fuegos de artificio en el Paseo Sobremonte y habrá cinematógrafo al aire libre en el mismo sitio. A la entrada, y a la salida del sol del día del aniversario se harán disparos de bombas.

Fué asaltado el conductor de un automóvil de alquiler

Le robaron el vehículo y una pequeña cantidad de dinero que llevaba

CORDOBA, 15.—Anoche el conductor de un automóvil de alquiler fué asaltado por un desconocido, a quien la policía procura individualizar y detener. Luis Berisso, conductor del automóvil 143, fué ocupado en la Plaza San Martín por un desconocido, que se hizo conducir al barrio Las Flores, en los alrededores de esta ciudad. Cerca del campo de aviación y frente al camino a San Roque, el ocupante agredió con una cachiporra al conductor del automóvil, dejándolo desvanecido. Cuando Berisso reaccionó se encontró tirado al lado del camino, habiendo desaparecido el automóvil. El asaltante le despojó, además, de la suma de 12.50 pesos. La víctima dió participación a la policía, siendo atendida luego en el Hospital San Roque.

El fuego destruyó un taller de vulcanización

CORDOBA, 15. — Esta tarde, cerca de las 18, se produjo un incendio en el taller de vulcanización y de reparación de automóviles ubicado en la calle General Paz números 338 al 342, propiedad de Emilio M. Golzmann, quien se encuentra en Buenos Aires. El fuego se originó debido a que el empleado Mauricio Barlenjes, que estaba componiendo una cubierta arrojó en un descuido un poco de estopa encendida, la que cayó sobre un recipiente de nafta, que estalló, comunicando el fuego a diversas partes del local, lo que provocó la explosión de varios cajones con combustible.

El peón tuvo tiempo de salir a la calle y la esposa de Golzmann, sus tres hijos y otras personas que estaban en las habitaciones interiores de la casa huyeron por la azotea al fondo del edificio.

El siniestro convirtió en cenizas todo el negocio y destruyó casi por completo la parte delantera del edificio, a pesar de los esfuerzos realizados por el cuerpo de bomberos. Ignórase si el negocio estaba asegurado y el monto de las pérdidas, por más que el total de éstas se hace llegar a cerca de 80.000 pesos.

Al lado del local incendiado existe un sanatorio médico, donde el hecho produjo la consiguiente alarma, aun cuando no ofreció mayor peligro, dada la actuación de los bomberos.

Realizóse una batida contra el elemento maleante

CORDOBA, 15.—Empleados de Investigaciones efectuaron anoche una batida en los cafés centrales, deteniendo a un buen número de elementos maleantes, que fueron alojados en el Departamento de Policía.

El profesor Nicolai denunció al decano de la Facultad de Derecho la desaparición de tres notas

CORDOBA, 15.—El profesor Jorge Federico Nicolai ha dirigido una nota al decano de la Facultad de Derecho, Dr. Guillermo Rothe, denunciando la desaparición de varias notas que mandó al Consejo Superior, y que no han sido contestadas. Dice el profesor Nicolai que tres notas oficiales, documentos públicos, han desaparecido, y existen vehementes sospechas de que ello sea intencional. Por eso, agrega, se dirige al decano, no sólo por ser delegado nato de aquel cuerpo, sino también por la situación moral que le crea el ser delegado de la Facultad de Ciencias Jurídicas y por eso destinado a defender la justicia.

Termina expresando que en caso de no ser aclarada esa cuestión, se verá forzado a llevar el asunto a conocimiento de los Tribunales.

Se incendió en Laboulaye una casa de comercio

LABOULAYE, 15.—En circunstancias en que los dueños y empleados se hallaban almorzando en un hotel próximo, se produjo un incendio en la ferretería y bazar de propiedad de Libermann y Compañía.

Un vecino, que observó que salía humo del negocio mencionado, avisó inmediatamente a los propietarios, los que acudieron en seguida y al abrir la puerta comprobaron que el fuego había tomado mucho incremento y que era imposible penetrar al local para combatirlo. Concurrieron poco después numerosos vecinos, y con su concurso se logró aislar el incendio, evitando que se propagara a las casas adyacentes, lo que no hubiera sido difícil, pues reinaba un fuerte viento.

Quedaron destruídos el edificio, mercaderías e instalaciones, no conociéndose por el momento el monto de los daños ni el origen del incendio.

EL INTENDENTE INTERINO SUBSCRIBIO LA CESANTIA DE VARIOS EMPLEADOS

Esta actitud es objeto de comentarios por cuanto debe abandonar en breve su cargo

LAS PERMUTAS

TUCUMAN, 15.—El intendente municipal, D. Celedonio Guzmán Gutiérrez, subscribió un decreto, dejando cesantes a catorce inspectores de tráfico, por considerarlos innecesarios. Al mismo tiempo ordenó numerosas permutas de empleos y restituciones a otros empleados declarados cesantes por el intendente anterior.

Se comenta esta actitud del señor Guzmán Gutiérrez, porque su función durará apenas quince días, pues deberá entregar el cargo el 1o. de junio al interdente electo, D. Juan L. Nogués.

Nombramiento

TUCUMAN, 15. —Ha sido nombrado médico adscripto al Consejo de Higiene el Dr. Miguel Hugo Aráoz, en reemplazo del Dr. Julio César Romano.

Comunión de presos

TUCUMAN, 15.—Esta mañana realizóse la comunión de presos, con asistencia del gobernador, los ministros y demás autoridades.

Compromiso

TUCUMAN, 15.—Formalizóse el compromiso matrimonial de la Srta. Zaira Terán Mariño con D. Roberto Robles Mendillaharzu.

Demostración

TUCUMAN, 15.—Se realizó en el Hotel Nacional la demostración en honor de D. Celedonio Guzmán Gutiérrez, que desempeñará las funciones de intendente municipal hasta el 1o. del mes próximo.

—Realizóse en el Bar Munich una comida en honor del nuevo ministro de Gobierno, D. Julio César Romano.

SANTA FE

Los unificados organizaron un comité en Fives Lille

SANTA FE, 15. — Con asistencia de una numerosa delegación de esta Capital se efectuó hoy en Fives Lille, departamento San Justo, la instalación de un comité del radicalismo unificado, acto que asumió grandes proporciones.

Se adoptarán en Las Colonias medidas de profilaxis

SANTA FE, 15. — Informaciones de varias localidades del departamento Las Colonias hacen saber que se han registrado varios casos de fiebre tifoidea, algunos de ellos fatales. El Consejo de Higiene adoptará medidas enérgicas, con el fin de combatir eficazmente la epidemia.

Regreso de ferroviarios

SANTA FE, 15.— Regresó de su jira por las líneas del Norte de la provincia el director del Ferrocarril de Santa Fe, ingeniero E. Tremblay, quien, con otros altos empleados de esa empresa, visitó las principales estaciones con objeto de conocer las necesidades y mejorar los servicios dependientes de la misma.

Para peinarse bien *cualquier cosa que le quieran vender como* **GOMINA** no es **GOMINA** si en la etiqueta no dice: **GOMINA** Unico Fabricante: **BRANCATO**

REGALAMOS

a todo comprador por un valor no menor de $ 2.-

PEDRO BIGNOLI Ltda. ESCALERAS en pino, artículo muy reforzado y seguro, de 12 peldaños, a $ 6.60; de 10 peldaños, a $ 5.50; de 8 peldaños, a $ 4.40; de 6 peldaños, a $ 3.30, y de 4 peldaños, a . . . . . $ 2.20

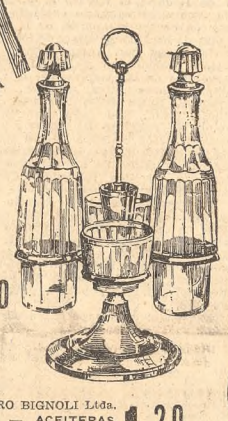

PEDRO BIGNOLI Ltda. 20381 — ACEITERAS, compuesta de 2 frascos y 2 saleros de medio cristal acanalado, armazón y palillero de metal niquelado, a . . . . . $ 1.20

PEDRO BIGNOLI Ltda. 32188 — COPAS para agua, en medio cristal blanco, grabado, con guardas griegas, la docena, a . . . . . $ 2.95 No. 32189, copas para vino, en medio cristal blanco, grabado, con guardas griegas, la docena, a . . . . . $ 2.65

CALORIFEROS, a petróleo, marca "Tropical", en hierro enlozado, surtido en colores celeste, blanco y verde obscuro, con evaporador y dos arcos de bronce niquelado, de gran duración y calorías; consumo sumamente económico, no despide humo ni olor, mechero y tanque de bronce pulido, de 60 líneas, a $ 26.50, y de 30 líneas, a . . . . . $ 23.50

Los mismos, en hierro enlozado, color negro, sin evaporador y arco niquelado, No. 27222, de 60 líneas, a $ 22.—, y de 30 líneas, No. 27216, a . . . . . $ 14.50

PEDRO BIGNOLI Ltda. 32001 — JUEGO DE COPAS, en medio cristal blanco acanalado, formato pie alto, compuesto de: 12 copas para agua, 12 para vino, 12 para oporto, 12 para licor, 1 botellón y una jarra. El juego de 50 piezas, a . . . . . $ 11.90

32203 — El mismo, compuesto de 6 copas para agua, 6 para vino, 6 para oporto, 6 para licor, 1 botellón y una jarra. El juego de 26 piezas, a $ 7.50

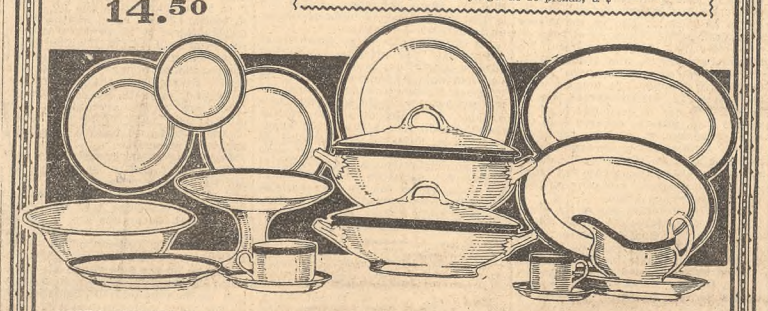

PEDRO BIGNOLI Ltda. 36237 — JUEGO DE MESA, compuesto de 83 piezas, en fina semiporcelana inglesa, decorada con banda azul y doble filete de oro. Modelo de "Bleu De Roi". El juego, a $ 85.- 38511 — Otro modelo en semiporcelana, de buena calidad, decorada con vistosas guardas, compuesto de 44 piezas, a . . . . . $ 23

LA CASA INCOMPETIBLE EN SUS OFERTAS

PEDRO **BIGNOLI** LTDA

BAZAR PARAGUERIA Y MENAJE

CARLOS PELLEGRINI 300 esq SARMIENTO 1002 - Bs. Aires

Las Enfermedades de los Riñones Envejecen

La apariencia feliz y juvenil se borra cuando funcionan mal.

Cuando vemos a una persona de cara pálida y cutis manchado, párpados hinchados, bolsas bajo los ojos, con la agonía pintada en el semblante, adolorida de la espalda, especialmente cuando se inclina, de hombros caídos, con los pies hinchados, que sufre vértigos y jaquecas frecuentes, y se levanta seguido de noche; cuando vemos una persona así, tenemos frente a frente a uno de los seres más desdichados, a un enfermo de los riñones.

¿Y quién, por ejemplo, puede soportar constantemente la vista de una mujer enferma? No hay mujer que logre hacer perdurar su belleza estando enferma. Todos los afeites, pinturas y polvos del mundo, son insuficientes para ocultar las enfermedades del riñón.

Miles y miles de mujeres y de hombres, que antes sufrían de los riñones, han encontrado en las Píldoras de Foster un medio rápido para recuperar su buena salud y volver a adquirir un aspecto triunfal. Las Píldoras de Foster son en realidad un rejuvenecedor natural porque paulatina y suavemente restablecen los riñones y les permiten desechar todos los venenos que se acumulan en el organismo. Si tiene algún indicio o síntoma de enfermedad de los riñones no deje de comenzar a usar las Píldoras de Foster.

¡AQUI ESTÁ lo que Vd. ESPERABA!

...LA GRAN VENTA ESPECIAL

Desde HOY al martes 24 de mayo.

Harrods de todo lo que necesita un **Caballero** en ARTÍCULOS de TEMPORADA

No hay elogio suficiente de la calidad que se presenta.

...y en cuanto a PRECIOS, juzgue Vd. mismo...

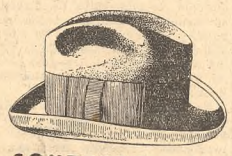

SOMBRERO orión En fieltro de calidad especial, ala ribeteada, con pespunte, forro de seda blanca; colores marrón, nuez, sepia, acero, gris obscuro o negro; de mucha duración . . $ 19.50

SOMBRERO orión fabricación inglesa En fieltro de calidad inmejorable, modelo ala chica, en colores gris pizarra, marrón, sepia, beige, nuez tafilete de cuero y forro de raso blancos 30

CORBATAS

En rica seda, gustos seleccionados, fantasías última moda, modelo angosto para hacer regata $ 3.80

En seda de la mejor calidad, variado surtido en fantasías de gran moda; modelo para hacer regata $ 6.50

BONETERIA

Camiseta En algodón con frisa, de abrigo, calidad fina, artículo inglés, con mangas largas . . . . . $ 5.50

Calzoncillos Largos, haciendo juego con la camiseta . . . . . $ 6.50

Camiseta En lana de color gris natural, espesor mediano, fabricación inglesa, mangas largas, pechera doble . . . . . $ 11.80

La misma, pechera simple, con mangas largas . . . . . $ 10.50

Calzoncillos Largos, haciendo juego con la camiseta . . . . . $ 11.80

Camiseta En vicuña color natural, tipo mediano, artículo inglés, con mangas largas $ 22.50

Calzoncillos Largos, haciendo juego con la camiseta . . . . . $ 23.50

Media En lana inglesa, selecto y variado surtido en tonos y colores fantasía. El par . . . . . $ 2.50

? Vea otra venta Harrods en la página 11

Guantes De la renombrada marca "Fownes", en cuero semigruesa, enteramente flexible, de muy buena calidad, color habano (cuatro tonos) costura exterior o piquet, con broche a presión, o con botón del mismo tono y ojal reforzado. El par: $ 7.50

VARIOS

Pañuelos En riquísimo linón de hilo, fabricación francesa, tejido souple, fantasías novedosas, tamaño mediano, con borde roulotte La docena: 18.00

Ligas "Paris" Con elástico de seda, en tonos lisos, incluso blanco y negro. 1.95

Camisa En poplin, colores a rayas, modelo americano, abierta; con un cuello postizo y un retazo de tela para repuesto de cuello o puños. $ 9.50

Camisa En cefir inglés, variedad de colores, pechera lisa, abierta, con un cuello postizo. $ 5.90

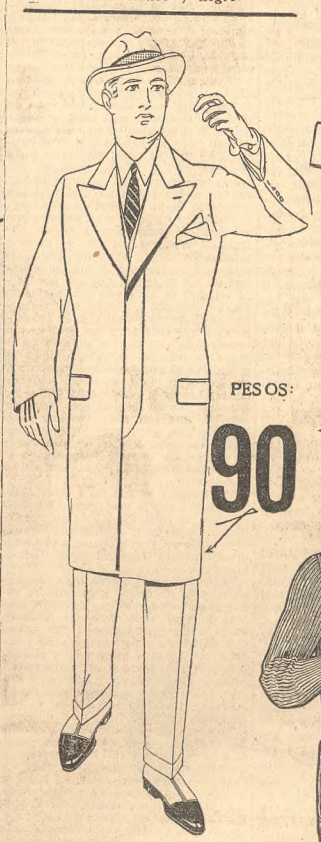

PESOS: 90

DE SEDA 16 mommes, (contraloreada), americana, abierta, sin carterón. $ 21

Con un cuello haciendo juego $ 22.50

Departamento de SPORTS Planta baja

Tricota Toda de lana, en colores gris claro u obscuro, marrón natural o tostado, beige, azul marino, blanco o granate; cuello de doble tejido que permite usarlo cerrado, indicada para sports. $ 24.50

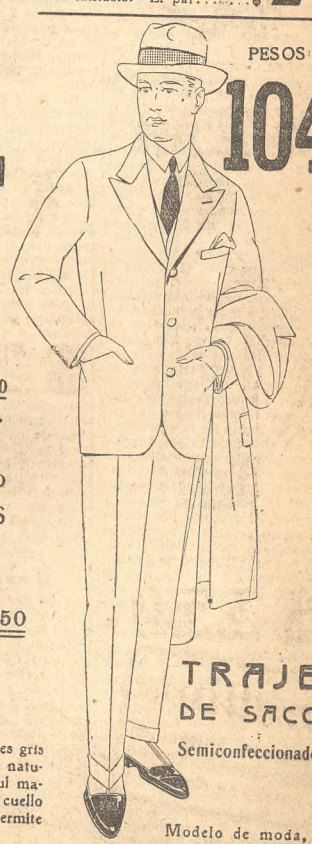

PESOS: 104

TRAJE DE SACO Semiconfeccionado

Modelo de moda, en fino casimir de la mejor fabricación inglesa; gustos de alta novedad; forros en sarga de lana de buena calidad.

SOBRETODO Elegante modelo en casimir inglés de lana, en color gris o marrón y fantasías de actualidad; esmerada terminación; forros de seda.

Solicite un CRÉDITO Harrods SEXTO PISO

HARRODS Buenos Aires Ltd. — Florida. 877

LA NACION
Fundada por Bartolomé Mitre
IV I MDCCCLXX

REPRESENTANTES EN EL EXTERIOR

PARIS—
Asuntos de redacción y administración. Representante general: Fernando Ortiz Echagüe. 3 rue Edouard VII.

LONDRES—
Asuntos de redacción y administración. Jefe: L. Spearman, 5 New Bridge Street E. C. 4.

NUEVA YORK—
Asuntos de redacción y administración. Representante general: W. W Davies, 383 Madison Avenue.

BERLIN—
Representante general: Dr. Otto Buek Servicio de la Europa Central y de Rusia. Asuntos de redacción. Eisenacherstrasse 97. W. 30

MADRID—
Representante general: Julio Alvarez del Vayo. Av. del Conde de Peñalver 8 y 10.

ROMA—
Representante general: Dr. Olindo Malagodi, via Ludovisi 46.

RIO DE JANEIRO—
Representante general: Enrique Hasslocher. Rua General Camara 47

LA NACION *será una tribuna de doctrina*
(Núm. 1. año I)

Buenos Aires, 16 de mayo de 1927

La política y la acción democrática

La Convención antipersonalista, además de elegir candidatos a la Presidencia y a la Vicepresidencia de la República, sancionó una plataforma en la cual se enuncian los propósitos políticos, económicos y administrativos que constituyen el programa que esa agrupación someterá al electorado. Ella significa sin duda la comprensión de las necesidades creadas por la evolución democrática, que exige ya de los hombres que solicitan la adhesión pública una expresión de sus ideas y les señala la conveniencia de pronunciarse respecto de los principales problemas que suscita la vida del país. En efecto, lo que más caracterizó la época anterior, o sea desde la desaparición de los grandes partidos históricos hasta la reforma de la ley electoral, fué la ausencia de todo lo que tuviere un aspecto de programa. Los gobernantes y los legisladores no se consideraban obligados a exponer previamente al pueblo su orientación ideológica, ni a explicarle en virtud de qué concepción aspiraban a ocupar las posiciones directivas del Estado. No contraían con la opinión compromiso alguno y lo que hacían, en el gobierno y en las Cámaras, discutible o plausible, resultaba, en realidad, irreprochable, puesto que se atenían en su obra al impulso de su propia voluntad. Los principios que invocaban con más frecuencia solían reducirse a la promesa de ceñirse a la letra de la Constitución. El radicalismo no se substrajo a esa costumbre, a pesar de haber representado una reacción popular contra aquel sistema, como que significó prácticamente una continuación de los viejos métodos que definían en el fondo la persistencia del caudillismo en sus formas más graves. Esa confianza en los jefes, sin sujetarlos a una responsabilidad establecida, encarna efectivamente los vicios del personalismo político. Contra esa deformación del concepto de la democracia opone el partido que auspicia la fórmula proclamada el esbozo de un programa que abarca cuestiones definidas, como lo practican con amplitud los socialistas y lo han hecho a su vez otras entidades. Es, desde luego, un buen comienzo, ya que no sería posible contrarrestar la política primitiva, ceñida al prestigio de individuos determinados, sino oponiéndole planes orgánicos que respondan en su estructura y en su claridad a las conveniencias generales de la Nación. Gobernar no es ejercer mando ni tampoco se circunscribe a la hosca tarea de administrar automáticamente. Supone estudiar y resolver los problemas, tener una visión del futuro del país. La fuerza antipersonalista lo ha comprendido y aspira, según se ve, a sobreponer al dominio de las figuras la preeminencia de pensamientos coherentes, que debe dar a la masa que milita en sus filas una dirección disciplinada.

Mas una plataforma obliga a sostenerla ante el pueblo y a trabajar por su difusión y por su discusión, por su esclarecimiento máximo, a fin de que penetre en el espíritu de las multitudes y sea confrontada con los postulados que plantean las organizaciones antagónicas. Y su significación más elevada deriva de la certidumbre de que un partido que ha elaborado un programa para obtener la coincidencia de los ciudadanos sobre sus ventajas positivas no se satisface por eso mismo con la tutela oficial como factor suficiente de su éxito. Debe, por ende, el partido a que nos referimos, iniciar su actividad con una noción democrática de su papel e ir hacia la muchedumbre en un esfuerzo educativo de convencimiento. La política apartada del ambiente popular sería infructuosa y retardataria para el progreso cívico. La enseñanza de los países evolucionados nos demuestra que ningún núcleo que represente un matiz de la conciencia ciudadana abandona su propaganda por ventajosa que sea su situación y fundada su perspectiva de triunfo en una contienda eleccionaria. Los que la realizan se empeñan siempre en transformar las conclusiones de su programa, concebidas en el gabinete, en un elemento de emoción colectiva. A eso ha de tender el radicalismo que sostiene la fórmula de los señores Melo y Gallo, en contraposición de su adversario, que persevera en los procedimientos anacrónicos. Al ascendiente de sus propósitos públicamente declarados, que excluye el clandestinismo político, le conviene agregar la acción difusora, que es el instrumento de la vitalidad democrática. No basta, en tal caso, esperar las vísperas del comicio para salir a la calle. Ha de ponerse en contacto con el elector por medio de los recursos más eficaces, desde el manifiesto hasta el discurso, buscando precisamente la agitación popular, con el objeto de controvertir y propagar sus aspiraciones, y no descansar en el amparo que puede emanar de circunstancias favorables. Es lo que hemos preconizado invariablemente al juzgar la política del país con un criterio de absoluta imparcialidad.

No desconocemos el mal que provendría de una victoria del personalismo. La opinión ha tenido penosas oportunidades para advertir su instinto regresivo, su insuficiencia para lo que es obra de creación perdurable. Para desalojarlo y para que su desalojamiento sea fecundo, es menester que las fuerzas dispuestas a reemplazarlo comprendan antes que nada su misión democrática y conviertan al pueblo en el sostén de su tendencia. De esta manera opondrán una política civilizada a una política de confusión anárquica, y su ascenso al Poder tendrá el valor de una consagración aleccionadora. De lo contrario, su victoria sería un accidente expuesto a contingencias ingratas y no una conquista decisiva del adelanto democrático.

El Gobierno de Córdoba

Está permitido a un gobernante que expone la obra realizada ante la opinión y sus representaciones responsables, dar al mismo tiempo un resumen sincero de sus ideas políticas y la solución que, a su juicio, corresponde a los problemas inherentes. Y ello es tanto más legítimo cuando el expositor puede afirmar ese derecho con una nutrida tarea efectiva de gobierno, que refleja su capacidad y aptitudes en el desempeño de su misión institucional. El Mensaje del gobernador de Córdoba ante la Legislatura es un documento que puede ser señalado como un modelo de ese carácter. La cuantiosa obra de administración presentada al examen público refuerza la autoridad y los títulos del magistrado, cuando asume el papel de indicar al pueblo que gobierna sus conclusiones acerca del momento y el sentido que, a su juicio, debe tener la actividad democrática en el porvenir, tanto en los partidos actuantes como en las nuevas fuerzas políticas que procuran influir legítimamente en los acontecimientos futuros.

El gobernador Cárcano ha conquistado esa envidiable cualidad del hombre público, de expresar sus ideas con claridad breve e intensa a la vez. Una larga experiencia en el manejo de los intereses públicos, y un más hondo conocimiento todavía sobre la psicología de los políticos y el alma colectiva, le atribuyen un poder de crítica que se proyecta con observaciones justas de los acontecimientos y comentarios elocuentes acerca de sus múltiples y más opuestos aspectos. Sin que su espíritu se haya impregnado del escepticismo con que frecuentemente nos desgasta el afán de la vida, denuncia sus impresiones serenas sobre la evolución que se opera actualmente dentro de la actividad política argentina, para indicar de una manera igualmente apacible los riesgos que acechan a esa evolución, como las virtudes esenciales que prestigian a ese mismo movimiento. Y es en tan difícil privilegio de mantener la línea desapasionada del crítico donde se perfila mejor su condición de gobernante esclarecido, que no excluye ni la energía del político ni el entusiasmo hacia los ideales que profesa.

Ha logrado producir así un documento memorable que, en el presente, bastante confuso, es de útil lectura. Nos revela lo que pueden ser en breve plazo los gobernantes argentinos y la obra que deben ejecutar en cumplimiento de las responsabilidades contraídas. Un ejercicio de administración vastamente comprensivo de todos los aspectos fecundos de la función pública, con positivo bien para la prosperidad común, puede realizarse por intermedio de un espíritu que no cree indispensable asumir posturas agresivas ni abominar ninguna de las energías útiles que le rodean, como quiera que sea la tendencia que las conduce. Se prefija así el corte moral y el estado de voluntad de un gobernante real, atraído por las cuestiones de interés público que afectan a su función, preocupado de los más variados problemas del engrandecimiento social y económico y de los recursos necesarios para ello, sin que la extensión de tan vasto dominio pueda ser, no ya limitada, pero ni interrumpida siquiera por sugestiones originadas por la pasión partidaria o el exclusivismo político. El gobernador Cárcano sabe de una manera clara y nítida que el hombre de gobierno ha sido creado para ventaja y provecho de los intereses públicos y la felicidad uniforme de los ciudadanos que gobierna, independientemente de su condición, ideas o afiliación partidaria.

Por estos antecedentes de su estado espiritual es grande la labor realizada en el ejercicio administrativo de Córdoba. Los numerosos capítulos del Mensaje establecen una señalada diferencia con los semejantes de otros documentos. Hablan ellos con más abundancia de lo que se ha ejecutado que de lo que se piensa hacer. Este es un rasgo que distingue al hombre de acción que lleva a sus funciones ideas definidas, que tal suerte que frente a las responsabilidades que le tocan sólo debe preocuparse de aplicarlas, que no de componer con premura e insuficiencia un plan siempre incompleto y de pura emergencia. Córdoba percibe la ventaja de tener frente a sus grandes problemas esos valores políticos y estaduales de su actual situacionismo. Por lo demás, la condición nutrida de su economía, el importante patrimonio de elementos de bienestar y de posibilidades de trabajo y engrandecimiento, son testimonios de la suerte envidiable que le ha cabido dentro de este período lánguido y escaso en lo constructivo de la historia nacional.

El mercado de manteca

A los pocos días de nuestro comentario sobre la tipificación de la manteca, que exige el comercio británico, el ministro argentino ante aquel Gobierno lo comprobaba en el mercado de Londres, ratificando, así, la información y la advertencia. No era, por cierto, la primera vez que la formulábamos. Desde nuestra campaña para la exportación de quesos, que alcanzó durante la guerra un incremento sorprendente, insistimos en la necesidad imperiosa de tipificar nuestros productos, si queríamos conservar la clientela recién formada. Desoído aquel consejo, ante un éxito que parecía inconmovible, las consecuencias fueron tan desastrosas como rápidas. Un año bastó para reducir a poco más que nada la exportación de lacticinios, tan pronto como la paz restableció las exigencias del consumo libre.

Fué la manteca, entre ellos, el más resistente a la crisis y el más pronto en restablecerse, dado que en la plaza británica, su principal emporio, contaba con la distancia, para batir al rival neozelandés, y con la eliminación de la competencia rusa. Pero, estas ventajas tienden progresivamente a desaparecer, ante la abundancia de cargamentos de la primera procedencia, y el ingreso de consignaciones siberianas, que consideramos de mero amago, pero que influyen por impresión sobre cotizaciones ya amenazadas. Si se añade la competencia cualitativamente vencedora del producto danés, que, por otra parte, no deja de aumentar, siquiera sea de a poco, tendremos planteado por sus principales factores un problema positivamente serio.

Llega, pues, con urgencia el momento de intentar su resolución, mediante el acuerdo indispensable de productores y Gobierno, ya que, principalmente, se trata de un resultado técnico que comprende, por lo demás, a todo el comercio exportador de productos lácteos.

En esto, como en tantas otras cosas, no hemos sabido corresponder al favor de la Naturaleza. Dadas, en efecto, nuestra población ganadera, nuestra cría a campo, favorecida por tierra, clima y vegetación, como quien dice a porfía, nuestra situación geográfica y la calidad primaria del producto lechero, estamos en condiciones excepcionales para ser, en la materia, los primeros exportadores del mundo. Pero todo eso se malogra por desorganización. A pesar de todas las advertencias, ratificadas por catastróficos rechazos, el ministro argentino pudo comprobar en su visita que un mismo cargamento — y eran varios — contenía lotes de diverso tipo, desde el excelente al inferior tornando, con ello imposible la demanda sobre la fe de su marca.

Nada más deplorable como efecto sobre un mercado tradicionalista y tenaz, que el mundo entero halaga, por otra parte, con su oferta. El crédito inglés constituye una verdadera sanción histórica, que por lo mismo es difícil de obtener, y mucho más de recobrar una vez perdido. He aquí por qué reviste tanta importancia la garantía efectiva del producto que marcha a la cabeza en esta segunda etapa de nuestra evolución ganadera, que a su vez determina la transformación agrícola por la granja. Parece, pues, llegada con creces la oportunidad de una conferencia de tipificación, que contaría entre las mejores iniciativas del Ministerio del ramo.

El régimen de los tabacos

La Administración de Impuestos Internos ha resuelto comisionar a uno de los funcionarios de su dependencia para que se traslade a las zonas del país en que se practica la industria tabacalera y proceda a estudiar la aplicación de los reglamentos fiscales con el objeto de conocer las fallas de que puedan adolecer.

La iniciativa es laudable por ser notoria la necesidad de que las reglamentaciones se dicten sobre la base de estudios realizados en el terreno. Esa decisión significa apartarse del hábito que se nota en la Administración Pública en general, de expedir los decretos reglamentarios concernientes a cuestiones de la industria y del comercio que merecen ser consideradas como técnicas, sin enterarse previamente de los detalles y diversos aspectos que presentan, los cuales han de ser tenidos en cuenta si se desea evitar dificultades y fracasos.

El régimen de los tabacos, como el de las demás actividades que fiscaliza la Administración de Impuestos Internos, requiere un detenido examen, debido a que la experiencia ha puesto de manifiesto muchas imperfecciones. Las críticas al sistema vigente han sido formuladas por la misma dependencia encargada de aplicarlo. El administrador las expuso con franqueza en una nota que dirigió al ministro de Hacienda en el mes de junio de 1925. En ella se hizo referencia a las complicaciones y trabas que existen en la forma de percibir el impuesto y en su fiscalización, y a la intervención del Fisco desde que la materia se encuentra en estado de planta hasta que es convertida en humo por el consumidor. De conformidad con los reglamentos se debe ejercitar una vigilancia permanente y constante sobre el tabaco, materia prima, durante la larga trayectoria que recorre desde el momento de su plantación. Se recordaba asimismo que las manufacturas de tabaco se hallan ubicadas en los mercados de mayor consumo, en los cuales numerosas circunstancias conspiran contra la integridad de la renta y la eficacia de la fiscalización para su percepción. El administrador dió las explicaciones necesarias para llegar a la conclusión de que a un comerciante o manufacturero le resulta un lucrativo negocio aparecer con mermas en sus cuentas con la Administración y abonar el importe del cargo correspondiente, porque se resarcirá con creces al manufacturar clandestinamente en su fábrica el tabaco que representa la falsa merma, vendiéndolo luego sin impuestos.

Aquella nota, que contenía otras observaciones, igualmente de importancia, no ha recibido la atención gubernativa que se esperaba. Había derecho a creer, en efecto, que sería motivo de una resolución, desde que en ella se denunciaba que el sistema ofrece complicaciones y trabas y se presta al desarrollo del fraude. Por otra parte, es sabido que las irregularidades a que da origen han tenido una nueva y sensible comprobación en un sumario que el administrador instruyó personalmente en el mes anterior, el que tuvo como consecuencia sanciones administrativas para varios empleados.

Estos antecedentes imprimen mayor interés a la iniciativa de la actual Administración, porque hacen suponer que se entrará a estudiar los mismos fundamentos del régimen de los tabacos. Las trabas y complicaciones a que se alude en la nota de 1925 deben desaparecer. Es de presumir que será posible llegar a este resultado con beneficio para el Fisco, desde que en la actualidad se le defrauda con la fabricación clandestina, sin contar con la disminución que produce en la renta el enorme contrabando que se practica.

La reforma del sistema debe ser apreciada como indispensable si se desea fomentar la industria tabacalera e impedir que el fraude continúe en auge. Y como se advierte, ella no es reclamada solamente por los intereses industriales, sino también por los principios de moral administrativa que repudian un sistema que favorece las defraudaciones según ha manifestado la Administración de Impuestos Internos, con lo cual no ha hecho sino reflejar la convicción del público.

Las administraciones municipales

La administración de los servicios locales de los municipios, que las leyes han confiado a los vecinos con el carácter de carga pública, se está desnaturalizando a causa de la intervención de la política menuda en la elección de las autoridades municipales y en la acción que éstas desenvuelven. La función, de suyo sencilla, ilimitada a atender las necesidades del vecindario y a administrar las rentas en beneficio de la colectividad, se ha convertido en un importante resorte electoral usado con frecuencia por los partidos oficialistas. En todas las provincias, y en la de Buenos Aires especialmente, el régimen municipal está desvirtuado. Las autoridades correspondientes giran en manos de caudillos, constituyen un baluarte electoral, y la Municipalidad y el comité se vinculan al punto de qué las rentas tienen íntima relación con el último. La preocupación de esas administraciones es el aumento de los impuestos, cuyo producto no se invierte en mejoras edilicias, sino que se destina a crear nuevos empleos y aumentar sueldos para favorecer a los adictos. La información diaria registra casos anormales. La elección de intendente de Tucumán se realizó mediante una lucha enconada, y en circunstancias en que los Tribunales habían ordenado la venta del edificio comunal, a pedido de uno de los acreedores de la Municipalidad.

En la Provincia de Buenos Aires las anomalías en el régimen municipal son, como hemos dicho, más generalizadas. Las vinculaciones entre el comité oficialista y las autoridades constituyen una regla general, y la desorganización y abandono de los servicios públicos, características sobresalientes. La construcción de pavimentos caros e inapropiados, como los de Moreno, es uno de los tantos ejemplos del desorden administrativo de los Municipios bonaerenses. Los conflictos frecuentes del carácter de los que se están desarrollando actualmente en Quilmes y San Martín, entre fracciones de un mismo partido político, indican hasta qué punto es apetecible el predominio en la Municipalidad, y qué poco interés despiertan en los aspirantes y actuantes en las funciones edilicias los servicios públicos. Mientras se producen esas rencillas, en efecto, las calles y los caminos de acceso de esos dos pueblos se hacen cada día más intransitables. En Bahía Blanca, en donde, después de una prolongada acefalía, quedó constituída la Municipalidad, el intendente ha vetado el presupuesto sancionado legalmente por el Concejo Deliberante, constituído con representación de todos los partidos, y ha puesto en vigor, por decreto, dos duodécimos del presupuesto anterior. Estos ejemplos, tomados del cuadro general, ofrecen una penosa comprobación de los estragos que ha hecho la política en el régimen municipal, tan sabiamente instituído en la letra de nuestras leyes fundamentales.

CASOS Y COSAS DE LA HORA

Cómo procede el Observatorio Naval

El jefe del Observatorio Naval, teniente de fragata Arturo V. Belloni, nos escribe lo siguiente:

"Es verdad comprobada que el "dilettantismo" suele amargar la existencia de los especialistas. Por lo pronto, ha hecho ya nacer en éstos un sentimiento particular que los lleva a letrar al "dilettante" sin molestarse casi, y muchas veces llegan hasta a ayudarlo, sacrificando, si es necesario, la propia vanidad profesional.

"El ejemplo más claro de lo que afirmo lo vemos en los aficionados a la radiotelegrafía y su onda corta, a quienes cuesta hacerles comprender que la onda corta es una onda como otra cualquiera y que tiene su empleo determinado y nada más.

"Los que tenemos a nuestro cargo el cálculo y conservación de la hora, también recorremos nuestra vía crucis con todas las estaciones, por causa de los medidores ad honórem del tiempo. Así es que todos sabemos que entre un cronómetro muy bueno y un reloj a péndulo ligeramente bueno no hay punto de comparación: el péndulo bien instalado es infinitamente superior.

"Pues, a pesar de todo esto, un buen día se presenta al Observatorio un "aficionado" a la hora y nos echa en cara que la damos mal. Con toda sorpresa le preguntamos que en qué se basaba para tal afirmación. Nos contestó en que él tenía un "muy buen cronómetro"... Para sacarlo del error, le hice ver que con nuestro excelente antecjo de paso Bamberg, en compañía de un espléndido cronógrafo impresor Gautier, sincronizado con un péndulo fundamental Leroy que trabaja a temperatura y presión constantes, disponiendo de remontaje eléctrico, etcétera, y la ayuda especial de las estrellas, nos era permitido obtener la hora con una precisión mayor de más o menos 0.02 de segundo de tiempo. También le enteramos de que esta hora tan precisa era conservada por cuatro grandes péndulos, la relación entre los cuales se establecía al milésimo de segundo por medio de un motor cronométrico Lepaute. Luego le mostramos todos los cronómetros de marina que están en estudio, que son muy buenos como cronómetros, pero muy pobres como guardatiempos. Y fué sólo después de todo esto cuando le pregunté si aun seguía creyendo en la hora de su cronómetro...

"El hombre se fué muy triste. Lamenté no haberle preguntado de dónde sacó la hora inicial de su cronómetro para venir a discutir la del Observatorio. Probablemente tiene un procedimiento especial para "dilettante".

"Otro día, una persona cuyo aspecto no carecía de cierta importancia, visitando al Observatorio me dijo, antes de que modestamente pudiera darle unas explicaciones: "Sí; porque ustedes reciben la hora de Córdoba..." Yo miré al antojo y al cronógrafo: no fuera que, indignados, saltaran de su puesto y echaran a correr. Después me resigné a sacarlo de su error, tratando todavía de no herir su ignorancia.

"Muchos otros visitantes han venido, teniendo otras ocurrencias, pero la más pintoresca fué la de un señor que quería tener "hora oficial" en Lomas con un reloj solar. El hombre entendía muchísimo de relojes solares, pero no sabía nada de hora. Había construído un chalet de estilo arcaico y, como justo complemento, lo había adornado con un hermoso reloj de sol, trazado con todo arte y tomando en consideración la diferencia de longitud entre el meridiano de Lomas y el oficial. En esta forma, según él, tendría en su reloj solar "hora oficial".

"Al poco tiempo de inaugurar su reloj notó que ya no "andaba" bien, pues encontró diferencias hasta de veinte minutos, y como no hallaba explicación al fenómeno, vino a verme.

"Tuve que explicarle que la hora solar, llamada verdadera, corresponde al movimiento no uniforme de la Tierra con respecto al Sol y que esta es la hora que marcan los relojes "arcaicos"; que para los relojes de hoy se ha inventado una hora ficticia que supone a la Tierra moviéndose uniformemente con respecto al Sol, empleando, eso sí, el mismo período en dar una vuelta completa alrededor del astro rey, y que a esta hora se le llama "hora media". Le hice notar que cuando inauguró su reloj solar coincidían las dos horas, pero que en la fecha en que vino a verme ya el sol verdadero estaba alejado veinte minutos del ficticio, y que esta era la razón por qué su reloj solar no "andaba bien".

"Como lo viera tan desilusionado, le recomendé, finalmente, que comprase todos los años el almanaque o efemérides de los observatorios, donde encontraría para cada día la corrección que hay que aplicar a la hora solar verdadera para obtener la ficticia. Esta corrección, colocada en una pizarra al lado del reloj arcaico, le permitiría obtener la "hora oficial" con una aproximación de un par de minutos.

"Hasta ahora me callaba todo esto, pues era el tributo que el Observatorio debía pagar al "dilettantismo". Pero ha aparecido hasta un profesional—el Sr. Abate Moreux—que en una publicación reciente ha afirmado rotundamente que nuestro servicio de hora lo hacemos al través de la que la torre Eiffel da automáticamente al mundo por intermedio del cronómetro de París... Eso ya me parece demasiado y no colocaré en el caso de establecer una lógica protesta. No discuto, en efecto, que París pueda dar la hora al mundo, pero no es exacto que nosotros la tomemos, y así importada la distribuyamos en el país. Deseo que se sepa que la obtenemos aquí, pues se observa casi todas las noches, y esa hora "fresquita" es conservada perfectamente en nuestros grandes péndulos. En cuanto a daría automáticamente "al mundo", puedo asegurar que muy en breve comenzaremos a hacerlo.

"Hubiera preferido que el Sr. Martín Gil, en su doble condición de legislador y astrónomo, hubiese tomado a su cargo la defensa de la hora nacional, pero harto bien comprendo que en estos momentos de efervescencia política, en que se ha aparecido tantos astros, estrellas, cometas y planetas con su corte de satélites, necesita de todo su tiempo para estudiarlos.

"En fin: quédeme, al menos, el consuelo de haber hecho de mi parte todo lo que he podido para evitar que el falso concepto del Sr. Abate Moreux en este asunto llegue a hacer pie entre nuestros compatriotas."

EL TRANSPORTE DE LA PRODUCCION AGRARIA

D. Germán M. Fernández ha enviado la siguiente carta al director de LA NACION:

"Señor director: Con atraso de varios días me entero de la nota del ingeniero Alejandro E. Bunge, publicada en LA NACION del día 6 del mes actual.

"Me interesa decir que las conclusiones de mi artículo "El transporte de la producción agraria", publicado el día 4, no se apoyan ciegamente en las cifras oficiales, que he recogido con las reservas que establezco en esa misma exposición. No he aceptado que a menor número de vagones corresponda mayor capacidad de toneladas, y esto surge de hechos que ya he establecido con claridad y que juzgo improcedente repetir.

"Consecuentemente, debo negar la posibilidad de un mayor transporte ferroviario con los elementos actuales.

"En cuanto al costo del transporte, hoy mayor que hace diez años, parece inútil decir que si se recuerda el hecho y si se quiere relacionar con las tarifas, no ha de ser prescindiendo del producto de la explotación ferroviaria. He ahí, pues, el alcance de la conclusión a que llego en mi artículo anterior".

LLEGO ANOCHE UN PROFESOR ITALIANO

El Dr. Benvenuto Grizziotti dará conferencias en Córdoba

En el vapor Giulio Cesare, entrado anoche en la Dársena Norte, llegó el profesor Benvenuto Grizziotti, de la Universidad de Pavía. Especializado en cuestiones económicas y financieras, su versación en ellas le ha valido un justo renombre, siendo en la Universidad mencionada el titular de la cátedra de finanzas.

En el año 1923 el profesor Grizziotti visitó por primera vez la república Argentina, invitado en aquella oportunidad por la Facultad de Ciencias Económicas de Buenos Aires para dictar un curso de su especialidad. El viaje actual lo realiza respondiendo a una invitación especial de la Facultad de Derecho de Córdoba, en la que dictará un ciclo de conferencias sobre finanzas. En el puerto fué saludado por numerosas personas, entre las que se hallaba una delegación presidida por el doctor José León Suárez, en representación de la entidad cordobesa.

CONFERENCIAS

"La mujer judía"

Esta tarde, a las 16, D. Sabetay J. Djaen, disertará sobre este tema en el local de la calle Cangallo 1646.

La conferencia es patrocinada por la Organización Sionista Femenina.

ADMINISTRACION NACIONAL

Registro de contratos públicos de Santa Rosa

Ha dictado un decreto el Poder Ejecutivo manteniendo el registro de contratos públicos creado en Santa Rosa, Pampa, cuya regencia desempeña desde el año 1897 el escribano nacional Juan Fons Artigas. La jurisdicción de este registro comprenderá las secciones segunda y séptima del nombrado Territorio.

Represión del contrabando

En la Subsecretaría del Ministerio de Hacienda se reunirá el martes próximo la comisión designada por el Poder Ejecutivo para proponer medidas tendientes a la represión del contrabando.

DEMOCRACIA EN RETARDO

Por José Nicolás Matienzo

(Para LA NACION)

En 1894, Bartolomé Mitre y Vedia, brillante escritor que dirigía entonces LA NACION, habiendo traducido la obra del Dr. J. F. de Assis Brasil sobre la "Democracia representativa", escribió al autor una carta, que sirvió de prólogo a la edición en español, en la que, después de hacer el elogio de la obra y declararla sumamente apropiada para nosotros, concluía manifestándole: "Se va Vd. a la China, me dicen, de ministro plenipotenciario. Si ello es así y le viene por allá en mientes reeditar en chino "Democracia representativa", no deje de enviar por acá algunos ejemplares. Para ver si así la entienden y practican aquellos a quienes, ya se ha visto, no les entra de otro modo."

En 1927, o sea treinta y tres años más tarde, Bartolito, como le llamaba cariñosamente su generación, habría quizá repetido la escéptica frase, si, revisando la obra del doctor Brasil, hubiera comparado las enseñanzas de muchos de sus capítulos con la realidad de la vida política argentina.

El Dr. Brasil demostró, a mi juicio, acabadamente, que no puede haber verdadera democracia representativa donde no hay representación fiel de las opiniones en que se divide el pueblo de la Nación; que el sistema electoral del voto limitado o lista incompleta, vigente entonces en el Brasil y hoy en la Argentina, es la falsificación de la opinión pública, y que la justicia exige que la ley facilite a toda opinión, llegada a cierto grado de importancia, un medio legal de hacerse representar en el gobierno del país; porque, si bien la mayoría decide, no puede razonablemente hacerlo sino después de haber apreciado las ideas y sentimientos de la sociedad entera, que puede convertirla mañana en minoría.

Ya Mirabeau había dicho a fines del siglo XVIII: "Las asambleas son para la nación lo que un mapa es para su extensión física; sea en pequeño o en grande, la copia debe tener siempre las mismas proporciones que el original."

Este apotegma del grande orador francés ha sido puesto en práctica en la mayor parte de las naciones europeas, después de la guerra de 1914, uno de cuyos efectos imprevistos ha sido la consolidación de la democracia representativa.

Alemania, Austria, Bélgica, Checoeslovaquia, Danzig, Dinamarca, Estonia, Holanda, Finlandia, Irlanda, Islandia, Latvia, Lituania, Noruega, Colonia, Suecia, Suiza y Yugoeslavia, eligen ahora sus parlamentos, por ninguno de los diferentes sistemas de representación proporcional.

Entre nosotros, y no obstante que el Dr. Manuel Augusto Montes de Oca demostró en la Cámara de Diputados que la frase "a simple pluralidad de sufragios", empleada por nuestra Constitución, no excluía ningún sistema de representación proporcional que, como el del voto acumulativo, por ejemplo, permitiera proclamar elegidos a los que obtuvieran más sufragios, el Congreso, al dictar la ley de elecciones de 1912, prefirió limitarse a reemplazar la lista completa por la incompleta.

Es cierto que el Dr. Indalecio Gómez, ministro del Interior en aquel tiempo, declaró que la reforma era simplemente transitoria, mientras pudiera aplicarse el sistema proporcional; pero, entre nosotros, hay siempre el peligro de que lo provisional se convierta en definitivo.

La experiencia que el país ha adquirido desde 1912, en quince años de vigencia del sistema de elección por lista incompleta, es ya suficientemente abundante en resultados claros sobre la injusticia de ese sistema, que, aunque haya tres, cinco o más partidos, sólo atribuye representación a dos, y eso tan desproporcionadamente que el partido que ayentaje en un voto a cada uno de los demás se lleva los dos tercios de los representantes y el que le sigа en importancia numérica obtiene el tercio restante.

Si, por ejemplo, hay cien votantes y cuatro partidos concurrentes a la elección, la fracción vencedora, que llamaremos A, puede haber obtenido 27 votos; la segunda fracción o B, 26; la tercera o C, 25, y la cuarta o D, 22. Así, el partido A, con sólo el 27 por ciento de los votos, consigue las dos terceras partes de los asientos parlamentarios en cuestión, que supondremos 15, es decir, obtiene 10 diputados, contra la opinión de 73 votantes, a 25 de los cuales se otorga un tercio de la representación, esto es, 5 diputados, quedando el 47 por ciento de los sufragantes (los partidos C y D) sin representación alguna.

Y como la República Argentina cuenta con quince distritos electorales, en cada uno de los cuales caben análogas injusticias, el resultado total puede ser cualquier cosa, menos el mapa político a que se refería Mirabeau.

Escribiendo el año pasado sobre este tema en los "Anales de la Facultad de Ciencias Jurídicas y Sociales de La Plata", puse el ejemplo que en seguida transcribo:

Supongamos que se trata de elegir los 376 electores de presidente fijados por la ley actual y que hay tres candidatos para la Presidencia de la Nación: A, B y C. Hay que elegir en la Capital 68 electores; en la Provincia de Buenos Aires, 88; en Catamarca, 5; en Córdoba, 34; en Corrientes, 18; en Entre Ríos, 22; en Jujuy, 8; en Mendoza, 16; en La Rioja, 8; en Salta, 10; en San Juan, 10; en San Luis, 10; en Santa Fe, 42; en Santiago del Estero, 16, y en Tucumán, 18.

La votación da el siguiente resultado:

DISTRITOS	Elect. de A	Elect. de B	Elect. de C
Capital	50.000	8.000	10.000
Buenos Aires	40.000	7.000	41.000
Catamarca	3.000	1.000	4.000
Córdoba	14.000	5.000	15.000
Corrientes	6.000	5.000	7.000
Entre Ríos	8.000	5.000	9.000
Jujuy	3.000	1.000	4.000
Mendoza	11.000	3.000	2.000
La Rioja	5.000	2.000	1.000
Salta	6.000	1.000	3.000
San Juan	5.000	1.000	4.000
San Luis	5.000	1.000	4.000
Santa Fe	18.000	5.000	19.000
Sgo. del Estero	9.000	3.000	4.000
Tucumán	7.000	3.000	8.000
Totales	190.000	51.000	135.000

Aplicando a este escrutinio la ley vigente de voto limitado, que, en cada distrito, reparte los representantes entre dos partidos solamente, adjudicando los dos tercios al que ha obtenido mayoría relativa, por insignificante que sea, y el tercio restante al partido que le siga en número de votos, tendremos:

DISTRITOS	Elect. de A	Elect. de B	Elect. de C
Capital	46	—	22
Buenos Aires	29	—	59
Catamarca	2	—	6
Córdoba	11	—	23
Corrientes	6	—	12
Entre Ríos	7	—	15
Jujuy	2	—	6
Mendoza	11	5	—
La Rioja	6	2	—
Salta	7	—	3
San Juan	7	—	3
San Luis	7	—	3
Santa Fe	14	—	28
Sgo. del Estero	11	—	5
Tucumán	6	—	12
Totales	172	7	197

Este resultado legal de 197 electores partidarios de C, 172 de A y 7 de B daría el triunfo al primero de esos candidatos, no obstante tener en contra la opinión de la mayoría de los sufragantes y de los distritos, pues han votado contra él 241.000 ciudadanos y las mayorías absolutas de los votantes de la Capital, Buenos Aires, Córdoba, Corrientes, Entre Ríos, Mendoza, La Rioja, Salta, San Juan, San Luis, Santa Fe, Santiago del Estero y Tucumán (trece distritos de los quince de la República) y ha alcanzado apenas la mitad de los votantes en los dos distritos restantes (Catamarca y Jujuy).

La opinión real de la Nación se encontraría atribuyendo a cada partido, en cada distrito, un número de electores proporcional al total de adherentes de ese partido que hayan sufragado, como lo sostuve en un folleto que, bajo el título de "La práctica del sufragio popular", publiqué en 1886.

Así, en el caso supuesto, tendríamos:

DISTRITOS	Elect. de A	Elect. de B	Elect. de C
Capital	50	8	10
Buenos Aires	40	7	41
Catamarca	3	1	4
Córdoba	14	5	15
Corrientes	6	5	7
Entre Ríos	8	5	9
Jujuy	3	1	4
Mendoza	11	3	2
La Rioja	5	2	1
Salta	6	1	3
San Juan	5	1	4
San Luis	5	1	4
Santa Fe	18	5	19
Sgo. del Estero	9	3	8
Tucumán	7	3	8
Totales	190	51	135

Lo que da la mayoría absoluta al candidato A, quien debería ser proclamado presidente por el Congreso, conforme con la Constitución. No necesito esforzarme en demostrar el absurdo de una ley que así no sólo permita ocupar la Presidencia a un ciudadano contra quien ha votado el pueblo argentino, sino que aparta al elegido por esa mayoría.

En el citado artículo de los "Anales" puse otro caso grave: la posibilidad de que las mayorías relativas de cinco distritos (Capital, Buenos Aires, Entre Ríos, Santa Fe y Córdoba), mayorías relativas que, cuando votan tres partidos, no son más que minorías del total de votantes, decidan la elección presidencial agregándose las minorías legales de cuatro o cinco provincias. Así, tomando las cifras del ejemplo anterior, si el partido C hubiera obtenido en la Capital los dos tercios de los electores, o sea, 46, le habría bastado, para alcanzar la mayoría absoluta de los electores de la República, el resultado que obtuvo en las Provincias de Buenos Aires (59), Entre Ríos (15), Santa Fe (28), Córdoba (23), Santiago del Estero (5), Tucumán (6), Salta (3), San Juan (3) y San Luis (3), a pesar de no haber logrado más que 98.000 de los 376.000 votos emitidos en la Nación, es decir, apenas el 26 por ciento, contra 178.000 sufragios dados en favor de otros candidatos.

Esto es adulterar la voluntad del pueblo so pretexto de darle expresión legal.

Y no se trata de simples hipótesis, que pueden quedar en calidad de hechos posibles, sin concretarse en realidad, porque los escrutinios de las últimas elecciones de diputados nacionales

NOTAS SOCIALES

Reuniones—

La Srta. Carmen Echagüe Llobet recibirá esta tarde a sus relaciones, con ocasión de su enlace.

➻ En ocasión de cumplir el 40o. aniversario de su matrimonio, don Marcos Agrelo y su esposa Da. Carmen Madero harán oficiar el 18 del actual una misa en acción de gracias, y por la tarde recibirán a sus relaciones.

➻ D. Jorge Díaz Arana y su esposa Da. Josefina Benguria reunieron ayer por la tarde a un grupo de sus relaciones con motivo de una fecha íntima.

Comidas—

Se realizó ayer el almuerzo que el coronel Alfredo F. Urquiza ofrecía en obsequio de un grupo de sus amistades, siendo comensales las personas cuya nómina dimos a conocer antes de ahora.

➻ En retribución de atenciones recibidas, D. Félix Ortiz y San Pelayo ofreció ayer un almuerzo en el Plaza Hotel a un grupo de sus amistades.

Fueron comensales:

El embajador de España, D. Antonio de Zayas, Duque de Amalfi y los señores Baldomero López, Emilio del Viller, José Sanllorenti, Escolástico Vicuña, Roque Gallarraga, José Bengoechea, Mariano Pérez, José P. Soto, Guillermo Romero, Francisco Cutillas, Federico Córdoba, Federico Iribarren, Manuel Murias, J. Ignacio Olmedo, José Buigas y Dalmau, Rodolfo Rivarola, Ramón Artola, Julio Lecea, Gregorio Aráoz Alfaro, Sebastián Urquijo, Avelino Gutiérrez, Jacinto Fernández, coronel Luis Cassinelli, Ramón Escasany, Roque Cutillas, general Gerardo Aranzadi, Tomás R. Cullen, Manuel Escasany, José M. Sanz y Aldaz, Antonio Villamil, Jorge Echaldi, Juan B. Troncoso, Ciriaco Morea, Luis Samperio, Juan Areu Franco y Toribio Sánchez.

Beneficios—

El 1o. del mes próximo se realizará en el Grand Splendid Theatre una matinée infantil a beneficio de los niños pobres de Tigre.

Ha sido preparado al efecto un interesante programa, en el que figuran, además de varios estrenos cinematográficos, números a cargo de un prestidigitador, tonnies y cantores humorísticos, repartiéndose durante la función juguetes y golosinas entre la concurrencia.

Las invitaciones distribuídas para esta fiesta llevan los nombres de las niñas:

Adela y María Luisa Lamarca, Susana y Elisa Alvear, Fanny y Josefina Peña, Sara y Josefina Newbery, Elena White, Rosa y Lucrecia Vivot, Sara Goyeneche, María Luisa y Hebe Pirovano Faurvely, María Rosa y Olga Fernández, Celia Funes Lastra, Celia e Inés Milberg, Lía y Nelly Pietranera, Georgina y María Bengolea, Magdalena y Nelly Bunge, María Haydée Franco Echesuniza, Ester y Mercedes Peralta Ramos, María Eugenia Pico, Raquel Pietranera, María Mercedes Cañás, María Rosa Zwanck, Margarita y Beatriz Zavalía Pico, Susana Duchenois, María Victoria Ibarlucea, Jacqueline, Francisca y Luz Elizalde, Raquel Real de Azúa, María Irene Villanueva Moreno, Ana Luisa Marcó del Pont, Hortensia Dedyn, María Ester Marín, Mercedes Padilla, María Eugenia Zorraquín, María Luisa y Mercedes Sofía Peralta Ramos, Julia y Elena Moreno, Angélica Madero, María Cristina Elizalde, Carlota Elvira Gómez Pirovano, María Rosa Sánchez de la Torre, Josefina Pirovano Pirovano, Elvira, María Luisa y Susana de la Torre Reyes, E. Joost Newbery, María y Elliot, Lía de la Torre Underwood, Marta y Magdalena Lanús, Isabel y Elena Niño, Alicia Urquiza, Adelia Vieyra, María Angélica Gómez Halbach, Elvira e Isolina Zorraquín, María Noceti Campos, Josefina y Amalia Nougués Palacio, Susana y Marta Casablanca, Elreck Dougall y María Luisa González Garaño, y los niños Daniel Martínez de Hoz, Alejo González Garaño, Ricardo y Javier del Solar, Julio Peña, Jorge Newbery, Harold Dougall, Adolfo Casablanca, Roberto White, Enrique García Moyou, Teófilo, David y Federico Lacroze, Rafael Vivot, Guillermo Madero, Luis y Jorge Marcó del Pont, Fernando Elizalde, Juan Carlos Goyeneche, Jorge Coelho, Héctor Bengolea, Héctor Bunge, Julio Peralta Martínez, Raúl Pietranera, César Campos Gayán, Juan y José Manuel Cañás, Joaquín, Juan Manuel y Rodolfo Vedoya Beristain, Carlos Alberto Zwanck, Roberto Duchenois, Manuel Ibarlucea, Francisco Villanueva Moreno, Marcelo Marcó del Pont, José Luis y Guillermo Frías, León Dedyn, Juan Carlos Marín, Hernán Padilla, Eduardo Moreno Aguirre, Horacio y Alberto Quirno Lavalle, Jorge Joost Newbery, Jorge Elliot, José Urquiza, José Lozano, Harry Gil y Jorge M. Williams.

Para esta función han sido fijados los siguientes precios: palcos bajos y balcón, con entradas, veinte pesos; palcos de tertulia, diez pesos; palcos altos, ocho pesos, y plateas, dos pesos noventa centavos, pudiendo solicitarse las localidades desde ahora en la calle Paraguay 2025 o por teléfono al número 0175 de Juncal, todos los días, de las 13 a las 18.

Casamientos—

Hoy contraerá enlace civilmente la Srta. Carmen Echagüe Llobet con D. Adolfo Mujica. Serán testigos del acto los Sres. Alfredo Echagüe, Francisco Llobet y Enrique Echagüe Llobet, por parte de la novia, y los Sres. José Guerrico, Miguel Laurencena y Gilberto Elizalde, por la del novio.

La ceremonia religiosa se efectuará el jueves próximo en la iglesia del Salvador, con misa de esponsales, siendo padrinos Da. Juana Elizalde de Mujica y D. Carlos Echagüe.

➻ En la basílica de San Francisco será bendecido el 18 del actual el enlace de la Srta. Delia Rocha Grondona con D. Carlos A. Cortejarena, ceremonia en la que actuarán como padrinos Da. Helvecia Antonini de Cortejarena y D. Osvaldo Rocha.

Los novios harán su entrada en el templo con los padrinos del acto y acompañados del siguiente cortejo:

Da. Sara Degreef de Rocha con don Angel L. Sojo, la Srta. Susana Rocha Grondona con D. José A. Cortejarena, la Srta. María Carlota Cortejarena con D. Ricardo Peralta Ramos, la señorita Raquel Cortejarena con D. Osvaldo Rocha (hijo), la Srta. María Luisa Cortejarena con D. Tomás Otaegui (hijo), Da. Dora Pérez de Rocha con D. Julio Rocha, la Srta. Matilde Méndez con D. Carlos F. Mataldi, la Srta. Raquel Grondona con D. Héctor Rocha, la señorita María Ema Sojo con D. Carlos Degreef, la Srta. María Adela Degreef Grondona con D. Pedro Colombo (hijo) y la Srta. María Adolfina Olivares con D. Eduardo Cornille.

Del acto civil, que se efectuará el mismo día, serán testigos, por parte de la novia, los Sres. Alberto Peralta Ramos, Alfredo Grondona y Julio Rocha, y, por la del novio, los Sres. Angel Sojo, Pedro Mattaldi y Martiniano Antonini.

➻ Se ha concertado el enlace de la Srta. Ernestina Romero Solar con D. Oscar Söhn.

➻ El 19 del actual, en la iglesia parroquial de San Isidro, será bendecido con misa de esponsales el enlace de la Srta. María Antonia Villalonga con D. Max André. Serán padrinos Da. María Fernández Blanco de Villalonga y D. Gustavo André.

Del acto civil, que se realizará el 17 del corriente, serán testigos, por parte de la novia, D. Bernardo Irigoyen, y por la del novio D. Hugo Frías.

➻ En casa de la familia de la novia será consagrado el sábado próximo el enlace de la Srta. Nieves Lafarge Erausquín con D. Félix Sáenz.

En Belgrano—

Se realizó ayer en el Club Belgrano el té danzante organizado por la Comisión Directiva de la entidad en obsequio de las familias de sus asociados.

La fiesta congregó a un grupo numeroso de familias, prolongándose por espacio de varias horas en un ambiente de singular animación.

Dos orquestas tuvieron a su cargo la ejecución del programa de baile.

Banquetes—

Con motivo de su enlace, D. Adolfo F. Landi ha será obsequiado esta noche por un grupo de sus amigos con una comida, que se realizará en el Jockey Club.

➻ Los socios de D. Adolfo Mujica le ofrecen hoy una comida en la confitería El Aguila, despidiéndolo de la vida de soltero.

Diversas—

La kermesse y rifas organizadas por un grupo de damas a beneficio de la nueva sala de las Hermanas de la Misericordia, de la calle Veinticuatro de Noviembre, y que debían realizarse en este mes, han sido aplazadas para los primeros días de septiembre.

Viajeros—

En el mes de septiembre próximo regresarán de Europa Da. Justa del Carril de Gronda y sus hijos.

➻ En el vapor Alsina emprenderán hoy viaje para Europa, entre otros, los Sres. Arturo Hoy y su esposa y Dalmiro Varela Cisneros y familia, y para Río de Janeiro, D. José Arena Braceras y su esposa Da. Adela Dobler Costa.

Enfermos—

Sigue mejor la señorita Jovita García Mansilla de Bemberg.

➻ Se encuentra más aliviada, después de la intervención quirúrgica a que ha sido sometida, Da. María Rodríguez Larreta de Gutiérrez.

➻ Se halla mejor la Srta. Celmira Isabel Caride.

➻ Se encuentra enferma Da. Elvira Posse de Combres.

➻ Sigue mejorando después de la operación a que fuera sometida, Da. Celina Parravicini de Melo.

➻ Se halla mejor Da. Clotilde Etchart de Coronado.

➻ Sin mayores alternativas Da. Hilda Barón Peña de Dorr Mansilla.

➻ Continúa mejor Da. Mercedes Vázquez Ballestes de Mason.

➻ Se halla mejor, después de la intervención quirúrgica a que fué sometido, D. Carlos Sher Madero.

➻ Ha sido operada, con resultado satisfactorio, la Srta. María Teresa Torres Agüero.

➻ Se halla mejor Da. Celina Huergo de Estrada.

➻ Ha sido sometida a una intervención quirúrgica la Srta. Adela Sáenz Valiente de Grondona.

Traslaciones—

HAN LLEGADO:

De Duhau, D. Carlos Duhau, su esposa Da. Ana María Noceti y sus hijas Ana María, Sara y Susana.

De Entre Ríos, la Srta. Julia E. de Schickendantz.

De Tucumán, D. Gaspar Taboada y su esposa Da. María Teresa Nougués.

De San Isidro, la Srta. Elina Almeyra de Castro y familia.

De Cortínez, D. Alberto Villegas, su esposa Da. María Josefa Meeks y sus hijos María Clementina y Alberto.

De Castelar, la Srta. Josefina Cano de Piazzini.

De Adrogué, D. Guillermo Giménez Zapiola y familia.

De San Isidro, la Srta. Flora Carvalho de Bunge y su hija Margarita.

HAN PARTIDO:

Para Mendoza, D. Carlos Barra.

Para Rosario, D. Toribio Sánchez.

Necrología—

Después de breve dolencia dejó de existir ayer en la Capital D. Agustín Smith, respetable caballero que dedicó sus actividades a las tareas rurales, en las que evidenció gran espíritu de progreso y contracción al trabajo, condiciones que le valieron el merecido prestigio de que gozaba en los círculos de su actuación.

La desaparición del Sr. Smith afecta a un gran numeroso de familias.

El sepelio, que se verificará esta tarde en el cementerio de la Recoleta, ha de dar margen, sin duda, a una expresiva demostración de condolencia.

➻ En la basílica de Nuestra Señora de la Merced se oficiará el miércoles próximo el funeral en memoria de Da. Alcia Herrera de Molina.

➻ Comunicaciones particulares recibidas de Barcelona informan que ha fallecido en esa Capital D. Raúl Loredo Juárez, joven que por sus condiciones de carácter se había hecho acreedor a las simpatías de que gozaba.

UNIVERSITARIAS

UNIVERSIDAD DE BUENOS AIRES

Libretauniversitaria

La secretaría de la Universidad ha dispuesto entregar a los interesados la libreta universitaria y documentos correspondientes, todos los días hábiles de 15 a 17, para lo cual deberán ir provistos de la boleta respectiva.

CIENCAS MEDICAS

Las comisiones internas del Consejo

Han quedado constituídas las siguientes comisiones internas del Consejo: Enseñanza: consejeros doctores Alois Bachmann, Rafael A. Bullrich y Juan José Ytún. I. y Reglamento: consejeros Drs. José Arce, José Moreno y José P. Uslenghi. Biblioteca: consejeros Drs. Daniel Greenway, Julio Lacosta y Juan U. Carrea.

AGRONOMIA Y VETERINARIA

Exámenes de conscriptos

El decano autorizado por el Consejo Directivo, ha resuelto que los exámenes de mayo para conscriptos, se tomen en la semana comprendida entre el 23 y 28 del actual.

La secretaría recibirá las solicitudes de los interesados, previa presentación de la libreta de enrolamiento, hasta el 21 del actual.

CIENCIAS ECONOMICAS

Exámenes de conscriptos

Mañana, a las 9.30, se reunirá la mesa examinadora de matemática financiera (segunda parte), para tomar examen a los alumnos que han estado bajo banderas.

ASOCIACIONES ESTUDIANTILES

Hoy renovará sus autoridades el Centro Estudiantes de Derecho

Durante el día de hoy tendrán efecto en la Facultad de Derecho y Ciencias Sociales los comicios de renovación de autoridades del Centro de Estudiantes de aquella casa.

El acto se iniciará a las 9 y será clausurado a las 22, efectuándose en seguida el escrutinio.

Se disputarán el triunfo tres listas: encabeza la de la Unión Reformista el estudiante Alfredo O'Connell; D. Miguel Angel Zavala Ortiz es candidato a presidente de la Unión Reformista Centro Izquierda, y D. Manuel J. Cruz encabeza la lista de otra fracción.

Centro Universitario Católico

En la asamblea general de socios de este centro, entidad creada por el Episcopado Nacional para representar y dirigir el movimiento estudiantil católico del país, fué elegida la siguiente Junta Directiva para el período 1927-1929:

Presidente, Dr. David Zambrano (hijo); vicepresidente, Dr. Antonio Manuel Molinari; secretario general, Alberto J. Pérez; secretarios, Enrique E. Pinto y Dr. Antonio Latrónico; tesorero, Vicente F. Lascombes; protesorero, Ernesto P. De Rege; delegado de Derecho, Juan José Díaz Arana (hijo); de Medicina, Alberto Soto; de Ciencias Económicas, Luis A. Passalacqua; de Ingeniería, Horacio Basso, y de Agronomía y Veterinaria, Manuel Veloso.

La Comisión de Prensa quedó integrada con los ex presidentes del centro, Dres. Aurelio García Elorrio, Raúl Lavista y Huberto Ennis.

CENTRO LAURAK BAT

Mañana celebrará asamblea anual

Mañana, a las 21, el Centro Laurak Bat celebrará su asamblea anual ordinaria, la que tendrá efecto en su sede, Belgrano 1144.

En el acto de referencia se tratará el siguiente orden del día: lectura y aprobación del acta de la asamblea del 29 de mayo de 1926; lectura y aprobación de la Memoria correspondiente al 50o. ejercicio de la institución, nombramiento de socios honorarios a los fundadores del centro, señores, Luis Urrutia, Ramón Lizarralde, Martín Leguinche y Vicente Ganuza; elección de los miembros de la actual Comisión Directiva que cesan en su mandato, de acuerdo con el artículo 27o., incisos 1o. y 2o. del reglamento; elección del jurado y de la comisión revisora de cuentas.

LA MODERNIZACION DEL TREN DE DRAGADO

Ha sido aprobada la adquisición de dos grupos de electrobombas

Con el propósito de modernizar el tren de dragado de la Dirección General de Navegación y Puertos, el Poder Ejecutivo aprobó dos licitaciones que ha realizado la aludida dependencia técnica.

Se refieren las compras a dos grupos de electrobombas, destinadas a aspirar el material y proveer el agua en que éste ha de diluirse, para ser aplicadas en las tuberías flotantes de la draga 16-C o la 21-C.

Las electrobombas importarán la suma de 68.950 y 35.980 pesos, respectivamente.

EL PARTIDO LIBERAL DE TUCUMAN EXPULSO A DOS DIPUTADOS NACIONALES

Declaró, además, fuera del partido, a tres legisladores provinciales y se adhirió a las resoluciones de la conferencia de las derechas

Tucumán, 15.—Reunióse esta mañana, a las 10, el Comité Central del Partido Liberal, con asistencia de 29 miembros, con objeto de considerar el pedido de expulsión de varios legisladores formulado por algunos comités seccionales.

Por la importancia del punto a tratarse había verdadera expectativa en los círculos políticos de esta Capital, bordándose distintos comentarios sobre la forma en que la asamblea del liberalismo resolvería el pedido. Al empezar la sesión, el presidente, D. Adolfo Piossek, leyó un telegrama del presidente del bloque de diputados de la derecha, D. Mariano P. Ceballos, en el que se exhortaba a las autoridades del Partido Liberal a no tomar ninguna resolución que pudiera entorpecer la gestión parlamentaria de las fuerzas políticas adheridas a la Conferencia de Córdoba.

Después de un cambio de ideas, resolvióse lo siguiente:

"Aprobar la gestión hecha por el delegado D. Abrohán de la Vega ante le Conferencia de Córdoba del 2 de abril pasado y adherirse a todas las resoluciones adoptadas en la misma, autorizando a la Junta Ejecutiva del Partido Liberal para adoptar todas las medidas que creyere conveniente en las negociaciones futuras con la referida Conferencia.

"En cuanto al pedido de expulsión de las filas partidarias de los diputados nacionales Gaspar Taboada y Miguel P. Díaz, de los senadores provinciales Pedro Cossio y Bernabé Terán Mariño y del diputado provincial Benjamín Cossio, se resolvió declarar fuera del partido a las nombradas personas y proceder a su reemplazo en los cargos que ocupaban en el Comité Central y Junta Ejecutiva, no adoptándose ninguna medida disciplinaria contra ellos, por cuanto del capítulo de cargos presentado se desprende que han dejado de ser miembros del Partido Liberal.

LA FORMULA MELO-GALLO

La comunicación a los comités de provincia

El presidente del Comité Nacional, Sr. Miguel Sussini, comunicará entre hoy y mañana a todos los comités provinciales la nota de la Convención Nacional dando cuenta de la proclamación de la fórmula presidencial.

El Sr. Sussini transcribirá la referida nota, precediéndola de algunas manifestaciones en nombre del Comité Nacional.

Comité de la Juventud Entrerriana

Con motivo de las elecciones que se realizarán el mes próximo en los círculos electorales de Entre Ríos, Paraná-ciudad, Concordia-Federación y Gualeguay-Victoria, la mesa directiva del Comité Radical de la Juventud Entrerriana en Buenos Aires ha resuelto invitar a los sufragantes antipersonalistas residentes en esta Capital y que deseen votar en la fecha indicada a que se inscriban en los registros respectivos. Al efecto, la secretaría permanecerá abierta todos los días hábiles de 17 a 19, en el local Tacuarí 1089.

El Comité antipersonalista de La Plata auspicia el envío de la intervención

La Plata, 15. — El presidente del Comité antipersonalista de esta ciudad, D. Enrique de Madrid, ha enviado una nota al presidente del Comité antipersonalista de la Provincia, en la que le transmite el deseo de los partidarios locales de que se auspicie decidida y enérgicamente el proyecto de intervención a la Provincia, como único medio de devolver al pueblo de Buenos Aires—dice—el goce regular de sus instituciones, dolorosa y desdiadamente conculcadas por la acción de un gobierno irregular y sin escrúpulos.

En la nota de referencia dice el presidente del comité local que tiene en su poder un voluminoso legajo de antecedentes, acusadores de la subversión de este Gobierno; en él están concretados—manifiesta—desde las defraudaciones en la Legislatura hasta las violaciones y precedentes claros de disposiciones constitucionales; desde la policía obstruccionista deliberadamente en el esclarecimiento de crímenes, hasta la Justicia sabiamente que declaró públicamente su adhesión a un caudillo dominador y prepotente; desde el silencio en las defraudaciones en las rentas públicas, hasta el pago disimulado al proselitismo servil y degradante; desde la ausencia del régimen municipal hasta el crudo favoritismo de sus parciales para adueñarse bastardamente de situaciones comunales que no le corresponden.

Quedó constituída la comisión reorganizadora de la U. C. R. unificada en Rosario

Rosario, 15.—La comisión reorganizadora de la Unión Cívica Radical unificada del departamento de Rosario, cuyos miembros fueron designados por la asamblea general que se efectuó el mes anterior en la ciudad de Santa Fe, ha dejado constituídas sus autoridades del siguiente modo: presidente, Calixto A. Rodríguez; vicepresidente, Jorge Ferri; secretarios, Alfredo Arfini y Daniel Cardozo.

Mañana se reunirá la misma a fin de hacer conocer las bases a que se sujetará la reorganización anunciada, proponiendo la nómina de las personas que correrán con tales trabajos en cada sección electoral, a razón de dos por cada una. Asimismo, se considerará el manifiesto que se publicará oportunamente.

PARTIDO DEMOCRATA PROGRESISTA

El Dr. Lisandro de la Torre contestó el mensaje de adhesión de la Convención

Rosario, 15. — Como se recordará, la Convención del Partido Demócrata Progresista resolvió concurrir a los comicios próximos. En esa oportunidad informamos que los delegados acordaron por unanimidad dirigir un mensaje al Dr. Lisandro de la Torre informándole lo resuelto y haciéndole llegar un voto de solidaridad político, por sus ponderables cualidades cívicas y su cooperación en la depuración de las instituciones del país. Dicho telegrama fué contestado con el siguiente, enviado a D. Mario Antelo:

"He tenido el honor de recibir el telegrama que me dirige en nombre de la Convención Provincial del Partido Demócrata Progresista. El recuerdo de mi actuación pasada, hecho en ella y el voto de simpatía sancionado me llenan de gratitud y le ruego expresarlo así a los correligionarios. La resolución adoptada por la Convención es digna de la tradición ejemplar del Partido Demócrata Progresista y propia del temple de sus hombres directores. Forma, además, un contraste consolador con el utilitarismo triunfante de un extremo al otro de la Nación. Lo saluda con su mayor aprecio su amigo Lisandro de la Torre".

PARTIDO SOCIALISTA

Reunión del Comité Ejecutivo

Hoy, a las 17, se reunirá el Comité Ejecutivo Nacional del Partido Socialista, en la Casa del Pueblo, para considerar el orden del día que ha distribuído por circular, y que contiene, entre otros asuntos, el relacionado con la organización del próximo Congreso partidario.

LOS ULTIMOS MODELOS DE PARIS

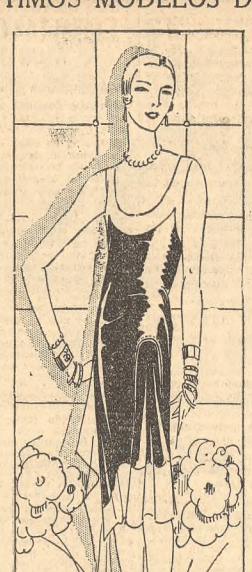

Modelo de Jenny en crepe satín, negro y rosa pálido con punta drapeada

Dr. Octavio Iturbe

Desaparece, con el fallecimiento del Dr. Octavio Iturbe, una figura destacada de hombre público. Jurista, magistrado, parlamentarista, alto funcionario, leader político en el orden provincial, en todos y cada uno de esos aspectos de una actividad prolongada y fructuosa, supo acreditar el Dr. Iturbe, desde la primera hora de su actuación, dotes singulares que no tardaron en rodear su personalidad de un merecido prestigio, así en la Provincia de Jujuy, de donde era oriundo, como en las esferas políticas nacionales. A esas dotes de capacidad y de inteligencia, disciplinadas en el estudio y en el trabajo desde los primeros años, se unían en el extinto hombre público cualidades de carácter que le ganaban en seguida la simpatía y el afecto unánimes en los círculos en que le tocó actuar. Es lo que explica el general sentimiento de pena que su desaparición suscita dentro de esos círculos, y tanto en esta Capital como en aquel Estado, cuyo progreso le es deudor de no pocos esfuerzos.

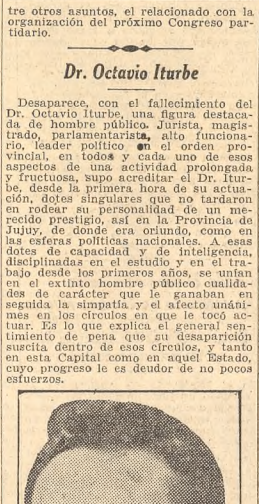

Obtenido su título de abogado en la Universidad de Buenos Aires, el doctor Iturbe abrió en Jujuy su bufete, y no tardó en destacarse dentro del foro local. Al mismo tiempo iniciaba con brillo una carrera política que iba a depararle merecidos triunfos. Designado jefe de Policía de la provincia, puso de manifiesto en ese cargo su capacidad de trabajo y su espíritu de organización. El acierto de su gestión en el desempeño de esas delicadas funciones le valió ser designado por el gobernador Dr. Alvarado, ministro general de gobierno. Ocupó ese alto cargo por espacio de algún tiempo, en épocas en que la labor de los gobernadores, en las distintas ramas de la Administración Pública, era secundada por un solo secretario. Posteriormente, ocupó, durante varios períodos sucesivos, una banca en la Legislatura, que lo eligió su presidente.

La experiencia parlamentaria así adquirida, iba a tener ocasión de ejercitarse con eficacia en otros escenarios. El voto de sus correligionarios, en efecto, le consagró representante de la provincia en el Parlamento Nacional, donde actuó, por espacio de dos períodos legislativos, una banca de diputado. En 1913, al cabo de una campaña electoral reñida, que el país todo siguió con vivo interés a razón del ardor de que dieron prueba los dos partidos en lucha, fué electo el Dr. Iturbe senador nacional. En el seno de la Alta Cámara, como antes en el de la Cámara joven, fué el extinto hombre público un servidor leal de los intereses del Norte de la República. Las cuestiones de política impositiva cuya solución pudo, de un modo o de otro, por una u otra causa, influir en sentido favorable o adverso en el adelanto de aquellas provincias, tenían en él un conocedor profundo. Lo demostró, en diversas ocasiones, ya sea exponiendo sus propios puntos de vista al respecto, ya aplaudiendo o censurando los ajenos, con motivo de las iniciativas parlamentarias relativas a esas cuestiones que surgieron en el decurso de su mandato. La fundación del Archivo Capitular de Jujuy, se debió a la iniciativa del doctor Iturbe. Otro tanto cabe decir acerca de la del monumento que allí se erigió para custodiar la bandera de Belgrano.

Afiliado desde hace muchos años al Partido Provincial, su lealtad y su consecuencia, su capacidad organizadora, su don de simpatía habían hecho de él el jefe de la agrupación, que lo eligió presidente de su Junta Directiva dentro de la cual contaba con la adhesión unánime. Era, efectivamente, un jefe de partida con los atributos distintivos de un director de multitudes, y había puesto esas condiciones al servicio de los partidos de filiación conservadora.

En 1922, terminado su mandato senatorial, se retiró de las actividades de la política, estableciéndose en esta Capital, donde desde entonces venía ejerciendo su profesión de abogado. Diversas empresas de importancia lo habían incorporado en calidad de asesor a sus Consejos Directivos. Ultimamente le había sido confiada la asesoría de la Caja de Jubilaciones y Pensiones Ferroviarias.

LA PROLONGACION DE LA CALLE ESTADOS UNIDOS

No es posible efectuarla en línea recta hasta la Avenida Costanera

Como se recordará, en el curso del año anterior el intendente municipal, de acuerdo con una minuta de comunicación sancionada por el Concejo Deliberante, se dirigió al Poder Ejecutivo gestionando la prolongación del trazado de la calle Estados Unidos, desde el puente tendido a la altura de la misma en el puerto de la Capital hasta la Avenida Costanera, a fin de facilitar el acceso a ella y descongestionar el tráfico en la calle Brasil.

Ese asunto fué pasado a estudio y resolución de las dependencias respectivas de los Departamentos de Hacienda y Obras Públicas, y de acuerdo con los informes producidos la Comisión Asesora del Puerto en su reunión de ayer resolvió poner en conocimiento de los titulares de esas carteras, Dres. Molina y Ortiz, que no es posible la prolongación de dicha arteria en el tramo indicado, dado que ella, además de requerir un gasto de 120.000 pesos para desmontar los galpones de la Aduana que la interceptan, constituiría un serio y constante peligro para el tráfico, en virtud de que no se podría en ninguna forma levantar las 37 vías férreas existentes a la altura de la misma, entre los diques núms. 2 y 3 y la Avenida Costanera.

Con el fin de resolver la gestión de la Municipalidad, el presidente de la República, acompañado por el ministro de Obras Públicas y el intendente, Dr. Casco, hizo una visita al paraje indicado para la extensión de la calle Estados Unidos, y aceptándose sobre el terreno la imposibilidad de efectuarla en línea recta, se convino en comunicar el puente tendido a la altura de dicha arteria con la calle Brasil, mediante la utilización de una calle ya existente, que sorteando las citadas vías férreas desemboca en la situada frente al teatro del Balneario y que se denomina Florencio Sánchez.

El pavimento de la citada calle será, en consecuencia, renovado, y mejorado el servicio de alumbrado público.

El intendente, con quien estuvimos ayer, nos manifestó que, efectivamente, pudo apreciar las grandes dificultades que se oponen a que se lleve a la práctica el propósito que inspiró al Concejo Deliberante, al proyectar la prolongación de la calle Estados Unidos hasta la ribera. Agregó que la obra propuesta por el Ministerio de Obras Públicas constituye, indudablemente, la apertura de una nueva vía de acceso a la zona, que facilitará el tráfico en general, sin resolver todo lo que concierne al embellecimiento.

He de informarlos también—continuó el intendente,—que en la visita que hice a la Avenida Costanera pude estudiar de paso la solución de otros problemas referentes al tráfico y acceso a la misma. He obtenido, por lo pronto, el retiro de dos vías férreas que corren paralelas a la calle que ocupan las líneas del tranvía de la Empresa Lacroze. Esto permitirá, sin que sea necesario destruir la hermosa arboleda existente, formar una calzada con su veredón para el acceso de automóviles y peatones.

Se estudia la posibilidad de buscar una salida a la línea del tranvía Lacroze por la calle Brasil, con el fin de evitar la vuelta en redondo que realiza actualmente en la explanada frente al espigón.

También me he preocupado en buscar una solución inmediata para que no se destruya el edificio, a medio construir, del teatro del Balneario.

Se ha pensado en construir un techo provisional y estudiar la resolución sancionada por el Concejo Deliberante para licitar la terminación de las obras, ofreciendo la explotación del teatro por un número determinado de años.

Ya en este sentido ha sido presentada a la Municipalidad una propuesta, cuyo estudio se inició el mes anterior.

EL 22 SERA INAUGURADA LA ANTENA ERIGIDA POR LA COLECTIVIDAD ITALIANA

Asistirán al acto el Presidente de la República, el embajador de Italia y altos funcionarios

UN MANIFIESTO

El domingo próximo, a las 15, se realizará, con una brillante ceremonia, la inauguración de la antena monumental donada por la colectividad italiana como homenaje a la República Argentina y erigida en la Avenida Costanera.

Han sido especialmente invitados el Presidente de la República, los ministros del Poder Ejecutivo, el embajador de Italia, el intendente municipal y otras autoridades.

Se iniciará la ceremonia con la ejecución de los himnos argentino e italiano, hablando después el ministro de Relaciones Exteriores y Culto, Dr. Angel Gallardo, en nombre del Poder Ejecutivo; el intendente municipal de la Capital, Dr. Horacio Casco; el ingeniero Víctor Valdani, en nombre del Comité de Homenaje, y D. Arsenio Guidi Buffarini, en el de la Federación de Sociedades Italianas. Se entonará, además, el Himno a la Bandera Argentina, de los señores De Rubertis y Paturzo, por el coro de alumnos de las escuelas italianas, bajo la dirección del maestro Angel Sanmartino.

El Comité de Homenaje ha dirigido el siguiente manifiesto a los italianos residentes en la República:

"Compatriotas: El 22 de mayo la gloriosa bandera argentina tremolará en lo alto de la antena monumental que hemos erigido en perenne recuerdo de la venida del Príncipe de Saboya, heredero del trono de Italia.

"Esta visita no fué el usual acto de cortesía internacional, sino el soberano testimonio del alto interés de Italia por la Argentina, que unió en un solo lazo a los hijos del pueblo y al hijo del Rey.

"La acogida hecha al príncipe real con fervor sin ejemplo demostró con qué ánimo la joven nación recibe a los italianos, admire su obra y comparte sus entusiasmos.

"Compatriotas: Concurriendo el domingo 22 de mayo a la Avenida Costanera, donde se alza la antena monumental y ondeará la bandera argentina, que en sí compendia símbolo y augurio, realizaremos solemnemente nuestra oferta de amor y arte."

Firman el manifiesto, por el Comité General, las siguientes entidades:

"Patria degli Italiani", Federación General de Sociedades Italianas en la República Argentina, Banco de Italia y Río de la Plata, Nuevo Banco Italiano, Banco Italo-Belga, Banco Francés e Italiano de la América del Sur, Cámara Italiana de Comercio, Compañía Italo-Argentina de Electricidad, empresas de navegación Italia-América, Lloyd Sabaudo, Cosulich, Transatlántica Italiana, y Lloyd Latino, Círculo Italiano, Colonia Italiana, Cruz Roja Italiana, Club Italiano, Club Canottieri Italiani, Dante Alighieri, "Giornale d'Italia", Italia Unita, Instituto Biológico Argentino, Lago di Como, Humanitá e Instruzione, Nastro Azurro, Nazionale Italiana, Hospital Italiano, Delegación del Fascio Italiano en la República Argentina, Bomberos Voluntarios de la Boca, Progenie d'Italia, Pro Schola, Roma, de Avellaneda; Reduci Guerra Europea y Societá Maschile e Femminile, de Belgrano; por el Comité de Mendoza, su presidente, D. Gaetano Piccione; por el de La Plata, D. Antonio Falabella; Santa Fe, D. Valentín Parodi; Tucumán, D. Andrea Carpinacci; Rosario, D. Giácomo Gallo, y por el de Córdoba, D. Dante Procaccini, y los Sres. Armari, Battaglia, Brenna, Buffarini, Cerini, Costaguta, D'Andrea, Di Paola, Gallino, Gianotti, Gras, Landi, Atilio y Oreste Liberti, Marchetti, Marino, Negrotto, Oliveri, Pini, Rolleri, Sanguinetti, Serra, Tarelli, Tognetti, Valdani, Varalla, Ventafridda, Zambonni, Zappa Ducci y Caranci, secretario general del comité.

EL 24 SE REALIZARA UN BANQUETE OFICIAL

Será ofrecido por el presidente a los jefes de las misiones diplomáticas

En celebración del aniversario patrio el presidente de la República y su esposa ofrecerán el 24 del actual, a las 21, un banquete en el salón blanco de la Casa de Gobierno a los jefes de las misiones diplomáticas y sus respectivas esposas.

Asistirán igualmente los ministros del Poder Ejecutivo y el personal de la Casa Civil y Militar.

UNIVERSIDAD POPULAR BARTOLOME MITRE

Ha fijado la fecha para la inauguración de su local

En la entrevista celebrada con el Presidente de la República por el doctor Victoriano Ortega y D. Santiago Canop, presidente y secretario, respectivamente, de la institución del epígrafe, se resolvió que la inauguración oficial del local de la misma, Hortiguera 742, se efectúe el 23 de junio próximo, a las 19.

Asistirán al acto el Dr. Alvear, su esposa, Da. Regina Pacini; los ministros del Poder Ejecutivo, los miembros del Consejo Nacional de Educación, legisladores y otras autoridades nacionales y municipales.

La ceremonia será iniciada por el presidente de la institución, y luego reseñará la labor realizada por su iniciador, D. Elías Escobar, el secretario de esa Universidad. Después se realizarán diversos números a cargo de los alumnos del establecimiento.

El Dr. Ortega expuso igualmente el Dr. Alvear la labor realizada desde el comienzo de los cursos; la inscripción de alumnas que asisten y que llega a 985, los beneficios que ofrece a las mujeres adultas y adolescentes de la zona sur del Caballito y la obra educativa en que está empeñado el Consejo Superior de esa casa de estudios. Le fué entregada al Dr. Alvear en esta ocasión una planilla demostrativa de los cursos que se dictan y de la nueva orientación a darse a la enseñanza práctica.

El Dr. Alvear y su esposa han aceptado la presidencia honoraria que les fué ofrecida por la institución.

—La Comisión de Fiestas de la Universidad celebró ayer un té y danza en el local del Círculo Italiano, a beneficio de la obra del Consejo Superior. La fiesta fué una reunión social de sobresalientes proporciones, cuya animación se prolongó hasta la noche.

EL VUELO DE LOS AVIADORES TUCUMANOS

La escuadrilla hizo escala en Rosario y siguió viaje a Santa Fe

ROSARIO, 15. — La escuadrilla tucumana, arribada el día anterior, siguió viaje para Santa Fe.

Al llegar a ésta, ayer, los aparatos Jurasmento y La Madrid, dirigidos por los pilotos Palazzo y Fourmoulos, descendieron en el aeródromo en formación en Fisherton, mientras el aparato tucumán, dirigido por Bernasconi, aterrizó en el viejo local de Saladillo.

El presidente del Aero Club, D. Alfredo Rouillón, y el aviador local don Florencio J. Andrada, secretario de la institución, atendieron a los huéspedes, ofreciéndoseles una comida en la Rotisería Cifré.

Los aviadores han recorrido 1600 kilómetros en 14 horas y 30 minutos de vuelo efectivo.

NO ES SUFICIENTE EL PERSONAL DE AGENTES DE LA COMISARIA DE MORON

En un extenso radio de población sólo pueden establecerse en la noche seis paradas

LA NUEVA ASIGNACION

La Jefatura de Policía de la Provincia de Buenos Aires acaba de efectuar una nueva distribución de los elementos con que cuentan las distintas comisarías, subcomisarías y destacamentos, y, según lo ha expresado el jefe de esa dependencia en una carta dirigida al director de LA NACION, con motivo de las deficiencias que hemos venido señalando, dicha medida tiene por especial objeto satisfacer las necesidades de las diversas poblaciones, de acuerdo con la importancia de las mismas.

Cabe señalar

UNA VISITA A LA ESCUELA FISCAL DE LA COLONIA DEL CAMPO GENERAL PAZ

Los arrendatarios se muestran satisfechos con el desarrollo de sus tareas

LA REMONTA

Durante la visita que el ministro de Guerra y los miembros de la Comisión de Fomento de la Cría del Caballo de Armas, efectuaron la semana anterior al campo General Paz, en la estación Ordóñez, en Córdoba, el convoy de automóviles en que los viajeros anduvieron durante más de tres horas por las instalaciones de la remonta, deteniéndose cada vez en las tranqueras de los potreros, llegó antes de mediodía a la Escuela de la Colonia, que es la fiscal número 252 y lleva el nombre de aquel secretario de Estado. Su directora y maestra atendió a los visitantes suministrándoles diversos informes relacionados con el funcionamiento de la misma. Dispone el colegio de una sencilla casa de estilo colonial que la luz y el aire llenan y rodean continuamente, teniendo a su frente una ancha galería donde los pequeños estudiantes se resguardan cuando reina mal tiempo y para sus juegos y entretenimientos emplean todo el terreno de los alrededores, donde estaban en el momento de producirse la visita a que nos referimos. También se hallaba allí una buena parte de los padres de aquéllos que habían acudido para saludar al general Justo.

Tuvieron así oportunidad este funcionario y los demás miembros de la comitiva, de conversar con un numeroso grupo de colonos que arriendan los campos del Gobierno, mostrándose todos muy satisfechos por los resultados alcanzados en la cosecha pasada, expresándose igualmente en forma altamente elogiosa con el respecto a los procedimientos puestos en juego por las autoridades del Campo General Paz, en sus relaciones con ellos, en cuanto a sus trabajos y ocupaciones.

Las nuevas instalaciones

Después del almuerzo del que participó también el intendente de Bell Ville y el mayor Leguizamón Pondal jefe del distrito militar que funciona en esta ciudad, los viajeros iniciaron una recorrida por las instalaciones del haras, que fué precedida por la presentación de los sementales franceses que desde el año pasado se encuentran en la remonta.

Las cuadras para la tropa, el comedor y depósitos de vestuario y equipo, así como la despensa, han sido levantados formando un enorme patio, cubierto por grandes canteros de gramillas con algunas plantas, que dan al conjunto un hermoso aspecto, debidamente completado por algunos árboles que protegen del sol y del viento la parte exterior de aquellos edificios, bien limpios y cuidados. Tres caballerizas cubiertas, los patios de servicio igualmente cubiertos con sus bretes para la clasificación de las yeguas y la sala de operaciones, que tiene anexo un magnífico laboratorio de observación y estudios, complementan los grupos principales de las nuevas construcciones. A distancias apropiadas se encuentran, guardando todas un mismo estilo de edificación, la enfermería con la farmacia, debidamente provista, la usina, que suministra luz y energía eléctrica a todo el conjunto, la casa de la intendencia, con el alojamiento para el personal superior, la estación radiotelegráfica y la escuela para los conscriptos analfabetos. Más alejadas las casas de los suboficiales y sus familias, construídas iguales y la primera de las que se irán levantando para ser ocupadas por las familias de los oficiales que prestan servicios en el Campo General Paz.

Esta parte de la visita, realizada a pie, se prolongó por más de dos horas, regresando la comitiva a la intendencia, de donde, después de un instante de conversación, en que abundaron los comentarios más favorables sobre todas las cosas vistas y observadas, los viajeros se dirigieron al tren para iniciar el regreso a Buenos Aires.

BOR LOS DISTINTOS BARRIOS

La Plaza Primero de Mayo ofrece un aspecto de completo abandono

Es sabido que hace poco más de un año fué inaugurada la plaza Primero de Mayo en el lugar que antes ocupaba el cementerio de la colectividad británica en la manzana comprendida por las calles Victoria, Alsina, Pasco y Pichincha. En el interior de la plaza, la Municipalidad introdujo algunas mejoras procediendo al arreglo de los jardines y distribuyendo cierto número de bancos y focos de luz eléctrica, pero en cambio las aceras que la circundan no han sido tocadas desde entonces y se hallan destruídas en tal forma que provocan una sensación de completo abandono.

Las baldosas de gran formato que existían en el tiempo en que estaba allí la citada necrópolis, han desaparecido en muchos trechos sin que se las haya repuesto y a ello debe agregarse el pronunciado desnivel en que se encuentran de modo que para caminar sin tropiezos es preciso ir mirando al suelo y dar una serie de rodeos. Cuando llueve se forman allí numerosos charcos de agua que hacen luego un verdadero lodazal por cuanto entre la línea de la acera y la franja de césped, hay una faja de tierra que con el menor golpe de agua se convierte en un desagradable barrizal.

Sobre la calle Alsina, entre Pasco y Pichincha, a mitad de cuadra se encuentra depositado desde hace algunos días un montículo de tierra y de escombros cuya permanencia en ese sitio nadie sabe explicarse. Los caminos interiores no han sido recubiertos con la arenilla que se emplea en otras plazas sobresaliendo en diversos parajes los restos de ladrillos con que fué apisonado el suelo y que por cierto constituyen una molestia para el paseante.

El vecindario protesta y con razón, por la desidia que a ese respecto acusan las autoridades comunales, pues no se explican cómo la Municipalidad que tan exigente se muestra con ellos en lo que se refiere a la conservación de las aceras olvide de predicar con el ejemplo desde que para exigir el cumplimiento de las ordenanzas es lógico que comience por respetarlas.

INSTRUCCION PUBLICA

Hoy comenzará a regir el horario de invierno

Como ya hemos informado, de acuerdo con lo resuelto por el Consejo Nacional de Educación, hoy comenzará a regir oficialmente, en las escuelas primarias de la Capital, el horario de invierno.

En consecuencia, las clases funcionarán de 8.30 a 11.50 en el turno de la mañana, y de 13.30 a 16.20 por la tarde.

Para las escuelas que actualmente funcionan con tres turnos se establecerá el horario por la Inspección General.

Asociación Bachilleres del Liceo

Esta entidad activa los preparativos para el festival sportivo y kermesse que se efectuarán el sábado 21 del actual, a las 14, en la cancha de ejercicios físicos que el Liceo posee en el Prado que Tres de Febrero, Avenida Casares y Vieytes.

El programa se hará conocer en breve, así como los premios instituídos para los ganadores de las diversas pruebas.

Las entradas pueden solicitarse al No. 0877 Belgrano, U. T., y 2434, Mitre.

Renuncias y pases

Se aceptaron las renuncias presentadas por la directora de la escuela número 16 del Consejo Escolar IV, señorita Paz Damiana Tiscornia, y por la maestra de la primera categoría de la escuela No. 10 del Consejo VII, señorita Aurelia Triviño.

Fué acordado el ascenso de segunda categoría de la escuela No. 8 del Consejo XIII, D. Pedro Sciandro Callaba, pase, en carácter de preceptor, a la de adultos No. 2 del Consejo VIII, por su calidad de estudiante.

Curso de inglés

En la escuela nocturna de la calle Lacroze 2971 funcionará en breve un curso de inglés, requiriéndose para la inscripción certificado de sexto grado o preparación equivalente. El horario, de tres veces por semana, será de 19 a 21.

Locación de casas para escuelas

Fué autorizada la locación de la finca que se construirá en el terreno de la calle Virgenes entre las de Terrero y Trelles, destinada al traslado de la escuela No. 14 del distrito XIII; de la renovación para la casa Humberto I núm. 3172, destinada al funcionamiento provisional de la escuela No. 8 del Consejo VI, y de las ampliaciones en la finca Tapalqué 5852, ocupada por la escuela No. 21 del distrito XX.

Pago de sueldos

Los siguientes Consejos Escolares pagarán los haberes de los maestros supientes, correspondientes al mes de abril, en las horas que se indican.

Consejo III, en su local, Tacuarí 549, hoy de 14 a 16; C. E. VII, Pringles 263, mañana martes, de 10 a 11 y de 13 a 14; C. E. XIII, Avenida San Martín 1609, a las 10; C. E. XIX, hoy, de 14 a 15 y mañana martes, de 8 a 10.

Ternas de maestros

Se ha resuelto hacer saber a los Consejos Escolares de la Capital, que antes del 31 del corriente deberán elevar las ternas de maestros de grado para llenar las vacantes que existen en las escuelas de su jurisdicción.

Medallas rememorativas del Monumento de los Españoles

El Consejo Nacional de Educación ha aceptado y ha agradecido la donación de un millar de medallas de metal que ofreció la Comisión Española del Centenario Argentino, para ser distribuídas entre los alumnos de las escuelas dependientes de ese Consejo, en ocasión de la entrega al presidente de la Nación del monumento erigido en la intersección de las Avenidas Alvear y Sarmiento, rememorativo del primer centenario argentino, acto que, como es sabido, se realizará el 25 del corriente.

Ex alumnas del profesorado en lenguas vivas

La Comisión Directiva de la Asociación Ex Alumnas del Profesorado en Lenguas Vivas, ha invitado a todas las socias a la asamblea que con motivo de la elección de vicepresidente se realizará mañana martes, a las 17, en el local de la escuela, Esmeralda 285.

EJERCITO Y MARINA

En la Escuela Superior de Guerra

Como lo anunciamos en una de nuestras ediciones anteriores, hoy se iniciará en la Escuela Superior de Guerra el ciclo de conferencias correspondiente al año en curso, estando a cargo del doctor Luis R. Gondra, profesor del mencionado instituto, la primera disertación, que versará sobre "La obra política y militar de Manuel Belgrano".

Para la mejor exposición de su trabajo, el conferenciante ha dividido su disertación en los capítulos siguientes: Capitulación de Salta, Segunda campaña del Alto Perú, Misión en Europa, La Monarquía Incaica, El segundo comando del ejército del Norte, La guerra civil y muerte de Belgrano.

INSTITUCIONES CIENTIFICAS Y CULTURALES

Sociedad Ornitológica del Plata

Bajo la presidencia de D. Pedro Serié se celebró en el Museo Nacional de Historia Natural la primera reunión general de comuniones del presente año, organizada por la Comisión Directiva de esta sociedad.

El Dr. Jorge Casares, que concurrió como representante de la Sociedad Ornitológica al VI Congreso Internacional de Ornitología, realizado en Copenhague durante el mes de mayo del año pasado, informó acerca del desempeño de su cometido. Explicó la forma en que se desarrollaron las reuniones, los temas tratados y las incidencias que se suscitaron, agregando que su mayor preocupación fué que la Argentina estuviese representada en el nuevo Comité permanente que debe reemplazar al anterior, disgregado a causa de la guerra europea, a cuyo efecto asistió preferentemente a las sesiones de la comisión que trató este asunto. Más adelante manifestó que durante su estada en Copenhague había sido gratamente impresionado por la difusión alcanzada por la revista de la Sociedad Ornitológica, "El Hornero", por cuyo progreso todos los ornitólogos se interesaban vivamente.

A continuación resumió las conclusiones aprobadas en el Congreso, en cuya acto de clausura habló en representación de la presidencia, para despedir a los congresales, y finalizó su exposición con una reseña de las colecciones ornitológicas de los museos públicos y particulares que tuvo oportunidad de visitar en Copenhague, exhibiendo una serie de fotografías.

Terminado el informe del Dr. Casares, el director del Museo de Historia Natural, profesor Martín Doello Jurado, presentó el nido de un dendrocolaptido, afín a los leñateros y horneros, cuya descripción fué acompañada del ave correspondiente, de los huevos de la misma y de una fotografía tomada "in situ".

Don Pedro Serié, después de informar acerca de la marcha general de la sociedad, cuyas actividades fueron estimuladas en todo sentido por la Dirección del Museo, enumeró las últimas colecciones de aves ingresadas en esta institución. Se refirió también a la publicación en una difundida revista ilustrada de la Capital, de una serie de láminas en colores de las principales aves argentinas, habiendo aparecido hasta la fecha 15 láminas, que representan un centenar de especies. Estas láminas, ejecutadas en el Museo por el difunto especialista Matzel, bajo la dirección del Dr. Roberto Dabbene, y cedidas por el profesor M. Doello Jurado, representan un valioso aporte para la divulgación ornitológica.

Expuso luego los trabajos ejecutados para llevar a la terminación la proyectada exposición ornitológica, mostrando al efecto diversas fotografías de aves y nidos del natural tomadas por los señores Antonio Pozzi y Carlos Bruch, las que formarán parte de la sección fotográfica, anexa a la mencionada exposición.

A continuación se exhibieron un nuevo de aepyornis, ave gigante extinguida, adquirido por el Museo, y las colecciones de aves efectuadas en Misiones, Entre Ríos, Nueva Palmira y Neuquén por el personal técnico del Museo y algunos consocios.

Don José A. Pereyra presentó un pichón del buitre llamado jote o cuervo, capturado vivo en el Territorio de la Pampa, con el plumón vistoso y característico de los primeros meses.

Al terminar se dió cuenta de la subscripción pro Memorial Hudson, iniciada en Buenos Aires, la que fué encabezada por el promotor del homenaje en Londres, Mr. Roberto Cunninghame Graham, con la cantidad de cincuenta libras esterlinas.

Círculo Odontológico y Asociación Dental Argentinos

Esta noche, a las 21.30, realizará esta entidad, en el local social Junín 959, una asamblea científica, para tratar el siguiente orden del día: incidencias de práctica profesional: Dr. Alberto Claro, "Historia clínica del piorreico"; Dr. Carlos Bergara, "Dispositivos para el estudio de los capilares en la cavidad bucal normal y en las alteraciones de la mucosa" (demostración práctica), y Dr. Alejandro Cabanne, "Contribución al tratamiento de los quistes de origen dentario".

Asociación Argentina de Electrotécnicos

Las autoridades de esta entidad para el período 1927-1928, han quedado constituídas en la siguiente forma: presidente, E. Lix Klett; vicepresidente primero, A. A. Di Ció; vicepresidente segundo, A. Gallego; secretario, I. Mariategui; secretario substituto, E. J. Ondoli; tesorero, R. J. Benaí; tesorero substituto, C. Bugni; vocales: N. Besio Moreno, A. Castells, J. R. Castiñeiras, R. Dons Bledel, A. Dufour, L. W. Migotti, F. Prati, W. A. Recce, D. Rabinovich y E. L. Tissot; bibliotecario, E. L. Tissot.

Sociedad Central de Arquitectos

Firmada por numerosos asociados, el presidente de esta institución recibió una nota en la que se pide la convocatoria de una asamblea extraordinaria con el fin de tratar la resolución de la C. D. con respecto a los firmantes del memorial presentado por algunos socios al Banco Hipotecario.

Sociedad de Cirugía

La Sociedad de Cirugía celebrará el miércoles, a las 16.30, su sexta sesión científica ordinaria, en el local de la Asociación Médica Argentina, Santa Fe 1171, para considerar el siguiente orden del día:

Continuación de la discusión sobre el Método de Robertson Lavalle en el tratamiento de las osteoartritis tuberculosas; Aneurisma traumático de la arteria peronea; Gangrena del colon transverso por embolia de la arteria cólica media; Injertos libres de epiplón en el tratamiento de las pericolitis.

HOY INICIARA RUSSIN EL VIAJE DESDE Sta. FE HACIA BAHIA BLANCA

Pasará por la Capital y en La Plata se hará cargo de él un funcionario designado por el juez de la causa

Después de la amplia información publicada en nuestro número anterior referente a la captura de Gregorio Russin en el departamento de San Cristóbal, Provincia de Santa Fe, poco resta por decir, pues ha quedado explicado ya lo que ese sujeto expresa sobre su actuación en el suceso de Médanos, así como los detalles de su detención. El complicado en el grave hecho saldrá hoy de Santa Fe para La Plata, de donde seguirá a Bahía Blanca, convenientemente custodiado por empleados policiales designados especialmente para ello. No ha formulado el detenido nuevas declaraciones después de las que ya dimos a conocer, limitándose tan sólo a pedir la ayuda de sus compañeros de ideales, de los que espera "tengan inquebrantable fe en su inocencia".

—

Santa Fe, 15.—Mañana, a las 10.20, llegará a ésta, por el ferrocarril del Central Norte, el presunto coautor del crimen de Médanos, Gregorio Russin, detenido ayer en las cercanías de Moisés Ville, departamento de San Cristóbal, donde bajo el nombre de Julio Liverson trabajaba de peón en una chacra, desde hace aproximadamente un mes.

Acompañan a Russin el jefe de Policía de aquel departamento, don Santiago Aicardi, y el ex empleado de esa Jefatura D. Vicente Mennelli, que, como hemos dicho, colaboró en la detención del prófugo.

De ésta seguirá a mediodía para ésa por el Central Argentino, para ser llevado luego a La Plata.

—

La Plata, 15. — Mañana llegará al Departamento Central de Policía de ésta el jefe político de San Cristóbal conduciendo a Gregorio Russin, a quien detuvo ese mismo funcionario en la madrugada del sábado.

Russin será trasladado en el día a Bahía Blanca, a disposición del juez de la causa, Dr. Cañás. Este magistrado comunicó al jefe de Policía que ha designado al comisario de Investigaciones D. Miguel Brihuega para que se haga cargo del detenido, conduciéndolo a la cárcel departamental.

En un negocio de Belgrano se produjo ayer un incendio

El fuego causó pérdidas por valor de 45.000 pesos

Por causas que no se han podido establecer aún, en un negocio que para la venta de neumáticos y artículos para automóviles tenía establecido en la calle Cabildo 1975 Jacobo Kauffman, se produjo ayer un incendio que destruyó las existencias.

El fuego se inició en el centro del local, propagándose rápidamente a las instalaciones y mercaderías. A la llegada de los bomberos el comercio se hallaba invadido por una densa nube de humo acre que dificultaba la acción de aquéllos, los cuales tuvieron que proveerse de las caretas contra los gases asfixiantes para poder penetrar en el local y atacar las llamas.

Dada la naturaleza de las mercaderías que había en el negocio, el fuego adquirió rápidamente proporciones y en pocos momentos fueron destruídas aquéllas y las instalaciones, todo lo cual fué valuado por el comerciante en la suma de 45.000 pesos.

La comisaría 33a., que intervino en el primer momento, inició el correspondiente sumario y dió cuenta del hecho al juez de Instrucción Dr. Domínguez.

UNA INCIDENCIA DE ALMACEN DETERMINO UN HECHO SANGRIENTO

En la madrugada de ayer se hallaban reunidos en el almacén de la calle Colodrero 3501 varios parroquianos, entre los cuales estaban Pancracio Villa, italiano, de 38 años, domiciliado en Mar Chiquita 4764, Pedro Bringuiotti, Baibino Ibaldi y Luis Ramallo.

Todos conversaban animadamente, a la vez que hacían libaciones, cuando acertaron a llegar Ladislao Lorenzo Reyes, argentino, de 19 años, y su amigo Alfredo Basili. El primero de estos llevaba consigo una perra, de la que, como otras veces, comenzó a hacer el elogio diciendo a los presentes que era el animal más bravo del vecindario y que tenía la seguridad de que nadie que se metiera con él saldría bien parado.

Bringuiotti tomó la palabra para dirigir algunas bromas a Reyes, y luego trató de enfurecer a la perra para probar si era cierto que mordía, y, ante el resultado negativo, prosiguió sus pullas, haciendo enardecer a Reyes, quien se retiró, amenazante, en procura de un arma.

Algo después lo vieron que se dirigía de nuevo al almacén y los parroquianos le salieron al encuentro, acercándosele primero Villa con el propósito de hacerle desistir de sus ideas de venganza.

Reyes sacó rápidamente una daga, y, antes de que Villa tuviera tiempo de explicarse, se la sepultó dos veces en la cintura.

Ibaldi y Ramallo saltaron en seguida sobre Reyes y lo desarmaron, entregándolo poco después a un agente de la comisaría 39a. Entretanto Villa era conducido en muy grave estado al Hospital Pirovano, donde los médicos comprobaron que las heridas ponen en inminente peligro su vida.

El subcomisario Cirigliano y el auxiliar Enrique A. Correa iniciaron el sumario correspondiente, comunicando lo ocurrido al juez de Instrucción doctor Benítez.

UN SUPUESTO DEMENTE COMETIO UN ATENTADO

Antonio Salvo se hallaba ayer en su domicilio de la calle Roque Pérez 2370 cuando de pronto advirtió que su vecino Salvador Español, italiano, de 56 años de edad, viudo, escalaba la pared medianera y descendía en el patio de su casa, armado de un hacha de grandes dimensiones.

Al interpelarlo por su actitud, Español atacó a Salvo, quien se lanzó sobre su agresor para tratar de desarmarlo. Rodaron ambos sobre el pavimento y durante la lucha Salvo resultó con una herida en la mano izquierda.

El primero logró incorporarse fué Español y echó a correr hacia la calle, introduciéndose luego en su domicilio, del que salió momentos más tarde y después de haber escondido el hacha, siendo entonces detenido por un agente de la comisaría 37a., a quien Salvo había denunciado lo ocurrido.

Una vez en el local de dicha sección de policía, se notó que Español debía tener las facultades mentales alteradas, pues hablaba en forma incoherente, aconsejando el médico que lo reconoció que fuera remitido a la sala de observaciones.

LADRON AGRESIVO

En el almacén que Francisco Saladino posee en la calle Beauchef 1943 penetraron José Tisone y otros dos desconocidos, quienes solicitaron se les sirvieran unas bebidas. Mientras el comerciante iba en busca de una botella, Tisone substrajo del cajón del mostrador la suma de 15 pesos y se dió a la fuga, persiguiéndolo Saladino, que había advertido la maniobra.

Como Tisone se refugiara en su domicilio, situado en la misma cuadra, en la finca señalada con el número 1995, Saladino fué en busca de un agente, el que, al intimar al delincuente orden de arresto, fué atacado de nuevo con un cuchillo, sin lograr herirlo.

Con la cooperación de otros colegas el agente logró reducir y desarmar a Tisone, el que fué conducido a la comisaría 36a., donde se le procesa por los delitos de hurto y atentado a la autoridad, habiéndose dado cuenta del hecho al juez de Instrucción Dr. Llavallol.

Empleado de policía atacado

En el café de la calle Cuenca 3098 el ayudante de la comisaría 46a. César García intimó orden de arresto a Constantino Bartolomé, a quien sorprendió aceptando jugadas para las carreras, orden que fué resistida por el infractor.

Cuando el empleado de policía, después de breve lucha, consiguió reducir a Bartolomé, fué atacado por el dueño del comercio, Benigno González, y por Ramón López, los que le aplicaron una serie de trompis, facilitando en esa forma la fuga del primero.

Con la cooperación de varios agentes que acudieron en auxilio de su superior, González y López fueron detenidos.

Infracciones a la ley de juegos

El oficial inspector de la División de Investigaciones Rafael Cernadas y personal a sus órdenes allanaron el café de la calle Pavón 1914, en cuyo interior sorprendieron a 23 personas que jugaban a los naipes y el dinero. Los infractores fueron detenidos y puestos a disposición del juez correccional en turno.

—Por haber sido sorprendido aceptando redobionas para las carreras fueron detenidos ayer Juan Alejandro Martínez, frente al número 3171 de la calle Guardia Vieja y Felipe Sáenz, frente al número 763 de la calle Rivadavia.

Joven maltratada por el padre

En la comisaría 42a. se presentó ayer María Nacarate de Falseta, domiciliada Pizarro 1703, denunciando que su esposo, Pedro Falseta, hizo víctima de malos tratos a una hija de ambos, de nombre Catalina y de 15 años de edad, quien tiene una herida en el brazo izquierdo que, según dice, se la causó el padre dándole un mordisco.

La comisaría citada procedió a la detención del acusado e instruye el correspondiente sumario, habiendo dado cuenta del hecho al juez de Instrucción Dr. Llavallol.

Fallecimientos

La dirección del Hospital Alvarez comunicó a la comisaría 42a. que en aquel establecimiento había dejado de existir Delia Mercedes Gómez, de 8 meses de edad, quien el 13 del actual, en el domicilio de sus padres, calle Murguiondo 1847, se volcó encima una cantidad de agua hirviendo, causándose quemaduras en diversas partes del cuerpo.

—En la habitación que ocupaba en la casa de la calle Sarmiento 2965 fué hallado muerto Luis Gallina, italiano, de 61 años de edad, soltero, sin familia en el país y que padecía una enfermedad crónica. El médico de policía que reconoció el cadáver informa que la muerte se produjo en forma natural.

—En el Hospital Alvear falleció Justo Mingo, quien el día 11 del corriente, en las vías del Ferrocarril Central Argentino, en jurisdicción de la comisaría 45a., fué víctima de un accidente, sufriendo heridas diversas.

Daño intencional

En la comisaría 43a. se encuentran detenidos José Allende, Salvador Ferrari y Augusto Chiari, quienes, con otros dos más que fugaron, causaron daño en los asientos de un automóvil de propiedad de Andrés Rodríguez, en el que habían viajado. El damnificado estimó los perjuicios en 50 pesos.

—La comisaría 42a. procedió a la detención de José Benedicto Masler, quien en la esquina de Corrales y Cosquín dió muerte, intencionalmente, de un tiro de escopeta, a un perro de propiedad de Andrés García.

Reyertas y lesiones

Por diferencias en el pago de una consumación, en el restaurante de la calle San Martín 1132, Miguel Czewerda arrojó un vaso al mozo de dicho comercio Demetrio Herizij, hiriéndolo en el rostro.

—Un desconocido que se dió a la fuga, en la esquina Sarmiento y Pasteur, después de una discusión con León Monk le aplicó un puñetazo, hiriéndolo en el rostro.

Extracto Concentrado de Hígado de Bacalao

MORUBILINE

En gotas concentradas y graduadas. Un frasco equivale a 5 litros de aceite. Máximum de acción con mínimum de volumen. Gusto agradable.

Poderoso tónico reconstituyente para niños y adultos. Legítimo producto francés. Venta en todas las Farmacias y Droguerías.

Dep. Gles: ILLA y Cía., Maipú 73

TRES DESCONOCIDOS ASALTARON ANOCHE A UN TRANSEUNTE

Lo amenazaron con revólveres, aplicándole después uno de ellos un golpe en la cabeza

A las 21 de ayer se llevó a cabo en la esquina de Aconquija y Salf, jurisdicción de la comisaría 34a., un asalto y robo en perjuicio de Manuel Alvarez, español, de 18 años, soltero, domiciliado Cucha-Cucha 1037.

Este había ido de visita a la casa de su cuñado, domiciliado Aconquija No. 3600, y al retirarse a la hora indicada halló en la esquina de esa materia y Salf a tres sujetos que simulaban discutir. Estos dejaron paso a Alvarez, pero inmediatamente se echaron sobre él, amenazándolo dos de ellos de muerte, con revólveres, mientras el tercero procedía a registrarle los bolsillos, de uno de los cuales le sacó 30 pesos.

Terminada la tarea del salteamiento, uno de los sujetos le aplicó a Alvarez un golpe con el mango del revólver en el cráneo, probablemente para aturdirlo y evitar una persecución, iniciando inmediatamente los tres la fuga.

El asaltado pudo, sin embargo, correr tras de ellos, mas cuando llegaban a la esquina de Aconquija y Cachi, vieron los delincuentes corrían peligro de ser alcanzados, uno de éstos hizo un disparo de revólver al aire, para intimidar al perseguidor, quien decidió entonces detenerse y dirigirse a la casa de su cuñado, donde expuso lo que le había ocurrido.

La policía de la sección 34a., a la que le fué denunciado el hecho poco después, inició las averiguaciones pertinentes, solicitando la cooperación de la División de Investigaciones.

Se dió aviso al juez de Instrucción de turno Dr. Llavallol.

Accidentes del tráfico

A causa de una mala maniobra, en la esquina de Neuquén y Segui se produjo una colisión entre un automóvil que dirigía Roque Camarelli y otro que conducía Miguel de la Torre, y en los que viajaban José Arena y Arnoldo Gimini y Humberto Venecia, respectivamente.

La violencia del choque hizo que se rompieran los cristales de ambos vehículos y sus pasajeros sufrieron heridas en el rostro causadas por los fragmentos de vidrios. La comisaría 13a. procedió a la detención de los conductores e hizo curar a los heridos en el Hospital Durand.

—Frente al número 774 de la calle Pueyrredón, un ómnibus dirigido por Ignacio Nigro atropelló a Isaac Pratt, quien sufrió una herida en el cuerpo.

—En la esquina de Pueyrredón y Córdoba, Guillermo Matthet fué derribado por el ciclista Juvencio López, y en consecuencia del golpe recibido sufrió una herida en la pierna derecha.

—Un automóvil conducido por José Fernández, en la esquina de la Avenida Vértiz y Pino, golpeó a José Novole, causándole una herida en el cuerpo.

—Alfredo Dante Morisetti, frente al número 1146 de la calle Viamonte, fué atropellado por un automóvil que manejaba Juan Albanessi, resultando con una herida en la cabeza.

—En la esquina Santa Fe y Almeda, al subir a un tranvía, Natalio Tachini perdió el equilibrio y se cayó, hiriéndose en el cuerpo.

Ha dado buenos resultados un concurso de tambos rurales

La fiscalización de las vacas se hizo en los establecimientos

En el Ministerio de Agricultura se ha recibido un informe sobre los resultados del concurso regional de tambos rurales, celebrado recientemente en Trenque Lauquen, y organizado por la Sociedad Rural de esa localidad.

Según dicho informe, cada expositor presentó seis vacas, habiéndose efectuado la fiscalización de las producciones, así como la del estado del campo, de las raciones complementarias, etcétera, en los mismos establecimientos.

Participaron del torneo once tambos, los cuales presentaron 66 vacas, habiendo el Jurado discernido los premios siguientes:

Medalla de oro, donada por el Centro de la Industria Lechera, a la mayor producción de grasa en 24 horas, a la vaca mestiza Durham, Codicia, de los Sres. Delguy y Echechouri, que en el día de la prueba produjo 674 gramos.

Primer premio, útiles de lechería por valor de 100 pesos, a D. Ricardo Cobo, cuyas vacas obtuvieron 574 puntos en la clasificación hecha por los jueces; segundo premio, útiles de lechería por valor de 75 pesos, a D. Francisco Cobo, habiendo correspondido a sus animales 532 puntos; tercer premio, útiles de lechería por valor de 50 pesos, a los Sres. Delguy y Etchechouri, por el grupo de vacas clasificadas, con 503 puntos y fracción.

El informe expresa también que la fiscalización de la producción en los mismos tambos dió excelentes resultados, y que algunos de los factores tenidos en cuenta para hacer el cómputo final, como ser el estado de los campos, las raciones complementarias, etcétera, han merecido unánime aprobación por parte de los tamberos que intervinieron en el certamen, lo mismo que de aquellos que no pudieron hacerlo por falta de antecedentes explicativos.

Cámara de Comercio Italiana

Constituyó sus nuevas autoridades

En la reunión celebrada por el Consejo Directivo de la Cámara de Comercio Italiana se procedió a la constitución definitiva del mismo para el nuevo período.

El resultado fué el siguiente:

Presidente, Héctor Valsecchi; vicepresidente, Felipe Gotthell de Luca; tesorero, Victorio Negrotto; asesores, Ernesto Colombo, Ernesto Mazzasogni y Guido Spinelli.

INFORMACION GENERAL

En honor del cónsul general de España

Con motivo de la próxima partida para España, del cónsul general, D. José Buigas de Dalman, la Junta Ejecutiva de la Asociación Patriótica Española ha resuelto ofrecerle una demostración de simpatía, convocando a ese efecto a los presidentes de las instituciones españolas de la Capital para una reunión que se efectuará en la presente semana.

Los nuevos vocales del Banco Municipal de Préstamos

Por enfermedad de uno de ellos, los nuevos vocales del Directorio del Banco Municipal de Préstamos, Sres. Lauría y Quadri, que deben hacerse cargo de sus puestos esta tarde a las 17, no asumirán sus funciones hasta dentro de unos días.

Llegó un funcionario del Gobierno polaco

Ayer llegó a esta Capital D. Miguel de Giejsztor, alto funcionario polaco que viene a nuestro país con el fin de estudiar las condiciones en que se realiza la inmigración polonesa y de establecer las regiones más ventajosas para la misma.

La casi totalidad del contingente que de tres años año abandona Polonia está constituída por agricultores. Por tal causa, el Sr. Giejsztor dedicará preferente atención al estudio del mercado de brazos y de las ventajas que para la colonización presenta nuestra extensa zona agrícola.

Demostración

Esta noche será servido un banquete en honor de D. Francisco Zubillaga, a quien le entregarán sus amigos un álbum y una medalla de oro.

Liga de Profilaxis Social

Celebrará asamblea general

La Liga Argentina de Profilaxis Social ha convocado a sus asociados a la asamblea general ordinaria que se efectuará el viernes próximo, a las 21, en el local de la secretaría de la Liga, Arenales 1651.

La asamblea considerará el siguiente orden del día: lectura de la Memoria de 1926, aprobación del balance del pasado ejercicio, renovación de la mitad de los miembros de la Comisión Directiva, nombramiento de dos socios para firmar el acta; asuntos varios.

Se realizará una de las conferencias en las fábricas

Prosigue desarrollándose el ciclo de conferencias iniciado por esta institución en diversos establecimientos industriales, con fines de educación sanitaria.

El próximo acto de dicho ciclo tendrá efecto el viernes 13 del corriente, a las 17, en la fábrica de la Cervecería Palermo.

Hará uso de la palabra el presidente de la Liga, doctor Fernández.

EL TIEMPO

Temperatura máxima: 15. Mínima: 7.2 grados

Ayer reinó tiempo bueno con temperatura baja y algo infer a la normal de la estación. Por la mañana, el cielo se mantuvo por lo general nublado, despejándose luego paulatinamente, para mostrarse completamente claro a eso de mediodía, que permitió que el sol alumbrara el espacio de 8 horas y 50 minutos.

BARÓMETRO — TERÓMETRO

Las principales observaciones de ayer

Para hoy, el pronóstico oficial prevé tiempo bueno en general, con temperatura en ascenso y lentos suaves del Este o Nordeste.

En el observatorio de LA NACION

Anoche, a las 24, los distintos aparatos colocados en estas oficinas se registraban las siguientes observaciones:

Temperatura del aire, 1 grados centígrados; máxima del a. 16.2 grados; mínima, 8.3 grados; hgedad relativa, saturación igual a cien4; presión atmosférica a nivel del ar y pesantez normal, 773.8 milímetr; dirección del viento, SSE.; velocidad 11 kilómetros por hora; aspecto del cielo, despejado, con estrellas.

Estado general del tiempo en el país

Sinopsis trazada a la20:

Con las informacion llegadas hasta las 20 de anoche, la Oficina Meteorológica Argentina trazó la siguiente sinopsis del estado del tiempo en la República:

La presión atmosférica había experimentado un ascenso en Buenos Aires, en el Litoral y en el Centro del país, y un descenso en las demás regiones. Sobre Buenos Aires se extendía un centro de alta presión, el que permanecía estacionario.

En todo el país reinaba tiempo bueno y claro, soplando viento variables.

Se había producido un descenso general de temperatura en todo el país, con excepción de la parte norte, donde se registraron ascensos.

Observaciones oficiales

En el observatorio de la Chacarita de la Oficina Meteorológica Argentina, ayer a las 8, a las 14 y a las 20, respectivamente, se registraron las siguientes observaciones:

Presión atmosférica a nivel del mar y pesantez normal: 773.5, 773.3 y 774.2 milímetros; temperatura del aire: 9.4, 15.4 y 10.2 grados centígrados; humedad relativa, saturación igual a cien: 81, 58 y 80; forma de las nubes: cumulus stratus, cumulus y claro; nebulosidad: 7, 1 y 0 décimos de cielo; dirección del viento: Sudeste, Nordeste y Nordeste; velocidad: 18, 11 y 11 kilómetros por hora.

La presión máxima de la atmósfera, se registró a las 20, y fué de 774.2 milímetros; la mínima, de 769.5 milímetros, se registró anteanoche a las 20.30.

El termómetro registró una temperatura máxima de 15.4 grados, a las 13.45, y una mínima de 7.2, a las 0.50; la mínima del suelo fué de 0.5 grados.

— Papá dice que todo buen patriota debe celebrar dignamente el 25 de Mayo.

— ¿En que forma?

— Comprando las banderas que se necesitan para adornar el frente de casa a LONGOBARDI, Bolívar 280

Por su rigurosa moda y óptima calidad

estos dos modelos que hoy ofrece "Ciudad de México" son realmente interesantes.

68.-

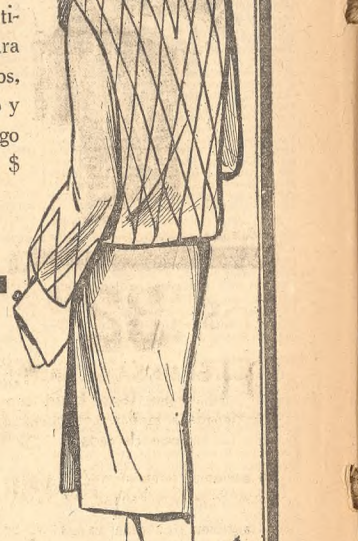

300 — **TAPADO** para señoritas, en velours tipo gamua, de pura lana, colores nuevos, con alforcas, cuello y puños de piel. Largo ctms. 95 a 110, a . $

Ua. 117 — **TAPADO** para niñas de 5 a 8 años, en rico velours de lana, con alforcitas y cuello de piel, todo forrado en seda. Largo 55 a 75 ctms., a . . $

39.-

CIUDAD DE MEXICO

FLORIDA Y SARMIENTO
BS. AIRES

CASA CENTRAL - ANEXO NIÑOS - ANEXO NOVEDADES

"TIENDA LOS PIRINEOS" — CALLAO y SANTA FE —

HA DISPUESTO

Una Venta Extraordinaria a Precios Sensacionales

hasta el día 24, víspera del GRAN DIA PATRIO.

PAÑO ZIBELINA de superior calidad, ancho 140 cms. Negro y cien colores de moda. Vale $ 11 el metro; PRECIO SENSACIONAL:

$ 6.90

VELOURS, DUVETINE, OMES PUM de pura lana, ancho 140 centímetros; telas selectísimas, que valen entre $ 12 y 20 el metro, SE REGALAN a **$

Pieles Finas, Tapados de Piel y Pieles para Adorno

Gath&Chaves

inicia hoy la más grande y maravillosa Exposición que jamás se haya realizado en Buenos Aires.

Hay de todo y para todos: desde las medianas hasta las más ricas calidades

AHORA
ES EL MOMENTO DE ADQUIRIRLAS

LOS PRECIOS HAN SIDO EXTRAORDINARIAMENTE REBAJADOS.

$ 295.00

TAPADO de fina piel lapin façon vison, modelo sumamente elegante, con bajo confeccionado a randas y rico forro de seda

El mismo, de rico loutre chapal, 320.00

El mismo, de chevrette vison, 270.00

Anexo (3.er piso)

$ 240.00

TAPADO de fina chevrette vison, en varios modelos; con rico forro de seda.

El mismo, de piel lapin vison, perfecta imitación 295.00

El mismo, de lapin perfecta imitación topo.. 390.00

El mismo, de rica piel Mindel Murmel ... 550.00

Anexo (3.er piso)

$ 105.00

PRECIOSO ZORRO rouge del Canadá, doble piel, con hermosa cola.

El mismo, perfecta imitación croisé, 120.00

El mismo, de Alaska, 130.00

Anexo (3.er piso)

Espléndido surtido en

GÉNEROS DE ÚLTIMA MODA

para la presente estación.

SEDAS

Damas Doublure Soie	doble ancho; en colores y dibujos originales de gran moda	1.90
Crêpe Georgette	pura seda, doble ancho, artículo de mucho cuerpo; completo surtido de colores de actualidad	2.90
Crêpe Mongol	pura seda, 100 cmts., tejido de mucho cuerpo y souple; extenso surtido de colores novedosos	4.90
Crêpe Lingerie y Voile Triple	de seda, 100 cmts., artículo lavable; variedad de tonos suaves, blanco y negro,	4.90
Satin Lamé	doble ancho, magnífica selección de colores de reciente creación y blanco	6.80
Terciopelo Chiffon	de seda, doble ancho, tejido de mucho cuerpo y souple; en colores de moda, blanco y negro..	6.80
Sultane Crêpe Soie	doble ancho; extenso y variado surtido de colores de última creación, blanco y negro,	8.90
Givré Ondé Soie	doble ancho; extensa variedad de colores de última creación, blanco y negro,	9.80

LANAS

Ottoman Epinglé	pura lana, doble ancho, completamente souple; extenso y variado surtido de colores de moda y negro,	2.70
Diafine Laine	140 cmts., artículo muy souple; magnífica colección de colores de última moda	4.90
Velours D'Elbœuf	pura lana, 140 cmts., completamente flexible; variadísima colección de tonos de moda y negro,	6.90

ALGODONES

Franeleta Amoskeag	lisa y fantasía, 70 cmts., de mucho abrigo; en colores y diseños de actualidad	0.65
Franeleta Inglesa	80 cmts., artículo lavable; en colores lisos y fantasía y surtido de diseños	0.85
Zenanah Lana y Seda	doble ancho; magnífica variedad de originales diseños de moda	4.50

Anexo (1.er piso)

$ 14.50

BONITA PIEL forma zorro, de chèvre gris, marrón y negra; con fino forro de seda.

La misma, tamaño mayor, 19.50

Anexo (3.er piso)

$ 49.50

GRAN ECHARPE de piel lapin façon zibelinette, confeccionada a randas; con rico forro de seda.

La misma, tamaño mayor, 59.00

Anexo (3.er piso)

ZORRITO de fina piel imitación marta, artículo de gran resultado; en colores beige y marrón; con forro de seda 14.00

Casa Central (2.° piso)

$ 180.00

TAPADO de fina piel façon loutre, modelo con cuello chal de última moda y bajo confeccionado a randas; rico forro fantasía.

El mismo, de chevrette vison, 210.00

El mismo, de lapin zibelinette, 195.00

Anexo (3.er piso)

$ 135.00

TAPADO de piel façon loutre, modelo de gran boga, con hermoso cuello fruncido y rico forro de seda.

El mismo, mejor calidad, ó de kid façon astrakán, a pesos..... 180.00

El mismo, de lapin castorette ó topo... 270.00

Anexo (3.er piso)

ESPLÉNDIDO ZORRO rouge del Canadá, doble piel, artículo de la mejor calidad, con preciosa cola..... 145.00

El mismo, de Alaska..... 160.00

El mismo pointillé..... 120.00

Anexo (3.er piso)

Pieles para Adorno

PIEL imitación zorro negro, extra souple. Anchos: 20 centímetros, el metro, a pesos 12.50; 15 cmts., 8.90; 10 cmts. 5.50

PIEL en colores gris y habano, diversos tonos, pelo alto muy suave. Anchos: de 12 a 14 centímetros, el metro 12.90

PIEL de loutre Colombia, buena calidad. Anchos: 12 centímetros, el metro, $ 12.50; 10 cmts., 10.50

BANDAS de loutre de Australia, clase fina. Anchos: de 32 a 35 centímetros 33.50

PIEL marrón obscuro, imitación kolinsky, muy souple. Anchos: 20 cmts., el metro, a $ 12.50; 15 cmts., 9.50; 10 cmts. 8.50

Anexo (1.er piso)

$ 32.50

HERMOSA ECHARPE de piel façon loutre, confeccionada a randas, con riquísimo forro de seda.

La misma, tamaño mayor, de primera calidad, 59.00

La misma, en gran tamaño, de façon castorette ó topo... ..... 75.00

Anexo (3.er piso)

LINDISÍMO ZORRO japonés doble piel, color beige jaspeado, de buena calidad 45.00

El mismo, en colorado 52.00

El mismo, de façon croisé; con forro de seda 75.00

Anexo (3.er piso)

TAPADO de fina piel imitación kolinsky, con moderno cuello smoking y forro de seda tono sobre tono. Talles 40 al 42, $ 135.00; 36 al 38, 125.00

Otros modelos, façon castorette, con cuello drapeado. Talles 40-42, 190.00; 36 al 38 ..... 180.00

Casa Central (2.° piso)

$ 14.50

BONITO CUELLO de piel imitación poulain color marrón, rico forro de seda.

El mismo, de façon loutre..... 16.50

El mismo, de skungs americano 29.50

Anexo (3.er piso)

TAPADO de fina piel blanca, con cuello cuadrado ó smoking y rico forro de seda. Para años: 6-7, a $ 85.00; 3-5, 75.00

Casa Central (2.° piso)

Llegaron anoche varios artistas que actuarán en el Teatro Colón

En el Giulio Cesare llegaron anoche varios artistas que actuarán en la próxima temporada oficial del Teatro Colón, en los papeles de mayor responsabilidad del repertorio.

Les acompañó en el viaje el concesionario de dicha sala, D. Octavio Scotto, con quien llegaron, entre otros, además del maestro Gino Marinuzzi, Claudia Muzio, Luisa Bertana, Toti Dal Monte, Eva Turner, Josefina Cobelli, los barítonos Carlos Galeffi y Benvenuto Franci, los bajos Nicolás Vicente Muzio y Cayetano Azzolini y los tenores Miguel Fleta y Jacobo Lauri Volpi.

El repertorio y elenco de la temporada lírica del Colón que, como hemos anunciado, se iniciará el 23 del actual con "Norma", han quedado definitivamente organizados en la siguiente forma: novedades: "Fidelio", de Beethoven; "I quatro rusteghi", de Woll Ferrari; "Resurrezione", de Franco Alfano; "El ruiseñor", de Igor Strawinsky; "El zar Saltán", de Rimski-Korsakoff; "Frenos", de Raúl H. Espoile; "Chrisantème", de Rafael Peacan del Sar; "La Giara", de Alfredo Casella; otras obras de repertorio italiano: "Don Carlo", "Wally", "Norma", "Hansel y Gretel", "Manón Lescaut", "Francesca da Rimini", "Elisir d'amore", "Rigoletto", "Carmen", "La figlia del regimento", "Lucia di Lammermoor", "Turandot", "Lohengrin", "Traviata", "Il Trovatore", "Andrea Chenier", "Tosca", "Ballo in maschera", etcétera; del repertorio francés: "Louise", "Manón", "Pélleas et Mélisande", "Werther", "Faust", "Thais", etcétera. Maestros directores: Gino Marinuzzi, Héctor Panizza, Ferruccio Calusio, Antonio Sabino y Aquiles Letti. Cantantes: Malvine Boby, Josefina Cobelli, Toti Dal Monte, Fanny Heldy, Isabel Marengo, Adelina Morelli, Claudia Muzio, Lina Romelli, Eva Turner; medio sopranos: Luisa Bertana, Bruna Castagna, Angélica Cravcenco, Nena Juárez, Ebe Stignani; tenores: Andrés Bordín, Miguel Fleta, Jacobo Lauri Volpi, Antonio Melandri, Luis Nardi, Tito Schipa, Raúl Simoni, Alfredo Tedeschi; barítonos: Augusto Beuf, Benvenuto Franci, Carlos Galeffi, Enrique Gerard, Romano Rasponi, Gino Vanelli E. Dall'Argine; bajos: Emilio Balli, Marcelo Journet, Tancredi Passero, Ezio Pinza, Carlos Walter; bajos cómicos: Cayetano Azzolini, Attilio Muzio; regisseur general, Aquiles Consoli; director maquinista, Pericle Ansaldo; director escenógrafo, Rodolfo Franco; director de escena, Ezio Cellini; regisseur para las obras rusas, Alejandro Sanine. Cuerpo de baile, Bronislawa Nijinska, coreógrafa; solistas, Leticia de la Vega, Dora del Grande y Blanca Zirmaya; Nina Kirsanova, primera bailarina, y Boris Kniaseff, primer bailarín.

En Córdoba se presentó la compañía española Juárez-Sanjuán

En el Teatro Novedades de la ciudad de Córdoba ha iniciado su temporada la compañía española de comedia encabezada por Rogelio Juárez y Julio Sanjuán, la cual ofreció en sus primeras funciones las piezas "El rayo" y "El espanto de Toledo", de Pedro Muñoz Seca, siendo muy celebrada por el público la actuación de las dos figuras centrales del elenco.

El conjunto Enrique Muiño cambiará mañana su cartel

En la segunda sección nocturna de mañana la compañía Enrique Muiño efectuará el estreno del sainete perteneciente a José Eneas Riú, denominado "Del otro lao del Riachuelo".

El miércoles se ofrecerá una novedad en la Opera

El conjunto de género chico nacional dirigido por el maestro José Carrilero dará a conocer en la función de pascado mañana, en la Opera, la pieza satírico-política de actualidad titulada "Un baile de meta y ponga en la estancia La Rosada", cuyo autor la firma con el seudónimo de Cirilo Peña.

En el Casino se presentarán varias atracciones

En el curso de la presente semana efectuarán su presentación en el Casino los excéntricos cómicos Man y Thit, que ofrecerán un acto bufo titulado "Comedy Knock About", y los illusionistas Lewis Dawenport y compañía.

La empresa de esta sala ha resuelto realizar en lo sucesivo matinées los días martes, jueves, sábados y domingos con el concurso de los principales números del programa.

El viernes se estrenará una pieza en el Teatro Smart

La dirección de la compañía Blanca Podestá ha fijado para el viernes próximo el estreno en el Teatro Smart de la pieza en un acto y cuatro cuadros, en prosa y verso, original de Carlos Schaefer Gallo titulada "Las muchachas de antes no usaban melena".

En mérito del escaso interés despertado por sus espectáculos, ha interrumpido su actuación en esta sala el conjunto de variedades que se proponía ofrecer una serie de funciones vespertinas.

En el Cervantes se representará hoy una obra de Bernard Shaw

Por primera vez en su temporada del Teatro Cervantes la compañía dirigida por Georg Urban representará esta noche el drama en cuatro actos de Bernard Shaw que se titula en su versión alemana "Frau Warrens Gewerde". Pasado mañana se cambiará nuevamente el cartel con el estreno de la producción en tres actos de Karl Sloboda denominada "Am teetiell".

Esta noche se renovará el cartel del Marconi

Ocupará el espectáculo nocturno de hoy en el Teatro Marconi el estreno de la pieza en tres actos, original de G. Bertinetti, titulada "La viperá" (il castello maledetto), integrando el programa la representación del vodevil "Ti'ass mait fait parei".

El miércoles la compañía Casaleggio ofrecerá una función extraordinaria a beneficio de la Sociedad Unión Alejandrina Piamontesa, realizándose el jueves la velada de honor de la "soubrette" del elenco, Nuccia Robella Casaleggio, en cuya oportunidad se dará a conocer el vodevil "Turin d'neuit".

El jueves debutará en el Ateneo una compañía de comedias

Con su función de anoche que se llevó a efecto con la representación de la operata de Franz Lehar "La viuda alegre", puso término a su breve actuación en el Teatro Ateneo la compañía de operetas encabezada por la tiple Inés Berutti, la cual se trasladará a La Plata, donde tiene anunciada una corta serie de funciones.

Sucediendo a este conjunto se presentará en dicha sala la compañía argentina de dramas, comedias y vaudevilles, Casares Pearson-Walk, que actuará bajo la dirección artística del primer actor Alfredo F. Lliri y en la que figuran, entre otros elementos, además de los nombrados, las actrices Rosario Agueda, Fina Bustamante, Erlinda Casabal, Leonor Benítez y María Arrieta, y los actores Miguel Casal, Santos Casabal, Carlos Arrieta y Marcial Díaz.

La presentación de este conjunto, que se ha fijado para el jueves próximo, se realizará con el estreno de la pieza en un acto denominada "La ofrenda de la mañana", original de Govacchino Forzano, y cuya traducción pertenece a Pedro E. Pico, y de la comedia en tres actos titulada "Un hombre civilizado", de la que son autores Alberto Weisbach y J. Rodríguez Bustamante.

Algunas notas del movimiento teatral en el extranjero

"Las lentejas", de Enrico Bassano, vulgar y lacerante tragedia grotesca estrenada en el Arcimboldi, de Milán, ha sido así descripta por un crítico italiano: Lustro a lustro, el miserable funcionario arrastra su indigencia espiritual y material. Lleva, en el alma, en el rostro, en la figura, el mismo brillo que en los codos de la americana. Una noche llega el hombre a su casa, gozoso, y cuenta a su mujer y a sus hijas la nueva feliz: el Gobierno recompensa su probidad y constancia con la cruz de Caballero. Hay que celebrar el suceso: mañana, las lentejas diarias habrán de ser reemplazadas con jamón, pollo y champaña. Vendrán amigos a festejar la fecha. De generación en generación, la cruz de Caballero será gloriosa venera y orgullo familiar. Pero... Viene la noche memorable, y no acuden los invitados. Uno solo, al cabo, asoma su rostro espeso. No es verdad: no hay tal cruz de Caballero. Y el bullicio se convierte en tristeza, y la cena humeante se enfría en la cocina. Pero ¿qué hacer? Habrá que aprovechar el jamón, el pollo y la champaña. Y mañana, de nuevo al trabajo y a las lentejas. Su contenido sentimental, su humorismo grave y piadoso, su ligereza de diálogo y su finura psicológica prestan valor moderno a la vieja fábula de "Las lentejas".

Crommelynck, actor

Como Shakespeare y Molière, los autores jóvenes de Francia gustan de interpretar sus propias comedias y aun las ajenas. René Fauchois, Jean Sarment, Sacha Guitry, Louis Verneuil... El hijo de Tomás Mann, el ilustre novelista germánico, es autor y actor. Wedekind fué tan admirable comediante como escritor dramático. Ahora leemos que Ferrand Crommelynck, el autor de la farsa "Le Cocu magnifique", una de las bellas obras de estos tiempos, ha iniciado su vida de comediante, en Bruselas, interpretando un acto escrito por él en los comienzos de su carrera, y titulado "Le marchand de regrets"... Crommelynck debutará muy pronto en París.

Los últimos estrenos alemanes.

El famoso novelista Fritz von Unruth, que, como Romain Rolland en Francia, sostuvo en Alemania durante la guerra la causa de la paz, "au-dessus de la melée", ha estrenado, en el Teatro Brunswick, de Berlín, una comedia dramática, en seis cuadros, titulada "Bonaparte", e inspirada en la vida de Napoleón, Unruth—buen pacifista — presenta a Bonaparte como un vanidoso inaguantable. Su obra es excesivamente discursiva, pobre de acción y de gran longitud. No gustó al público.

En el Teatro Schiller, de Berlín, se ha estrenado una obra con el título de "Razzia". Su autor, Juan L. Rehfisch, pinta, en un aguafuerte realista, con profusión de efectos melodramáticos, la vida—la ex vida al modo de Gorki—del proletariado berlinés, desde un falso punto de vista psicológico, si nos atenemos a la opinión de la crítica. Miseria, presidio, deshonor... El autor enuncia así su "Razzia"; "tragicomedia berlinesa".

Pero en Berlín no son estas comedias las que privan. Actualmente se representa allí obras tan prestigiosas como "El avaro", de Molière; "Intriga y amor", de Schiller; "L'Amoureuse", de Porto-Riche; "El dictador", de Jules Romains, sin contar con el repertorio shakesperiano ("Macbeth", "Hamlet" y "Ricardo III", especialmente), "Nora", y "El enemigo del pueblo" y "Peer Gynt", de Ibsen.

MUSICA

Audición de alumnos

El Conservatorio Musical Argentino efectuará esta tarde una audición de alumnos en su local, con un programa que comprende obras para piano, violín y guitarra, de Strauss, Pessard, Monti, Bloch, Sagreras, Sofía, Beyer, Mendelssohn, etcétera.

FILMS

"Resurrección"

Entre las obras ilustres de la literatura universal, "Resurrección", la maravillosa novela del conde León Tolstoi, es una de las que más ha tentado siempre a los cinematografistas. En efecto, ya son varias las adaptaciones que se han hecho, y ahora se agrega la que acaba de estrenarse, y en cuya preparación ha intervenido el hijo del inmortal escritor, Ilya Tolstoi, que también aparece en la película.

Hasta el día, que por exigencias penitorias no puede estar muy lejano, en que el cinematógrafo cuente con sus propios escritores, se verá obligado para sus grandes producciones a recurrir a la adaptación de obras que, aunque creadas para otros géneros artísticos de índole completamente distinta, le ofrezcan el material de que aun carece.

Muchas veces se ha dicho en estas mismas columnas que las adaptaciones cinematográficas deben juzgarse con abstracción de la obra original, por la razón de que el cinematógrafo sólo recoge de ellas los valores que está capacitado para reproducir, valores que a su vez suele transformar de acuerdo con las exigencias de la película y la naturaleza de sus medios.

La pantalla toma de las obras en que se inspira exclusivamente lo que en ellas puede haber de cinematográfico, sin pretender que tal es la verdad, abarcar la suma de sus elementos. Y mucho menos tratándose de obras como la inmortal novela de Tolstoi, cuyos valores fundamentales, definitivos y eternos residen en planos que escapan al radio cinematográfico.

Ahora bien, tanta es la riqueza humana de sus personajes y el propio argumento de la obra ofrece tan amplio campo a la adaptación, que ésta se justifica en algunos de sus aspectos, y de ahí que siempre haya constituido para los directores cinematográficos una verdadera tentación. Pero con todo, en esta circunstancia, con mucha más razón que en otras, al analizar la película debe prescindirse de la obra que la ha inspirado.

El director Edwin Carewe ha realizado en "Resurrección" una hermosa película desde el punto de vista de su presentación general, y en particular desde el de su interpretación, que cuenta con admirables aciertos a cargo de Rod La Rocque y de la actriz Dolores del Río; encuadres de bella construcción y magníficos efectos fotográficos, donde resalta la fuerza emocional de los hechos en los diversos tonos de su naturaleza trágica o sentimental, en su amargo realismo o en las encantadoras notas idílicas que se suceden en las primeras partes de la película, completan la serie de sus méritos.

Se inicia la obra con un prólogo, sobrio y significativo, que condensa la idea central de la producción, especie de símbolo de los hechos ulteriores, del contenido íntimo de su organismo.

Es aquí donde aparece Ilya Tolstoi, cuya hermosa figura se presta a maravilla para el tipo del filósofo que encarna. Mucho tiene que andar el alma humana hasta encontrarse a sí misma, pasar por pruebas innúmeras hasta poder enfrentarse con la luz y la verdad de su esencia recóndita, comenta el anciano en el sencillo coloquio. Y es el caso de los dos personajes de la historia, Katusha Máslowa y el príncipe Dimitri Iván, a través de las incidencias trágicas de sus vidas y de la evolución de sus espíritus, hasta comprenderse y encontrarse y aceptar el sacrificio.

Las primeras partes de la película registran el ingenuo idilio del príncipe adolescente Dimitri Iván y la dulce Katusha Máslowa, humilde y purísima, con el claro hechizo de las flores silvestres, y en pleno despertar al amor. Sobre ella pesan los signos inexorables de un amargo destino. Katusha Máslowa, castigada e infamada después, en el límite de la desesperación y del dolor, encontrará al fin su alma, tras de la última y cruel injusticia de su vida y en la cruda desolación de los presidios siberianos. Hasta allí la seguirá aquel príncipe de su idilio antiguo, arrepentido de su primera infancia y de todas sus infamias, y en quien, sobre la bestialidad sensual y despótica que lo arrastró, despuntó una profunda comprensión humana. Hay un consuelo, sin embargo, en la honda tristeza de la separación irremediable al fin, y es el consuelo de la conformidad.

La actriz Dolores del Río hace una admirable Katusha Máslowa, sobre todo en las primeras partes de la intriga, donde destaca con real intensidad el encanto de su personaje, y después, también, en los trances de honda crudeza o dramaticidad, que ha sabido comprender y reflejar con notable riqueza y propiedad de expresión.

Cabe decir lo mismo con respecto al actor Rod La Rocque, en su personaje, tan complicado, del príncipe Dimitri Iván, en el proceso de su evolución, tomada en sus puntos fundamentales y reproducida hasta lo posible.

Dolores del Río, figura relativamente nueva en la pantalla, se presenta con las virtudes artísticas de una intérprete de primera calidad y tipo de singular riqueza fotogénica, que dejan prever una brillante actuación futura, descontado todo lo que ya existe de real valer en su trabajo presente.

CENTROS SOCIALES

SOCIEDAD DE PREVEDIÑOS Y SUS CONTORNOS

Ofreció una fiesta a la comisión de damas

Lucidos aspectos tuvo la reunión que la Sociedad Hijos de Prevediños y sus Contornos ofreció en honor de la comisión de damas y a beneficio de la caja social.

La C. D. había preparado un interesante programa con un extenso número de atracciones, la mayor parte de los cuales estuvieron a cargo de un grupo de artistas de prestigio que fueron muy aplaudidos.

CIRCULO TRIANON

Celebró un concurso de bailes

Una concurrencia numerosa y entusiasta ocupó en casi su totalidad las dependencias del salón de la calle Rodríguez Peña 361, con motivo de la fiesta que había organizado el Círculo Trianón iniciando la serie de concursos de bailes modernos que celebra anualmente.

La reunión ratificó nuevamente las simpatías con que cuenta la entidad, pues, como decimos más arriba, desde temprano crecida cantidad de familias afluyó al local precitado, ofreciendo ésta, por tal motivo, una animación inusitada.

La velada, de suyo agradable, tuvo notas interesantes durante el transcurso de la competencia, que el público premió con nutridos aplausos y expresiones jubilosas.

Dos conjuntos musicales, típico uno y americano el otro, tuvieron a su cargo el programa de baile, que fué entusiastamente aprovechado por numerosas parejas.

El jurado, integrado por los Sres. Herrera, Silva y Chicoff, discernió los premios instituídos en la siguiente forma: premio campeón, a la pareja que formaban la Srta. Clelia P. Bollini y D. S. J. Colombres; segundo premio, a la señorita Carolina Carrera y D. S. Carrera; primer premio de paso doble, a la señorita Carolina Carrera y D. S. Carrera; segundo premio, a la Srta. Rosa Ghezzi y D. C. Pedestá, y tercer premio a la Srta. Mercedes Alemany y D. A. Venturo; primer premio de charleston, a la Srta. Ana María Millán y D. A. Desanti; segundo premio, a la Srta. Ema Alvarez y D. C. Lagrotta, y tercer premio, a la Srta. Rosa Espector y A. Lamotta Martí; primer premio de tango a la pareja formada por la Srta. Rosa L. Navarro y D. Constantino Bargado.

La distribución de premios se efectuará el sábado próximo, a las 22.

Centro Unión Portuguesa

Hermosos aspectos tuvo la fiesta organizada por el Centro Unión Portuguesa en los salones de la calle Sarmiento 1374, en honor de las familias de sus asociados.

La fiesta, que consistió en un baile, se prolongó animadamente hasta las primeras horas de la madrugada.

Club Meridional Italiano

Buenas proporciones alcanzó la velada artística que el Club Meridional Italiano realizó en los salones de la Sociedad Lago di Como. La fiesta contó con el auspicio de una numerosa concurrencia, que siguió con interés el desarrollo del programa preparado, el cual consistió en la representación, por el conjunto de aficionados de la entidad, de la pieza dramática en tres actos titulada "El pequeño parisién", que fué interpretada con suma eficacia, mereciendo la labor de los intérpretes frecuentes aplausos.

A continuación la niña Laura Galli recitó algunas composiciones poéticas de autores italianos, siendo también muy aplaudida.

Finalizada la parte artística, se dió comienzo al baile familiar, que logró completo éxito. La numerosa cantidad de parejas que llenaba las dependencias de la sala, expresó en el transcurso del mismo su complacencia por la grata camaradería y familiaridad, que fué lo que, indudablemente, contribuyó a su mayor lucimiento.

Hemos esperado ocho años..!

(El viernes le diremos para qué)

4 GOTAS DE INHALANTE FUCUS alejan el peligro de Resfrios - Grippe Ronquera

Previene contra los efectos de los cambios bruscos de temperatura.

Frasco $ 1.50 En las farmacias.

LABORATORIO FARMACEUTICO FUCUS ARGENTINO

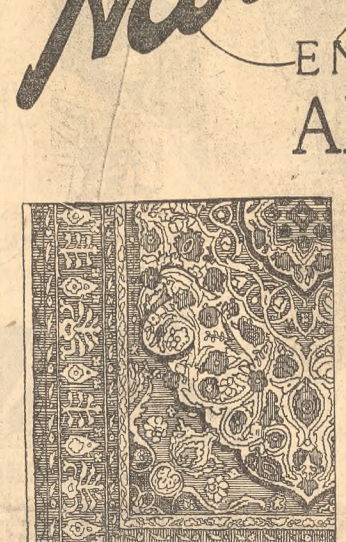

Una excepcional oferta Harrods EN ALFOMBRAS AXMINSTER DE PRIMERA CALIDAD

En diseños originalísimos, colores indelebles, extremadamente resistentes al desgaste.

De 300 x 400 cm. $195.=
„ 250 x 350 „ „ 135.=
„ 230 x 315 „ „ 98.=
„ 200 x 300 „ „ 88.=
„ 175 x 236 „ „ 65.=
„ 140 x 200 „ „ 42.=

De 60 x 120 centímetros 10.90

Tercer piso.

HARRODS Buenos Aires Ltd. – Florida. 877

OFERTA EXCEPCIONAL

Solicite Catálogo Ilustrado

1662

No. 1662. TAPADO de lontre electric, calidad fina y elegida, forma muy elegante, cuello de gran moda, todo forrado en seda fantasía, largo 115 y 120 cms., precio de Gran Reclame, a . $

180.-

1007

1007.—BONITO SOMBRERO en CASTOR muy souple, inmensa variedad de modelos y colores de moda, todas las medidas, a $ 2.90

TIENDA AMERICANA

VICTORIA 901 esq. Tacuarí

PROGRAMA DE HOY

Teatros

COLON — Temporada lírica oficial de 1927. — Concesionario, Octavio Scotto.—Inauguración de la temporada, lunes 23 de mayo, a las 21.15. Primera función se las 25 de abono.

Se pone en conocimiento de los señores abonados a las 25 funciones de gran abono y de las 15 matinées de domingos y días festivos, que habiendo llegado la compañía que actuará en el presente año, pueden pasar a retirar sus localidades, previo pago de la segunda cuota de sus abonos, en la boletería del teatro, calle Tucumán No. 1127, de 10 a 12 y de las 14 a las 18 horas.

Nota: Los señores abonados a 12 sábados y a 8 vespertinas, pueden retirar sus localidades, previa presentación del recibo correspondiente. —El concesionario.—Mayo 16 de 1927.

CERVANTES—Compañía alemana de comedias Georg Urban.—Hoy, a las 21.15, 10a. función de abono: Frau Warrens Gewerbe.—Platea, 5 $. —Miércoles 18: Am Teetisch.

CERVANTES — Compañía italiana de comedias Tatiana Pavlova.—Se halla abierto en boletería el abono a 15 funciones nocturnas y 12 matinées.

SARMIENTO — Cangallo 1040.— U. T. 38, Mayo 6073.—En esta sala, concurrida por el público más selecto, donde actúan juntos Gloria Guzmán, Carmen Lamas y José Romeu, las tres insuperables y únicas "vedettes" del género, se representa Las Estampas Iluminadas, una revista de arte y actualidades y que ha llamado poderosamente la atención de los espectadores más exigentes. El lector de buen gusto, con acudir una sola noche al Sarmiento, será uno de nuestros más entusiastas propagandistas. Danzas acrobáticas a cargo de Esmé Davis. — Hoy, en sección vermouth, a las 18.20 y noche a las 21.10 y 22.20: Las Estampas Iluminadas. A las 22.15: ¡Pasen a Ver el Nuevo Fenómeno.—Platea, 1.50 $ por sección.

NACIONAL—Corrientes 960.—Compañía nacional de sainetes, comedias y dramas. El conjunto artístico más completo en su género. 12a. temporada consecutiva de género chico nacional. Director-empresario: P. E. Carcavallo.—Hoy, a las 18.15 (sección vermouth), a las 21 y a las 23.15: Pata de Palo, sainete eminentemente cómico, que proporciona una hora de sana hilaridad. A las 22.15, últimas representaciones de La Proa, pieza que por su belleza y motivo, ha sido consagrada como la nota artística más sobresaliente de esta temporada. —Platea, 1.20 $ por sección.

—El miércoles, estreno: La Quita Penas, comedia de ambiente catamarqueño, original de J. Sánchez Gardel.

APOLO — Corrientes 1386. U. T. (38), Mayo 3933.—Compañía cómica argentina César Ratti. Primer actor, Pepe Ratti.—Hoy, a las 18.15, 21.15 y 23.15, gran suceso del mayor éxito de risa de la presente temporada: El Burlador de Casadas. A las 22.15: ¡Qué Suerte Tengo, Mi Dios!—Platea, 1.20 $.

El mejor programa para reír es el que actualmente ofrece este teatro. César y Pepe Ratti crean en El Burlador de Casadas dos tipos de una gran eficacia cómica: El mucamo gallego de Pepe y el seductor forzado de César deben contarse entre sus más felices interpretaciones.

COMEDIA—U. T. (38), Mayo 3727. Compañía Franco. Comedias breves. Primera actriz, Eva Franco. Primer actor y director, José Franco.—Hoy, en vermouth a las 18 y a las 23, grandioso éxito de La Muchachita de los Sueños Locos. A las 21, 5ía. representaciones de Retazo. A las 22: Una Chica de la Calle.

—Mañana, reestreno de la comedia en 3 actos, de Insausti y Collazo: Mi Prima Está Loca.

Las obras que integran el cartel de nuestro teatro son de índole francamente cómica y las más aptas para el público familiar que nos favorece.

SMART—Compañía Blanca Podestá.—Hoy, a las 18.15, sección vermouth: La Sombra, el emotivo drama de Niccodemi, que Blanca Podestá interpreta magistralmente. A las 21: El Rosal de las Ruinas, desempeñando el papel de Leonor, Blanca Podestá. A las 22: M'hijo el Dotor, haciendo el papel de Jesusa, su creadora Blanca Podestá. A las 23: La Sombra, vigoroso drama de Niccodemi.—Platea por sección, 1.20 $.

Nota: Esta temporada artística por secciones alcanza el favor absoluto del público, pues en el mínimo de tiempo se da el máximo de espectáculo selecto.

FLORIDA—Galería Güemes.—Compañía de revistas Bourel-Bellini.—Espectáculo no apto para señoritas y menores.—Hoy, a las 17.15 y 22.15: Tus Labios Sensuales. A las 18.15, 21.15 y 23.15: Postales Prohibidas.

Postales Prohibidas es la revista más hilarante del año. Cachet, elegancia, picardía y buen humor. En El Florida el público ríe y se divierte de verdad, alegría que no encuentra en ninguna otra sala de Buenos Aires. En fin, ¿quiere pasar una hora divertida? Concurra al Florida, donde actúa la única compañía de género alegre de la Capital.

SAN MARTIN—Esmeralda 255. U. T. 0381, Mayo.—Metro-Goldwyn-Mayer inaugura el Palacio del Cine, presentando La Viuda Alegre, con Mae Murray y John Gilbert. Gran prólogo en escena con A. Arce y L. Reboredo. Cuerpo de baile y coro del Sarmiento. Hoy, a las 21.30.—Platea, 3 pesos.

Nota: Reserve su localidad con anticipación.

ODEON—Empresa Alzati y Cía.— Mañana, a las 17.30, inauguración de la temporada oficial de conciertos. Presentación del notable violinista Bronislaw Gimpel. Platea, 5 $.—Miércoles 18, a las 17.30, primer concierto del célebre pianista Wilhelm Backhaus. Platea, 6 $.

Está abierto el abono para la temporada de la compañía dramática italiana dirigida por Luigi Pirandello.

COMICO—Corrientes 1280, entre Libertad y Talcahuano, U. T. Mayo (38) 6817. Compañía argentina de comedias y sainetes Luis Arata. Dirección: Alberto Novión. El mejor conjunto en su género. — Hoy, vermouth, a las 18.15: Facha Tosta. A las 21.15 y 23.15: Facha Tosta. A las 22.15: El Procurador Galiniana. — Platea por sección, 1 $.

OPERA—Gran compañía nacional, cómico-lírico-dramática. Dirección, J. Carrilero.—Hoy, gran éxito. A las 18.15, a las 21 y a las 23.15: Respeten l'Autoridad. A las 22: La Serenata.— Platea por sección, 1 $.

—Miércoles 18, estreno de la sátira política de Cirilo Peña: Un Baile de Meta y Ponga en la Estancia La Rosada.

MAIPO — Esmeralda 443.—Empresa H. Cairo. La mejor y más completa compañía argentina de grandes revistas. Espectáculos rigurosamente selectos y familiares. — Hoy, a las 18.20, 21 y 23.20, éxito extraordinario: Cabecitas Locas. A las 22.15, gran éxito: Lo Mejor de lo Mejor.—Platea, 1.50 $.

NUEVO — Corrientes 1530.—Compañía moderna de espectáculos por secciones.—Hoy, a las 18.15, 21.15 y 23.15: Cartas de Mujer, opereta cómica en tres cuadros, de Hennequin; música de Mauricio Ivain. A las 22.15: Un Buen Muchacho. — Platea, 1.20 $.

COLISEO — Gran compañía lírica italiana. Tournée Sud América.— Mañana, a las 21.15, debuto de la compañía con la ópera en 4 actos, del maestro Bellini: Norma. Maestro concertador y director de orquesta, Edmondo de Vecchi.

BUENOS AIRES — Compañía argentina Enrique Muiño.—Hoy, a las 18.15 y 23: La Donna e Mobile. A las 21: Arbol Que Nace Torcido. A las 22: Latigazos.—Platea, 1 $.

—Mañana, estreno: Del Otro Lao del Riachuelo.

MARCONI — Compañía piamontesa Mario Casaleggio.—Hoy, a las 21.15, función de abono, el cupo lavoro de C. Bertinetti: La Vipera y a continuación el vaudeville Ti'ss Mai Fait Parel.—Platea con entrada, 3 $. Ultimo mes de Casaleggio.

LICEO—Rivadavia y Paraná. U. T. (38) Mayo 4291.—Compañía Roberto Casaux.—Hoy, a las 21.15: La Hora del Balcón, 82a. representación: La Familia Pickaerpack, gran suceso cómico de Casaux y Pierina.—Platea, 2.50 $.

ATENEO—Empresa Alzati y Cía.— Compañía argentina de dramas, comedias y vaudevilles Casares Pearson-Walk.—Jueves 19, debuto con el estreno de La Ofenda de la Mañana y Un Hombre Civilizado. Espectáculos por secciones.—Platea, 1 $.

PUEYRREDON — U. T. 0786 (66) Flores.— Compañía de comedias y sainetes.—Hoy, a las 18.30: Un Loco de Otros Tiempos. A las 21.15: La Montaña de las Brujas, La Pequeña, Yo Quiero un Marido Criollo.

BA-TA-CLAN — Compañía realista José Casamayor.—Hoy, a las 18.15 y 22.15: Bajo la Garra del Vicio. A las 21: ¡Ay Mamita, Qué Noche Aquélla! A las 23: Dos Piernas y Muchas Mujeres.

MAYO — Compañía española Casenave-Hernández. — Hoy, a las 18.15: Los Extremeños se Tocan. A las 21: La Verbena de la Paloma. A las 22.15 (doble): Los Gavilanes.—Platea por sección, 1 y 2.50 $.

AVENIDA—Empresa Díaz Argüelles.—Hoy, a las 18: La Corte de Faraón. Platea, 1 $.—A las 21.15, preestreno: La Tragedia de Pierrot y el grandioso éxito: Canción de Amor y de Guerra.—Platea, 3 $.

PRINCIPE — Cabildo 2327. U. T. 6027, Belgrano. — Compañía Serrano-Camiña.—Hoy, a las 18.15: Hay Que Conservar la Línea. A las 21.15: Mamita se Quiere Casar, El Valet de Corazón.

ARGENTINO—Compañía Parravicini.—Hoy, a las 21.15: Dulce y Sabrosa, grandioso éxito de hilaridad de la pieza en 3 actos, original de Enrique García Velloso: Una Cura de Reposo.—Platea, 2.50 $.

VICTORIA — Empresa E. Guiró.— Compañía de comedias Pedro Codina. —Hoy, a las 21.30: Charleston, gran éxito, 200a. representaciones en Madrid.—Platea, 3 $.

PORTEÑO — Compañía de revistas Azucena Maizani.—Hoy, a las 18.15, 21.20 y 23.20: Adoración al Sartenazo. A las 22.20: El Porteño Está en la Buena.—Platea, 1 $.

BOEDO—Compañía nacional.—Hoy, a las 18: La Tragedia Intima. A las 21: La Cortina Verde, Los Muchachos de Antes no Usaban Gomina, Infierno Grande.

VERANO — Pasco 1255. — Compañía Zanetta-Maillot. — Hoy, a las 18.15 y a las 22.15: Yo Soy Criollo y me Voy. A las 21.10: Nueva Pompeya. A las 23.20: Máscara Negra.

Variedades y circos

CASINO—Maipú 336. U. T. 31-3500 Retiro.—Sala confortable por su potente calefacción central a vapor.— Presentamos el espectáculo más ameno, moral y variado de Buenos Aires, a base de atracciones de fama mundial contratados en los principales centros artísticos del mundo.—Hoy, a las 20.45, espléndida función, en la que actúan Winston con sus Focas y Minitas, que es el espectáculo más original del mundo; La revista de los perros, Franco Piper, el genial artista inglés y demás atracciones que componen la gran compañía internacional, la más completa que ha actuado en Sud América.—Entrada general, 1.50 $.

—Mañana, gran matinée extraordinaria a las 16 horas, actuando Las Focas, La revista de los perros y toda la compañía, y con el fin de atender los pedidos de familias para presenciar nuestros espectáculos, en lo sucesivo, además de las matinées habituales de jueves, sábados, domingos y festivos, realizaremos matinées extraordinarias todos los martes a las 16 horas.

Cinematógrafos

CAPITOL THEATRE — Santa Fe 1848.—Hoy, a las 18, matinée con cómicas; a las 16.30 y 21, estreno: De Méjico a la India; a las 17.30 y 22, estreno: Asuntos peligrosos; a las 18.30 y 23, estreno: Las chicas lindas.

PALACE THEATRE — Corrientes 757. — El cinematógrafo de moda. Diariamente estrenos de las mejores producciones.—Hoy, a las 15, una comedia; a las 15.20: La primavera de la vida; a las 16.30 y 21, estreno: De Méjico a la India; a las 17.30 y 22, estreno: Asuntos peligrosos; a las 18.30 y 23, estreno: Las chicas lindas.

—Mañana: La ronda de los buitres, por Jack Holt y Georgia Hale, y El cardenal Richelieu, con Alma Rubens y Robert Mantell.

—Miércoles: El triunfo del apache, por Ivor Novello.

—Jueves, la sublime creación de Pola Negri: Hotel imperial.

GRAN CINE FLORIDA — Florida 271.—Unica sala que por su enorme capacidad (2500 localidades) puede presentar todo un gran espectáculo a 1 $ la plaza. Gran jazz-sinfónica Carabelli; notables conciertos de órgano por el profesor Percevalle.—Hoy, continuado de 13 a 20, la extraordinaria A. Unidos: Su noche de amor, la obra maestra de G. Fitzmaurice, por Ronald Colman, Vilma Banky y 12 estrellas más; gran estreno Metro-Goldwyn: Una vez en París, excepcional comedia dramática por Charles Ray y un conjunto de estrellas; últimas funciones de la atracción Las Melodys. Noche, a las 21: El conquistador del Oeste (Metro-Goldwyn), hilarante comedia por Buster Keaton; a las 22: Una vez en París; a las 23: Su noche de amor. Tarde y noche, completa 1 $.

—Mañana, gran estreno Paramount: La ronda de los buitres, por Jack Holt.

ELECTRIC PALACE—Lavalle 836. La sala más familiar y concurrida de la Capital. Con llenos completos nuestro público habitué va dando prueba de la confianza que le inspiran los espectáculos de este prestigioso cine. Sigue el extraordinario éxito de las tres notables orquestas: clásica Lafón, típica criolla Maffia e Iribarren Panamerican Jazz en sus nuevos y originales números cómicos.— Hoy: Cómicas y Puños (7o. capítulo —el secuestro), por Gene Tunney; ¿Por qué soy cobarde?, por Ben Lyon y Mary Astor; a las 16 y 21: París o Corazón de Apache, por Charles Ray y Joan Crawford; a las 17 y 22: El amor del hogar, por Vola Vale y Mahlon Hamilton; a las 18 y 23: Más allá de la vida, por Janet Gaynor, Alex B. Francis y John Roche.

—Mañana, gran estreno de arte español: Curro Vargas.

GAUMONT — Rivadavia 1635.— El cine familiar más concurrido del centro por su selecto programa y tres grandes orquestas, conquistas de 20 profesores. — Hoy, matinée a las 16 con sección cómica; a las 17 y 22: Se necesita un cobarde, por Lilian Rich; a las 18 en punto: El éxito de los precedentes: Don Juan, por John Barrymore y a gran orquesta.

—Mañana: El jugador de ajedrez, extraordinaria Gaumont.

—Jueves, la sensación del año: Resurrección, de León Tolstoy, por Rod La Rocque y Dolores Del Río, con música sincronizada por el maestro Zanni; trátase de lo más grandioso que se ha conocido hasta la fecha. Reserve su localidad.

SOLIS—Bernardo de Irigoyen 1433. U. T. 2721, B. Orden.—La sala más lujosa de la Capital y que presenta las mejores producciones cinematográficas amenizadas por tres grandes orquestas.—Hoy, a las 18, soberbio estreno de La casa encantada; noche, a las 20.30: Nelle, la hermosa modelo; El asalto al tren rápido; La casa encantada, Gran sección cómica y Puños, charleston y besos, por Kid Charol.

—Miércoles próximo, inauguración de las matinées para familias, a las 15 horas, con programa extraordinario.

SAN MARTIN — Rivadavia 7056.— Hoy, sensacional programa. T. y n.: Viola Dana en El circo se va, La pluma del valentín, por Lester Cuneo; Las chicas del bataclán, por Sally O'Neil y el grandioso debuto (por primera vez en Flores), de la "tiple" Los Mejicanos, de cantos y bailes mejicanos, dirigida por las hermanas Perezcaro, es un espectáculo digno de verse, hoy y mañana, dos únicas funciones.

CINE ALVEAR — Esmeralda 320. U. T. 4826, Retiro.—Hoy, a las 15 y 21: Tempestad del Oeste; a las 15.40: Dam Brown, por Harry Carey; a las 16.30 y 21.30: La moral del candado; a las 17.30 y 23.20: El caballero afidonado, por Richard Barthelmess; a las 18.30 y 22.20: Un D'Artagnan femenil, por Constance Talmadge.

—Mañana: El ángel de la muerte, por Vilma Banky.

PETIT SPLENDID — Libertad 976. La sala más elegante, mejor concurrida y que presenta el mejor programa.—Hoy, a las 17.30 y 22: El sueño de un beso, por Norma Shearer y Lew Cody; a las 18.30 y 23: Un D

¡Pieles!

Garantidas en su legitimidad

El conjunto más importante en Sudamérica, lo incluye **Harrods** en la GRANDIOSA REALIZACION, a

PRECIOS EXTRAORDINARIOS

DESDE HOY AL MARTES 24

¡ESTA es la OCASION más PROPICIA de COMPRAR!...

TAPADO de MURMEL VISON, primer choix, piel muy souple, con cuello chal y fruncido. Para talles del 46 al 50

$ 560.00

TAPADO, en façon loutre, con cuello derecho de lapin, châtaigne d'or y en varios otros tonos. Para talles del 46 al 56

$ 195.00

TAPADO, en loutre de Colombia, calidad insuperable, guarda y adornos de la misma piel, cuello y puños en lapin façon petit-gris; forro de rica seda. Para talles del 48 al 52.

$ 430

TAPADO, en lapin façon loutre, con cuello fruncido en varios tonos. Para talles del 46 al 56

$ 175

ZORRO imitación croise; de mucha aceptación

$ 19.50

ECHARPE, toda de nuca de petit-gris

$ 49.00

TAPADO, en façon loutre, con cuello smoking de lapin fantasía, color marrón; modelo muy elegante. Para talles del 46 al 56

$ 215.00

Solicite un CRÉDITO Sexto piso

RENARD croise, de doble piel; última novedad.

$ 190.00

RENARD de ALASKA, doble piel o forrado en rica seda

$ 145.00

Grandes OFERTAS en:

SEDAS

Brocart afghan soie — Dibujos exclusivos; tejido de cuerpo y souple, especial para forros de tapados, pieles o kimonos. Doble ancho. El metro.... $ 2.90

Crêpe mongol — En rica seda, de cuerpo y muy souple; tonos de reciente creación, incluso blanco y negro; para trajes de calle o soirée. Ancho: 100 cm. El metro..... $ 5.90

Velours anglais — Calidad excelente, souple, apropiado para trajes de actualidad; gran selección en colores atractivos, incluso negro. Doble ancho. El metro..... $ 4.20

Charmeuse y Crêpe satin soie — Tejido de excelente calidad, de cuerpo y souple, indicado para tapados o vestidos de calle y de fiesta; colores modernos, incluso blanco. Ancho: 100 cm. El metro... $ 7.50

LANAS

Reps mongolien — De riquísima lana; colores seleccionados. Ancho: 125 centímetros. El metro..... $ 3.70

Velours Harrodian — Muy souple y de mucho abrigo; 25 colores seleccionados. Ancho: 140 cm. El metro... $ 4.90

Coté de cheval — Artículo de abrigo y muy souple; matizado en colores novedosos. Ancho: 140 cm. El metro..... $ 6.90

Zibella Alaska — Una primicia de la moda para vestidos o tapados; diversidad de colores, incluso negro. Ancho: 130 cm. El metro $ 7.90

TEJIDOS

Zenanah mercerice — De mucho abrigo; extensa variedad en colores y dibujos modernos; apropiado para batones o kimonos. Ancho: 100 centímetros. El metro..... $ 1.95

Moleton pyrénée — De lana; calidad inmejorable, de cuerpo y souple; extensa variedad en colores y dibujos; apropiado para batones o kimonos. Ancho: 120 cm. El metro.. $ 3.90

Vea otra venta Harrods en la página 5ª

TRAJE estilo sastre, en rico género fantasía de gran moda; pollera con tablones en el delantero; chaqueta cruzada con cuatro botones; forrado en fina seda

$ 125.00

TAPADO, en rico paño de lana, adornado con gran cuello, botas y ruedo en fina piel lapin, doret o plateado, todo forrado en espumilla; en todos los colores de moda.

$ 195.00

Calzado de verdadera CALIDAD

...y que inspira ilimitada confianza

brinda **Harrods** DESDE HOY al MARTES 24

PRECIOS MUY REBAJADOS

Todos los modelos expuestos constituyen la última expresión de la moda actual.

PARA SEÑORAS

Zapatilla — De paño, muy cómoda; en varios tonos de colores lisos, suela de fieltro, sin tacón.

$ 3.50

Zapato — En cuero imitación lagarto, con una tirita; tacón Luis XV, de 5 1/2 cm., de mucha aceptación.

$ 17.50

Zapato — En fina gamuza color beige, modelo de actualidad, con una tirita; tacón Luis XV, de 5 1/2 cm.

Zapato — Estilo sandalia, en fina cabritilla color marrón, charolada o negra, tacón Luis XV, de 5 1/2 cm.

$ 16.50

Zapato — "Trotteur", en fino becerro de color o negro, suela gruesa; tacón recto, de suela, de 4 1/2 centímetros; muy cómodo y práctico. $ 13.50

Zapato — En fina cabritilla color marrón o charolada, con aplicaciones de gamuza del mismo tono; tacón Luis XV, recto, de 5 1/2 cm., modelo elegante.

PARA CABALLEROS

Zapato — $ 15.00

Zapato — En becerro negro o de color, modelo prusiano o a la inglesa, suela gruesa, horma cómoda. $ 13.50

Zapato — En gun-metal, negro o de color, con dos suelas gruesas; de mucha duración

Botines 20 modelos distintos — En becerro negro o de color gun-metal, o en cueros de fantasía, con cordones o botones. $ 18.50

Polaina — Inglesa, en fino castor; colores beige claro u obscuro, marrón claro u obscuro, gris (tres tonos), y otros de gran moda. $ 7.90

Zapato — Inglés, "Pollard & Son", en fino becerro negro, suela gruesa, horma cómoda y elegante..... $ 21.50

Zapato — En becerro negro, todo perforado, suela doble, horma cómoda. En los anchos 4, 5 y 6..... $ 15.00

Zapato — En anca de potro negro o de color, marca "Progress", de primera calidad, garantido; horma práctica..... $ 18.50

PARA NIÑAS y NIÑOS

ZAPATO "TROTTEUR" Para niñas — En becerro de color, calidad insuperable, con una tira ancha y hebilla niquelada; tacón de suela de 3 3/4 cm. $ 13.50

Del No. 30 al 33 $ 8.90

ZAPATO — En fino becerro de color o negro, con una tira, suela gruesa; modelo sólido, de excelente resultado y práctico para colegios. Del No. 34 al 38, $ 10.50.

Del 28 al 30, $ 9

Botín colegial — En becerro de color obscuro o negro, doble suela; todos materiales de primera calidad; muy cómodo. Del número

37 al 39, $ 11.75
34 al 36, „ 10.75
31 al 33, „ 9.75

ZAPATO — En becerro de color obscuro o negro, suela gruesa, con perforaciones en la puntera; indicado para colegiales.

Del número
37 al 39 $ 10.-
34 al 36 „ 9.-
31 al 33 „ 8.-

Del 28 al 30, $ 7.75

Si Vd. reside en el interior de la república: DEBE REMITIRNOS SU PEDIDO DE INMEDIATO PROCURE QUE LAS MEDIDAS SEAN EXACTAS

PROSIGUIO EL CAMPEONATO DE LA ASOCIACIÓN AMATEURS ARGENTINA DE FOOTBALL

SECCIÓN A

RESULTADOS DE LA SECCION A

San Lorenzo de Almagro	5	v. San Fernando	1
Lanús	2	v. Argentinos Juniors	0
Quilmes	2	v. Bánfield	1
Argentinos de Quilmes	3	v. River Plate	1
Racing	5	v. Excursionistas	0
G. y E. de La Plata	3	v. F. C. Oeste	0
Sportivo Barracas	1	v. Talleres	1
Almagro	1	v. Sportivo Buenos Aires	0
Vélez Sársfield	1	v. Huracán	1
Independiente	2	v. Platense	0
Defensores de Belgrano	1	v. Chacarita Juniors	0
Estudiantes de La Plata	6	v. Porteño	1
Atlanta	2	v. Estudiantes	0
San Isidro	4	v. Estudiantil Porteño	2
Barracas Central	4	v. Tigre	0
Sportivo Palermo	2	v. Argentino del Sur	0

SUSPENDIDO A LOS 40 MINUTOS DEL SEGUNDO TIEMPO

Liberal Argentino	0	v. Boca Juniors	0

Huracán empató con V. Sársfield

Con todas las precauciones propias de un team que había sufrido un contraste serio el domingo anterior, llegó Huracán a disputar el match con Vélez Sársfield.

Todas las previsiones que se habían formulado acerca de las perspectivas de este partido coincidían en apreciarlo como una alternativa difícil, de la cual era arriesgado anticipar la definición. Hubo una gran expectativa, que pudo apreciarse en la numerosa concurrencia que volcó su entusiasmo en el field de Basualdo y Guardia Nacional. A la hora de comenzar la lucha una enorme muchedumbre llenaba materialmente las instalaciones del campo de juego.

Diremos, en términos generales, que la jornada ofreció el interés de lo imprevisto, pues Vélez Sársfield puso a contribución un formidable entusiasmo, que no decayó en ningún momento frente a la empeñosa y armónica acción de Huracán.

La disputa del primer período dió lugar a una serie de incidencias ponderables, donde pudo apreciarse la pujanza y decisión con que actuaron ambos conjuntos, todo ello en un margen de continua movilidad y de interés sostenido. Pudo gustarse un bello espectáculo deportivo, en que la disciplina de los conjuntos fué fiscalizada eficientemente por el referee. Una ligera superioridad de Huracán se reflejó, por, a base de decisión y confianza, desconcertó ventaja Vélez Sársfield. Equilibradas las posiciones, la lucha perdió movilidad y decayó el interés de las acciones, que quedaron circunscriptas a un mejor entendimiento del equipo visitante. En el segundo período Vélez Sársfield opuso una resistencia de recursos, pero sin orden alguno, con lo que logró mantener el empate.

Correspondió iniciar las acciones a Settis, que propició el primer avance peligroso de Loizo, quien, desde la línea de toque, lo remató con un bonito centro, bien rechazado por Bellasala. Las primeras jugadas demostraron la decisión de Huracán por afianzar rápidamente posiciones, pero encontró una defensa aguerrida y empeñosa, que multiplicó sus energías en forma encomiable. Los avances se sucedieron sin intervalo de uno y otro bando, pero los más peligrosos fueron los de Onzari y Loizo, quienes remataron con varios centros shots que reclamaron una intervención a fondo de los zagueros y del propio Caucia.

Situados en la ofensiva, los de Huracán desplegaron un juego rápido a base de pases cortos, que hicieron considerar inminente la caída del arco. Cinco minutos de juego intenso frente a la valla de Caucia sometieron a dura prueba su agilidad, pero a los 22 minutos **Onzari**, a la carrera, recogió la pelota de un rebote, para señalar el goal con un fuerte shot cruzado que pegó en el poste y llegó a la red.

El aciento para los de Huracán fué grande, pero la defensa contraria se hizo más empeñosa y tenaz. Como respuesta, los centrales de la línea de forwards Sobrino, Brunella y Benítez emplearon sucesivamente a Ceresetto con shots fortísimos, quien los detuvo en buena forma y sin mayores apremios. Equilibróse de tal manera el juego, pero siempre con un pequeño margen favorable a Huracán, cuya mejor organización primaba siempre.

Sobrino, en combinación con Brunella, logró acercarse al arco, pero Pratto hizo foul a Benítez cerca del área penal. Lucena ejecutó el puntapié libre en dirección al arco, y la pelota, que pegó en el travesaño, fué alejada finalmente por Nóbile.

Maidana y Onzari repetidas veces llevaron buenos avances, pero otras tantas fueron anulados por Cierrapico y Sánchez. Hacia el final del primer período el entusiasmo de los rivales dió mayor lucimiento al cotejo, y aun cuando no se hizo juego brillante pudo apreciarse la energía desplegada por ambos rivales. A los 40 minutos Espósito puso en juego a Maidana, quien, solo frente al arco y sin poder contener el movimiento, impulsó la pelota con la mano para vencer nuevamente a Caucia, pero el referee anuló justamente el goal, y cuando ya se daba por terminado el período, **Benítez** igualó el score al recibir un pase de Caliche mediante un fortísimo shot bajo. En el segundo tiempo Huracán ejerció evidente dominio. Las acciones se cumplieron en el campo local, pero la defensa supo eludir con habilidad todos los apremios, mediante una extraordinaria buena voluntad y una persistencia digna de consideración.

A los 32 minutos Dellasala cometió foul penal, que ejecutó Loizo en medio de la mayor expectativa, pero Caucia logró detener la pelota en un esfuerzo que le valió nutridos aplausos.

Si algo merece ser especialmente consignado, es, sin duda, la eficiente labor de Caucia, quien realizó jugadas excepcionales de gran arrojo y mucha habilidad, en las cuales demostró hallarse en un día de verdadera excepción y confirmó reconocidas condiciones para el puesto.

Los equipos formaron de la manera siguiente:

Vélez Sársfield: A. Caucia; A. Dellasala, y J. Anselmo; A. Sánchez, A. Lucena y J. F. Cierrapico; M. Sobrino, A. Sobrino, E. Brunella, A. F. Benítez y R. D. Caliche.

Huracán: F. A. Ceresetto; A. Nóbile y J. C. Pratto; P. Bartolucci, A. Griglio y H. E. Souza; A. Loizo, J. Espósito, H. Settis, E. Maidana y C. Onzari.

INDEPENDIENTE SE IMPUSO A PLATENSE POR 2 GOALS A 0

Desde varios años a esta parte los encuentros que sostienen estos equipos son considerados como clásicos, e invariablemente se ven favorecidos por una cantidad apreciable de público.

Tal ocurrió con el que ayer se efectuó en la cancha situada en Núñez.

En cuanto al partido, los espectadores se retiraron satisfechos, porque la lucha ofreció variantes de nota, y de ese modo se mantuvo latente el entusiasmo de la concurrencia.

El encuentro

Una larga salva de aplausos señaló la entrada de los cuadros en la cancha, y previos los peloteos de práctica, Saruppo dió comienzo al juego, pero rápidamente la pelota pasó a poder de los contrarios, los que antes de cumplirse el primer minuto produjeron una situación apremiante frente a la valla de Isusi, que solamente escapó de caer vencida debido a la serenidad de su guardián, pues recogió la pelota, fuertemente impulsada, y evitó con toda soltura la arremetida de los tres centrales adversarios.

Envió la pelota al centro del field para que se apoderasen de ella los delanteros visitantes, y cuando aun se oían los aplausos provocados por la intervención de Isusi, Latorre Lelong neutralizó en lucido estilo un fuerte tiro de Lalín.

Fué un anticipo de la forma movida y bonita en que había de desarrollarse todo el período. Hasta los cinco minutos la ofensiva perteneció a los dos cuadros por igual, notándose buenas combinaciones y repetidas intervenciones de los arqueros. A medida que las líneas fueron afirmándose en sus respectivos puestos, los visitantes demostraron mayor superioridad, que les permitía mantener un leve dominio. Pero de la situación favorable que se les presentaba, — cada vez más ostensiblemente — no supieron sacar provecho, en virtud de que sus delanteros shotearon muchas veces con mala puntería, y otras, Latorre Lelong tuvo intervenciones magníficas.

Una de ellas se produjo pasado el primer cuarto de hora, en que Lalín, después de un bonito dribbling, colocó un centro hacia el arco, que Seoane esperó a escasa distancia del guardavalla para proyectar la pelota hacia un costado del arco. Conocido por los avezados el poder de los tiros del delantero, se creyó que Platense experimentaría en esta ocasión el primer contraste; pero el arquero, lanzándose velozmente hacia la parte amenazada de su valla, consiguió apenas desviar la pelota, cediendo así el primer corner de la tarde, que Pereyra tomó sin ulterioridad alguna.

Con estas alternativas, el encuentro prosiguió hasta la media hora, en que, merced a una mayor coordinación, Platense inició su actuación general y logró equilibrar sensiblemente el juego, registrándose intervenciones eficaces de las dos defensas.

Cuando se esperaba la terminación de esta etapa sin incidencias notables, se produjo una que, por cierto, fué la más desagradable de la reunión.

La línea delantera de Platense se hallaba sobre las posiciones adversarias, y Botta sufrió un encontrón con Debuglio, a raíz del cual sostuvieron un incidente, pasando a las vías de hecho. A continuación intervinieron varios jugadores de ambos bandos, dando la impresión de que el hecho alcanzaría graves proporciones, que se evitaron, felizmente, gracias a la rápida intervención de la policía.

Las primeras acciones del segundo tiempo dejaron entrever que habían cambiado las cosas, pues los delanteros de Platense, apenas dada la señal de reanudar la lucha, se hicieron presentes en la ofensiva y obligaron a Lelong a intervenir, quien lo hizo siempre con la misma seguridad.

Así, por espacio de varios minutos, el juego se localizó frente a la valla de Independiente y las líneas de este cuadro se vieron un tanto desorganizadas. Sin embargo, el dominio de los locales no llegó en ningún momento a adquirir las características de bloqueo, pues Debuglio e Isusi estuvieron en toda circunstancia a la altura de las exigencias y conjuraron reiteradas tentativas de los delanteros rivales. Esta situación se mantuvo hasta los diez minutos, en que Independiente logró transponer el centro de la cancha y mantener el juego por algunos instantes en el campo opuesto, marcando así el comienzo de su dominio, que se prolongó hasta la terminación del partido.

A los doce minutos el ala derecha visitante inició una corrida que proporcionó a su bando el primero de los tantos. Después de franquear la línea media, Orsi y Lalín continuaron avanzando, hasta que el primero ensayó un centro que recogió **Seoane** a regular distancia de la ciudadela contraria, a la que venció, después de avanzar un corto trecho, con un recio shot bajo y cruzado. Este goal fué recibido con entusiasmo. A partir de este momento la moral de los jugadores locales pareció resentirse, pues los contrarios comenzaron a apremiarlos con continuados ataques, ante los que se pensó en nuevas caídas de la valla defendida por Latorre Lelong. Empero, en una de las ocasiones en que los de Platense alentados por sus partidarios, se acercaron a la zona penal de Independiente, Debuglio, en forma realmente magistral, evitó que se produjera, pues, entre, pues rechazó la pelota impulsada por uno de los rivales en momentos en que Isusi había abandonado su puesto para despojar de ella a un forward adversario.

Se habían jugado veintisiete minutos cuando sucedió una incidencia violenta. A raíz de un tiro libre de Pérez, Orsi embistió al arquero local en el preciso instante en que aquél tomaba posesión de la pelota, cayendo ambos al suelo, el segundo de ellos desvanecido, a consecuencia del golpe sufrido. En esta situación intervino Seoane, cuando, con el centro casi desguarnecido, aprovechó para hacer penetrar la pelota en el arco mediante un cabezazo; pero el juez anuló el tanto, en virtud de haber sido cometida la infracción, según manifestó después. Por algunos instantes Mazzini ocupó el puesto del guardavalla, pues éste había sido retirado del field.

La actitud del juez fué diversamente comentada por los espectadores. Prosiguió el partido favorable a Independiente, hasta que a los 38 minutos **Seoane** tuvo ocasión de vencer nuevamente a Latorre Lelong, quien poco antes había vuelto a la cancha, al recibir un pase del ala derecha.

Lo que fué el match

Había motivos para suponer que el encuentro sería reñido, si se tienen en cuenta las performances de los dos cuadros en lo que va de la temporada, en la cual Independiente viene actuando en forma irregular. Acrecentó, además, el interés del público el hecho de que en ocasiones anteriores en que se encontraron estos dos rivales por ambas partes se hizo derroche de esfuerzos para la obtención de la victoria, y las justas se vieron, así, matizadas de una movilidad y entusiasmo siempre atrayentes.

En el partido de ayer triunfó el conjunto que demostró poseer mayor envergadura y elementos de más eficacia individual y colectiva. Gracias a ello desde los primeros instantes los forwards de Independiente, bien apoyados por su línea media, presionaron hasta dar la sensación inmediata de superioridad. No obstante, faltó en su línea de ataque un eje que articulase debidamente los esfuerzos casi siempre bien comenzados de las dos alas, pues Saruppo, jugador debutante en la institución de Avellaneda, pareció desconcertado durante todo el encuentro, recargando la tarea de Seoane, que fué el delantero inteligente de siempre, Lalín y Orsi le siguieron en orden de méritos, pero el punto destacado del conjunto lo constituyó la línea media, que tuvo un desempeño muy regular y eficaz. El guardavalla estuvo seguro en todo momento.

En el cuadro local no pueden señalarse figuras destacadas. Todos los hombres lucharon con igual eficacia y pusieron a contribución en las jugadas un considerable entusiasmo, al fin de cuentas cayeron justicieramente vencidos por un adversario de mayores aptitudes, o que, por lo menos, así lo demostró ayer. Cabe, sin embargo, subrayar la actuación de Latorre Lelong, a quien se debe que Independiente no obtuviera mayor cantidad de tantos.

Sería conveniente que la Comisión Directiva del Club Platense seleccionara el personal al que confía el cuidado de las puertas de acceso al field y al palco destinado a los periodistas, pues en la reunión de ayer, en que más necesaria era la cómoda ubicación de los cronistas, éstos se vieron dificultados en su tarea por la falta de tacto y buen gusto del referido personal.

Los cuadros

Los cuadros se presentaron formados así:

Independiente: P. Isusi; C. Debuglio y E. Chiarella; J. B. Pérez, G. Ronconi y A. Martínez; R. Orsi, A. Lalín, E. Saruppo, M. Seoane y S. Pereyra.

Platense: E. Latorre Lelong; C. Giulidori y J. Mazzini; L. Monti, C. Volante y E. Sounuort; J. León, A. García, E. Spraggón, A. Botta y M. Pardal.

En el segundo, a poco de iniciado, Quadrio erró inesperadamente el goal, pues cuando la intervención de Arzeni debía ser nula, el tiro de aquél pegó en el travesaño, rebotando al field.

No permanecieron ociosos los ágiles locales; una bonita combinación de los tres centrales dió oportunidad a Péndola para impulsar la pelota hacia uno de los costados del arco; Mapelli, con un encomiable esfuerzo, malogró la intención. Paulatinamente Quilmes monopolizó la ofensiva, y, a los 25 minutos, **Vázquez** recogió, en la carrera, un centro de Sandoval, y con un tiro alto tomó de sorpresa a Arzeni, quien no pudo evitar el goal. Ante la probabilidad de una derrota, algunos componentes del equipo local trocaron sus puestos, pero la enérgica resistencia de sus adversarios impidió modificaciones en el score.

Los equipos formaron así:

Quilmes: A. Mapelli; R. Storgato y A. Draghi; J. Martínez, E. Ramos y O. Passano; G. Sandoval, J. Arrillaga, A. Vázquez, E. Quadrio y O. Mapelli.

Bánfield: A. Arzeni; J. Presta y O. Echeverría; F. Zurdo, D. Lagomarsino y F. D. Alessio; S. Cléric, F. Péndola, P. Licciardi, S. Burton y C. Bianchi.

Lanús venció a Argentinos Juniors

Una pobre exhibición de juego presenciaron los numerosos aficionados que concurrieron a este partido, que se jugó en la cancha de Lanús. Durante el tiempo reglamentario las acciones de ambos bandos se limitaron en su mayoría a jugadas individuales, y las veces que se intentaron las de conjunto fracasaron por falta de armonía, y de este modo el primer transcurrió en medio de la indiferencia general. Otro factor de deslucimiento lo constituyó el viento, que dificultó en forma apreciable las jugadas.

El triunfo de los locales fué merecido, pues si bien en la etapa inicial, no obstante la desventaja del viento en contra, lograron equilibrar la lucha, y en la final asumieron la dirección del juego. Tuvo el mérito de encontrar defensa especialmente en el ataque, cuyos integrantes no lograron entenderse y fallaron en los remates finales las pocas veces que emplearon al arquero.

En lo que se refiere al conjunto visitante, a poco de comenzar el partido fué evidente que sería batido, y sólo la ventaja del viento le permitió equilibrar la lucha. En el período final su actuación se redujo puramente a la defensa. Sus ágiles, ante una defensa superior, poco pudieron hacer.

A las 15.10 se inició el encuentro. Desde sus comienzos destacóse la poca armonía de las líneas delanteras, la cual facilitó la labor de las defensas, que no se vieron mayormente apremiadas. Hubo paridad de fuerzas y el score no fué abierto.

Tres puntapiés de esquina consecutivos cosaron los delanteros locales al iniciarse la parte final que no reportaron ventajas, salvo a los 15 minutos. López, desde escasa distancia, envió un recio tiro que el arquero visitante rechazó concediendo corner que tomó Spadaro en forma ajustada, y **Sacarello**, de un cabezazo, marcó el tanto. Cuatro minutos después Lanús obtuvo su segundo goal, en forma análoga por intermedio de **Raggi**.

Hasta el final del partido los locales presionaron constantemente, empero, la carencia de remates les impidió batir nuevamente la valla adversaria.

Los cuadros formaron así:

Lanús: L. Devoto; O. Brenta e I. Chiarino; F. Manfrín, A. Sacarello y B. Truffa; C. Sacarello, M. López, E. Saruppo, P. Raggi y C. Spadaro.

Argentinos Juniors: J. Fernández; J. Giachetto y P. Di Paola; P. Loncan, L. Vacaro y B. Lobianco; L. Vecchia, J. Gatti, N. Vivaldo, A. López y F. Solano.

QUILMES v. BANFIELD

Resultado final: 2 a 1

Estos clubs mantienen desde hace varios años una amistosa rivalidad, que se pone en evidencia toda vez que el fixture indica la oportunidad de dirimir supremacías.

El partido de ayer, en el field del Club Bánfield, colmó la expectativa, pues un crecido número de aficionados concurrió a presenciarlo, alentando a sus favoritos durante el desarrollo de las jugadas, excediéndose en ruidosa apasionamiento, lo que provocó algunas grescas en la tribuna oficial, que fueron conjuradas rápidamente. No fué ajeno a ello el juego extremadamente brusco a que recurrieron los componentes de ambos equipos, por lo que en buena parte del segundo período el encargado del botiquín fué solicitado con harta frecuencia, para atender algunos contusos, quienes continuaron la lucha en condiciones físicas deplorables. Del reiterado empleo del cuerpo resultó perjudicado Arzeni, quien abandonó el field sostenido por dos de sus compañeros.

La envidiable colocación del Club Quilmes en el cuadro de posiciones, pues ha experimentado una sola derrota—contra Huracán—en ocho partidos, inclusive el de ayer, y la circunstancia de ser su adversario un equipo peligroso en sus presentaciones, determinaron un interrogante en lo que atañe al resultado de la brega. Los visitantes consiguieron, un merecido triunfo, no sin antes tener que apelar a todos los recursos, pues el guardavalla Arzeni resultó la figura descollante del field, por la labor ímproba que desarrolló.

A poco de iniciado el match, Vázquez se adelantó rápidamente; Echeverría anuló la intentona de aquél a costa de un corner sin consecuencias. En el extremo opuesto, a los cinco minutos ocurrió la misma infracción. Ramos, en forma brusca, detuvo a Licciardi; la pena la hizo efectiva Lagomarsino, con un tiro que resultó alto. Las reiteradas incursiones a ambos sectores dió la impresión de que el score no tardaría en ser abierto.

En efecto, transcurrido el primer cuarto de hora, la defensa local cedió corner; **Sandoval** impulsó la pelota desde la esquina con tal precisión que ella se introdujo en la red por el ángulo superior del arco. Casi a renglón seguido Quadrio debió aumentar la ventaja, pero Arzeni, en un meritorio esfuerzo, atajó el violento tiro que aquél ejecutó. Las reciprocas situaciones de apremio para las vallas dieron la impresión de producirse un goal, y ello aconteció a los 20 minutos por intermedio de **Licciardi**, quien, hostigado por el zaguero izquierdo, no tuvo dificultad en batir a Mapelli con un tiro bajo y recto. Igualadas las cifras, los equipos trataron de modificar el score, que permaneció empatado hasta el final del primer período.

En el segundo, a poco de iniciado, Quadrio erró inesperadamente el goal, pues cuando la intervención de Arzeni debía ser nula, el tiro de aquél pegó en el travesaño, rebotando al field.

No permanecieron ociosos los ágiles locales; una bonita combinación de los tres centrales dió oportunidad a Péndola para impulsar la pelota hacia uno de los costados del arco; Mapelli, con un encomiable esfuerzo, malogró la intención. Paulatinamente Quilmes monopolizó la ofensiva, y, a los 25 minutos, **Vázquez** recogió, en la carrera, un centro de Sandoval, y con un tiro alto tomó de sorpresa a Arzeni, quien no pudo evitar el goal. Ante la probabilidad de una derrota, algunos componentes del equipo local trocaron sus puestos, pero la enérgica resistencia de sus adversarios impidió modificaciones en el score.

Los equipos formaron así:

Quilmes: A. Mapelli; R. Storgato y A. Draghi; J. Martínez, E. Ramos y O. Passano; G. Sandoval, J. Arrillaga, A. Vázquez, E. Quadrio y O. Mapelli.

Bánfield: A. Arzeni; J. Presta y O. Echeverría; F. Zurdo, D. Lagomarsino y F. D. Alessio; S. Cléric, F. Péndola, P. Licciardi, S. Burton y C. Bianchi.

ARGENTINO DE QUILMES v. RIVER PLATE

Resultado final: 3 a 1

Un incidente desagradable se produjo ayer por la tarde en el field del Club Argentino de Quilmes, en el match que disputó con River Plate.

Pocos minutos antes de finalizar el partido, y a raíz de un goal otorgado por el referee a favor del equipo local, el público intentó hacer irrupción en el campo de juego, rompiendo para ello uno de los alambrados de las tribunas populares. La policía, que intervino enérgicamente, logró, en parte, apaciguar al público, oyéndose también varias detonaciones, hechas probablemente al aire por los agentes, lo que motivó, en el primer momento, una seria confusión.

Apaciguados los ánimos prosiguió el partido y finalizó sin otras incidencias.

En el transcurso del primer período las acciones resultaron ligeramente favorables para el equipo visitante, y si no obtuvo ventajas se debió, en gran parte, a la indecisión con que finalizaron sus avances los delanteros, y a la acertada actuación de Bottazzo, quien demostró ser un defensor de mucha clase.

A los 15 minutos de iniciado el juego, los locales obtuvieron, por intermedio de Trujillo, el primer tanto, al rematar acertadamente con la cabeza un centro de Bru.

Hasta el final de este tiempo resultaron estériles los esfuerzos de los forwards por modificar el score.

Reanudado el juego, pudo notarse el empeño de los visitantes, con el fin de descontar la ventaja obtenida por su adversario en el período anterior, organizando numerosos avances que pusieron en serios aprietos a la valla defendida por Bottazzo, más éste logró salir airoso en sus intervenciones.

A los seis minutos de este período, **Maceda** aumentó la ventaja de su equipo, al arremeter, aprovechando un entrevero producido frente al arco visitante, a raíz de un centro de Bru.

Este nuevo tanto, obtenido en forma inesperada, desmoralizó a los componentes de River Plate, lo que fué debidamente aprovechado por los locales, quienes se situaron, por espacio de varios minutos, en las inmediaciones de la valla defendida por Miovich, el que fué empleado en varias oportunidades.

Veinte minutos antes de finalizar el partido **Maceda** envió un recio shot alto que Miovich, que se hallaba adelantado, logró detener en parte; la pelota se le escurrió de las manos cuando caía en el arco, donde la volvió a tomar para alejarla. El juez sancionó el tanto, alegando que la pelota había transpuesto la línea del goal, motivando este fallo el incidente que citamos más arriba.

El único tanto que el score registra en favor de River Plate lo obtuvo **Gondar** en un entrevero producido frente al arco local.

Los equipos formaron así:

Argentino de Quilmes: J. Bottazzo; J. Ortega y Ramos; C. Lafalce, S. Verazza y E. Goicoechea; J. Bru, P. Maceda, C. González, A. Trujillo y S. Bellabella.

River Plate: J. Miovich; J. Durante y J. C. Iribarren; R. Simoni, J. Cacopardo y C. Bonelli; F. Gondar, J. Peniche, A. Fazio, A. Granara Costa y G. González.

ALMAGRO v. SPORTIVO BUENOS AIRES

Resultado final: 1 a 0

Un bonito partido realizó Sportivo Buenos Aires, en la cancha de River Plate, frente a Almagro. A pesar de jugar en el segundo tiempo con nueve hombres, por haberse retirado de la cancha Candal y Del Cerro a consecuencia de una caída a los 25 minutos de esta etapa, consiguió mantener a su valla con una sola desventaja, la anotada en el primer tiempo. El encomiable entusiasmo de los nueve jugadores restantes bastó para equilibrar la lucha y por momentos hasta imponer en el aprieto a la valla del equipo ganador.

Si bien Almagro obtuvo en el primer período el tanto que le dió la victoria, no significó ello que las acciones le fueran favorables, porque el fuerte viento que sopló en su contra dificultó notablemente su acción y facilitó la tarea de los ágiles perdedores, cuyos tiros, no bien tomados, requirieron la continua atención de Lanzavecchia, pese a que esta circunstancia favorable para los perdedores no consiguieron obtener el buen éxito que se esperaba por la falta de cohesión en su línea delantera y también por la buen ejecutada por los zagueros de Almagro, club que actuaba como visitante.

A los 15 minutos del primer tiempo los visitantes obtuvieron el único tanto que señaló el score merced a una bonita jugada de **Pertini**. Este jugador, después de recibir la pelota de un pase de Fernández, se acercó velozmente al arco contrario, y, en el preciso instante en que el guardavalla se arrojaba a su pies, la envió por elevación al arco, anotando en esta forma el goal.

Las acciones, en el segundo período cobraron interés por el visible esfuerzo que debió realizar el local para evitar contrastes, que a decir verdad no se produjeron.

Los equipos formaron así:

Almagro: E. Lanzavecchia; M. Calvelo y J. Recanatini; J. Dimarco, M. Fernández y L. Bizzozero; E. Sampayo, G. Uriarte, A. Ciancio, C. Adet y D. Pertini.

Sportivo Buenos Aires: C. Moreyra; A. Arzeni y C. Del Cerro; O. Viegas, A. Candal y R. Orlandini; C. Peuselli, S. Alvarez, J. Cabal, A. Tassin y C. Blanco.

SPORTIVO PALERMO v. ARGENTINO DEL SUR

Resultado final: 2 a 0

Una exhibición mediocre fué la que estos equipos realizaron ayer en el field de los primeros.

Por los antecedentes de los bandos en pugna se presumía, y no sin razón, que la lucha adquiriría contornos interesantes y, maguer esas previsiones, el desarrollo del juego expresó lo contrario. En efecto, los dos equipos se presentaron a dirimir supremacías contiguo debilitamiente de fuerzas, especialmente los locales, que sólo actuaron con cinco de sus jugadores titulares, recurriendo por ello a elementos de las divisiones inferiores, que se desempeñaron con rara entusiasmo pero con escaso acierto.

En el primer período los visitantes lograron presionar levemente, empero, sin sacar provecho de esa situación ventajosa, pues sus forwards, cuando se hacía más necesario el tiro al arco, eludían demasiado las combinaciones y perdieron, por ende, buenas oportunidades.

Los locales acusaron desacierto en sus líneas durante la primera etapa, no así en la última, en que reaccionaron vigorosamente situándose por mayor tiempo en la ofensiva. Merced a la actuación que cupo a la defensa, su valla se mantuvo incólume y cabe mencionar especialmente a **Evaristo**, quien demostró ser un elemento entusiasta y de recursos, y que supo en todo momento prestar un apoyo decidido a los delanteros.

El triunfo obtenido por Sportivo Palermo, en definitiva, fué merecido, pues su equipo, si bien no fué un cuadro de relieves destacados y de un poderío manifiesto, por lo menos dió una mejor impresión de conjunto.

A las 15.10 Giudice puso en movimiento la pelota. La tentativa de los locales por acercarse al campo contrario fué anulada por la intervención de Condone, quien, a su vez, inició un ataque que no prosperó debido a la intervención de Evaristo.

Cuando habían transcurrido 20 minutos de juego, Giudice, en buen momento, pasó la pelota a **Polimeni**; este jugador, después de correr un breve trecho, envió un violento shot que Durruty trató de interceptar, pero con escasa fortuna, pues difícilmente la visión del goalkeeper permitió que aquélla transpusiera la línea del goal, sin que éste pudiera hacer nada por detenerla en su trayectoria. A continuación Dimeo ensayó un tiro que Croce detuvo bien.

Reanudada la lucha, en el segundo período, el juego adquirió a poco mayor vivacidad, suscitándose por tal motivo jugadas de cierta emoción.

A los seis minutos Polimeni pasó la pelota a Terrot, y éste, cuando lo juzgó oportuno, colocó un centro por elevación que el mismo Polimeni tomó con un cabezazo, conjurando Martín la situación en estilo excelente. Lombardini, que había cambiado su puesto con Dimeo, cuando se llevaban jugados 18 minutos, envió un shot bajo y esquinado que Croce detuvo bien. Inmediatamente Otero, en el otro extremo de la cancha, hizo emplear a Martín, quien respondió satisfactoriamente.

Siete minutos más tarde D'Arrigo, desde su ala, hizo un centro cerrado que **Terrot**, que venía a la carrera, tomó con violencia, acreditando así el segundo y último tanto para su equipo. Poco más tarde el jugador Gallardo fué retirado del field, por haber sufrido un ataque al corazón, del que se repuso después.

Sportivo Palermo: M. Croce: H. Balbi y L. Welsmuller; J. Evaristo, C. O'Keefe y R. Martín; O. D'Arrigo, M. Otero, A. Giudice, L. Terrot y P. Polimeni.

Argentino del Sur: J. Martín; J. Gobino y H. Durruty; S. Sucarello, J. Lombardini y F. Cordone; C. Cereceli, A. Longo, M. Dimeo, D. Gallardo y E. Pardal.

EL MATCH LIBERAL ARGENTINO Y B. JUNIORS DEBIO SER SUSPENDIDO

Se registró un serio incidente provocado por varios jugadores disconformes con un fallo del referée

LAS ALTERNATIVAS

Una concurrencia extraordinaria para la capacidad del estadio sito en la calle Warnes 181 acudió a presenciar este match. Las instalaciones se vieron colmadas de aficionados desde mucho antes de comenzar el encuentro, y a la hora de iniciarlo, con numerosos espectadores dentro del field y ocupados todos los sitios, por peligro que ofrecieran, ya que postes y paredes también fueron aprovechados, se suspendió la venta de entradas.

Conocida la actuación de ambos equipos, los mismos parciales de Liberal Argentino descontaban la victoria de su poderoso rival, y los comentarios respecto al match se basaban en la mayor o menor resistencia que los locales ofrecerían. Se recordaba la actuación del equipo en su cotejo con Independiente, y por ello la atención con que el público se aprestó a seguir las incidencias del juego fué manifiesta.

Las primeras acciones fueron vigorosas. Boca Juniors, ya en las jugadas iniciales, demostró su cohesión y la pelota fué llevada al campo local con evidente peligro para la ciudadela de Liberal Argentino. Un corner no fué bien aprovechado por Tarasconi, y a partir de ese instante, con un despliegue notorio de entusiasmo, los locales consiguieron equilibrar las acciones. Estas fueron, empero, poco vistosas. Las jugadas se combinaron sin mayores bríos, y tanto en un campo como en otro el juego se mantuvo por momentos sin que las vallas sufrieran apremio. A la homogeneidad de las acciones de los visitantes, hábiles, bien llevadas, la defensa local opuso una resistencia tenaz, multiplicada por el entusiasmo, que hizo fracasar las tentativas de ágiles. En cambio, los zagueros de Boca Juniors, seguros de su misión, oponían una defensa tranquila a los ataques activos, pero desordenados, de los ágiles de Liberal Argentino.

Sin incidencias notables terminó el primer tiempo. El juego anodino de este período no satisfizo a los aficionados. Se esperó con impaciencia la reanudación del match con la esperanza de un mayor vigor en el ataque visitante.

Así fué, en efecto. Salvo algunas corridas aisladas de los delanteros locales, el juego se desarrolló en esta segunda parte casi todo frente a las cercanías de la valla local. Los forwards visitantes pusieron mayor empeño en los avances y los pases se hicieron más precisos, y de esta forma el ataque se convirtió en asedio de la valla. Pero los defensores de ella contrarrestaron con eficacia las acciones contrarias y Borrat se desempeñó brillantemente. Un tiro de Tarasconi fué detenido admirablemente. A poco, un cabezazo de Cerrotti, de inminente peligro, también fué interceptado.

Un prolongado entrevero, en que los tiros al arco menudearon, y que no tuvieron consecuencias, por interceptar siempre la pelota los jugadores locales, llevaron la nerviosidad ambiente a alto grado. No escaparon a ella los jugadores de Boca Juniors, quienes reclamaron repetidas veces faltas imaginarias y otras protestaron los fallos, siempre justos, del árbitro. A los 38 minutos de juego Bidoglio se adelantó con la pelota y a unos 25 metros de la línea peligrosa Gomatti le hizo foul. Tarasconi ejecutó la pena, sin resultado, por interceptar la pelota el mismo jugador.

Varios jugadores visitantes se encararon con el árbitro, reclamando un hand penal, y el juego se suspendió momentáneamente. A pesar de haber invadido el público el field, el encuentro prosiguió, y tras un avance de los locales volvió a producirse un entrevero frente a la valla de Liberal Argentino. Las acciones se extremaron por la nerviosidad de todos, y cuando aquél terminaba con un tiro que pasó rozando el travesaño, la explosión del entusiasmo de los parciales tuvo caracteres lamentables.

A Borrat se le tiraron piedras y Gomatti cayó víctima de un puñetazo de un espectador. El público invadió el nuevo el field, en forma amenazante, y el árbitro se vió obligado a retirarse de la cancha, custodiado por la policía y dirigentes locales. Suspendido así el match, Borrat y otros jugadores locales fueron sacados en andas, llegando difícultosamente al vestuario. Ya en él, la violencia de los parciales del equipo visitante dió origen a algunas peleas, felizmente sin consecuencias, y la barahúnda aumentó cuando se vió a Muttis, Cerrotti y Garasino romper a puntapiés los vidrios y la puerta por donde había entrado en la casilla el árbitro.

La policía intervino eficazmente y poco a poco los ánimos se calmaron, a pesar de que media hora después de terminado el encuentro aun había espectadores dentro del estadio.

Los cuadros formaron así:

Liberal Argentino: A. Borrat; S. Gomatti y D. Rimazza; C. Lanzelotti, C. Bonifacio y V. Sola; E. Aguinaga, E. Gasteló, M. Battiliana, F. Minalla y M. Debattista.

Boca Juniors: M. Merello; L. Bidoglio y R. Muttis; S. Médice, M. Fleitas Solich y G. Moreyra; M. Evaristo, A. Cerrotti, D. Tarasconi, E. Kuko y R. Olmo.

EN UN BUEN PARTIDO G. Y E. DE LA PLATA IGUALO EL SCORE CON F. C. OESTE

La lucha se desarrolló en el field del Bosque y acusó incidencias agradables

PUNTOS ALTOS

Del partido jugado ayer tarde en el field del Paseo del Bosque, la condición de invicto del cuadro visitante era el atractivo especial, recordándose que Lanús, en el mismo field, perdió su posición de tal. Por eso no extrañó la inmensa cantidad de público que, a pesar de la tarde fría y nebulosa, ocupó las gradas que rodean el field, sin dejar claros. Hubo de lamentarse que ese interés originase desgracias personales; pues dos chicos, de los muchos que penetran en la cancha subrepticiamente, al saltar del alambrado a que se habían subido, evitando el de pisas, colocado ex profeso, sufrieron fracturas en los brazos, atendiéndoseles en el club para enviarlos después a la Sala de Primeros Auxilios. Sería conveniente una mejor vigilancia de los agentes colocados en el exterior del field, para evitar la repetición de esos dolorosos acontecimientos.

El partido acusó una movilidad interesante, siendo la característica saliente el entusiasmo desplegado por los componentes y la limpieza del juego, pues a excepción de Alfieri, que lo fué levemente, no hubo ningún lastimado. La pareja de backs locales actuó con discreción, mientras que en la visitante, Suárez se destacó netamente. La línea media de F. C. Oeste se desempeñó con acierto, secundando en su tarea a la defensa y dando juego a los forwards con exactitud; acción distinta a la

MONTENEGRO BATIÓ A SU ÚNICO RIVAL, DELANTERO, EN EL CLASICO GENERAL GÜEMES

POR UN PESCUEZO EL HIJO DE LARREA Y MERIDIAN PRECEDIÓ AL FINAL AL DE DAMOCLES

Resina y Barragancito triunfaron, respectivamente, en las pruebas reservadas a las potrancas y potrillos no ganadores. La mayoría de las carreras se definieron por escasa distancia

La tarde fría retrajo un poco a la concurrencia inaugural al Hipódromo de Palermo. Por otra parte, el programa no ofrecía mayores atractivos y el premio General Güemes, que era la prueba clásica, quedó reducido a un match entre Montenegro y Delantero, pues la caballeriza de Don Pizarro resolvió no presentar a su pensionista por la ventaja de dos kilos que debía otorgar a sus adversarios y reservarlo para su compromiso del premio Raúl Chevalier, el domingo próximo. La reunión tuvo una nota simpática con el resultado de la cuarta carrera, donde el triunfo correspondió a Abogado, cuya preparación atiende el viejo maestro Eduardo Elnen, que fué objeto de una calurosa manifestación cuando se dirigió a la balanza a recibir a su pupilo.

Montenegro y Delantero salieron a la pista para el desfile y se pudo comprobar entonces que los dos eran presentados en excelentes condiciones de preparación. La opinión se hallaba más o menos repartida entre los dos, y si la cotización preliminar no lo demostró, ya que Montenegro apareció en una proporción apreciablemente mayor que la de su rival, en cambio en la cifra definitiva la cantidad para los dos era casi la misma, si bien con una ligera ventaja en favor de Delantero.

Tratándose de un match, la largada no ofreció mayor dificultad y a la primera tentativa los potrillos se pusieron en marcha, y al tomar Montenegro, lo hizo aventajando en un pescuezo a su adversario. Este, que corría por el lado interior, no tardó en igualar la línea de Montenegro, al que aventajaba poco trecho después y por medio largo. En esa forma corrieron hasta enfilar la recta, donde Montenegro cargó sobre Delantero y lo dominó con una facilidad tal que el público tuvo la impresión de que Delantero se hallaba definitivamente batido. Pero no fué así, sin embargo. Su jockey, Cuchinelli, juzgó prudente no presentar lucha en ese momento y esperó, para exigirlo a fondo, que se llegase al comienzo de la tribuna del paddock. Requerido allí con energía, Delantero se adelantó de pronto y sacó casi medio cuerpo a Montenegro. La lucha adquirió entonces una emoción que no se sospechaba, un momento antes, y Legusamo tuvo que recurrir al látigo para contrarrestar ese ataque, viéndose que Montenegro respondía con guapeza. En efecto, poco trecho antes de llegar al palco oficial, los dos potrillos corrían ya apareados y en los últimos tramos Montenegro dominaba por escasa diferencia a Delantero, pero dando una impresión evidente de superioridad.

Los tiempos parciales de la carrera fueron éstos:

Primeros	200	metros en	12"	2/5
"	500	"	" 32"	2/5
"	800	"	" 47"	3/5
"	1300	"	" 1'17"	4/5
Ultimos	1300	"	" 1'18"	4/5
"	1000	"	" 1'1"	3/5
"	700	"	" 44"	
"	200	"	" 13"	2/5

En la prueba inicial Ralí Malá logró dominar, por la ventaja indispensable, a Comedy

Mucho más interesante de lo que se preveía resultó la disputa del premio Solís, en el que, sobre la distancia de 1000 metros, se midieron las tres únicas inscriptas: Ralí Malá, Bizantina y Comedy. Esta última resultó favorita de los aficionados; pero, a pesar de la ventaja que recibía en el peso de Ralí Malá, no pudo evitar que ésta se le impusiera tras reñida lucha por la ventaja de media cabeza, cubriendo la distancia en 1' 2/5, a pesar del viento que soplaba de frente en la recta.

Las tres competidoras se alinearon bien pronto ante las cintas, y, en momento oportuno, éstas fueron levantadas dándoles campo libre. Corrieron juntas las tres potrancas hasta el codo, donde Comedy, que desarrollaba su acción entre las otras dos, sacó alguna ventaja a Ralí Malá, pues en ese mismo momento Bizantina quedaba algo atrasada. Frente al paddock el jockey de Ralí Malá acrigió a su pilotada la que alcanzó la línea de Comedy y el piloto de ésta recurrió entonces al látigo y aunque su rival no logró distanciarse pudo en los tramos finales sacar la media cabeza de ventaja indispensable para obtener el triunfo. A tres largos de Comedy terminó tercera Bizantina.

Resina, dirigida por Leguisamo, venció por media cabeza a la favorita Peroba

Cuatro de las diez y siete inscriptas en la prueba reservada a las potrancas no ganadoras, que se disputó en segundo término, sobre 1200 metros, no fueron presentadas a disputarla. No obstante ello y en razón del lote numeroso, distancia, de la prueba y la presencia de varias debutantes, la cotización se repartió entre varias, demostrando la indecisión de los aficionados. La prueba se definió, sin embargo, en un todo de acuerdo con la lógica, ya que el triunfo correspondió a Resina, una de las más indicadas, la que precedió por media cabeza a Peroba, favorita de la prueba, y a Curra, también bastante sostenida en el betting.

A pesar de lo numeroso del lote, la largada no demoró mucho tiempo, y, al ser ordenada, pudo verse en los primeros puestos a La Tula, Peroba, Curra, La France, Falernita y Resina. Frente a las tribunas populares La Tula había sacado alguna ventaja sobre sus adversarias, pero allí maneró, sesgando su línea y molestando a la más próxima, que era Peroba. Esta, no obstante ese contratiempo, pasó al frente al llegar al paddock y su triunfo parecía ya una realidad, cuando surgió en los últimos metros Resina y sobre la raya le sacó media cabeza de ventaja y con ella la victoria. Curra, a dos largos y medio de Peroba, se mantuvo tercera delante de Sunfly.

Montivero obtuvo una nueva victoria al conducir con acierto a Barragancito

Del lote de inscriptos del premio Albéniz desertaron Fulgor, Pajurano y Weyler, que debían iniciar en esa oportunidad su campaña. Como en la prueba anterior, en el segundo apunte las cotizaciones fueron parejas entre varios competidores, inclinándose al final a Barragancito, un hijo de Barragán, que bien dirigido por Montivero, logró obtener la victoria, dominando a César, un hermoso hijo de Copyright que iniciaba su campaña en las pistas.

Después de haberse corrido un breve trecho sin que nadie tomara la delantera, Barranco se destacó decididamente al frente sacando dos largos de ventaja sobre César, a quien seguían de cerca y en este orden, Soldado, Chapetón, Muerte Triste, Barragancito y los restantes agrupados con Chapetón. Muerte Triste, Barragancito y los restantes agrupados con Charigüé en el último puesto. Sin modificaciones fundamentales en el desarrollo de la prueba el lote llegó a la recta final, donde, frente a las tribunas populares, el leader cedió su colocación a César, que se distanció un cuerpo de sus rivales. Barragancito, que inició muy abierto una larga atropellada, dió alcance al debutante César, cien metros antes del disco, y sin mayor esfuerzo aparente lo batió en la raya por un largo, mientras a igual distancia de aquél terminaba tercero Trujillo.

Los 1500 metros de la carrera fueron cubiertos por el ganador en 1'31" 4/5.

En un final reñido Abogado batió al outsider Nazareno en el premio Palospavos

En tres finales reñidos tocóle intervenir ayer al jockey aprendiz Sola, pero ninguno fué tan interesante como el de la cuarta carrera, en la que dirigió a Abogado, con el cual batió por una cabeza al outsider Nazareno, después de una intensa lucha sostenida con él en el transcurso de toda la recta final. Favoritos de la prueba fueron Lindero y Birrete, que no lograron en ningún momento alcanzar la carrera, terminando en los últimos puestos.

Nazareno salió a la descubierta apenas elevadas las cintas, distanciándose cuatro cuerpos e imprimiendo luego a la prueba un tren lento. Murat y Abogado, separados por escasa distancia, persiguieron al leader, mientras Birrete, Lindero y Chimpay corrían lejos de ellos. La carrera no tuvo variantes hasta el intermedio de los recodos, donde Abogado fué acercándose al leader para cargar sobre él cuando enfilaban la recta final y batirlo, tras reñida lucha, por la distancia de una cabeza. Chimpay avanzó en los tramos finales y se clasificó tercero a un cuerpo y cuarto de Nazareno.

Sola obtuvo con Pierrefonds su segunda victoria en la reunión de ayer

La deserción de Bengalí, Nicucho y Lord Byron dejó reducido a cinco competidores el lote de la sexta carrera, en la que Pandero, en razón de su performance anterior, fué cotizado favorito. Correspondióle el triunfo a Pierrefonds, con el que Sola obtuvo su segunda victoria de la tarde, no sin antes haber tenido que emplear todas sus energías para que el hijo de Elcano dominara por una cabeza en los últimos metros de la prueba al preferido de la gente.

La carrera se inició con Pandero en la descubierta seguido a dos largos por Pontón, que precedía a su vez a Pierrefonds. La Muñeca y Penall. En el palo de los 1400 metros el leader intentó distanciarse, pasando entonces a perseguirlo Pierrefonds, que en el intermedio de los recodos y forzando la marcha se colocó a su costado. Entretanto los tres competidores restantes quedaban lejos de ellos y poco menos que descartados para pretender triunfar. Llegados a la recta final Pandero probó alejarse, aunque sin resultado, pues su rival fué paulatinamente descontando ventaja a rigor de látigo para imponerse sobre la raya por una cabeza. La Muñeca alcanzó al final el tercer puesto a dos largos y medio de Pandero.

Picadillo se impuso con toda facilidad recorriendo la milla en 1'35" 4/5

Con toda desenvoltura hizo suya la séptima carrera el favorito Picadillo. De acuerdo con su manera habitual de desempeñarse, Well Done tomó la dirección del grupo apenas el starter dió la orden de largar. En esa colocación se mantuvo Well Done cerca de 200 metros, y a esa altura pasó Royal Mount al puesto de leader. Este empezó a desprenderse del grupo y cuando se corría en el intermedio de los dos, la ventaja que llevaba a Well Done era de cuatro cuerpos. Rastreador y Picadillo marchaban por ese orden en los puestos inmediatos. Así se entró en la recta, donde Royal Mount entregó sus posiciones sin ofrecer resistencia alguna a Well Done y a Paramount, que atacaban juntamente, y cuando aquél consiguió dominar a éste, Emilio Ruiz lanzó por el costado exterior a Picadillo, que pasó victorioso al frente para alcanzar el triunfo en gran tiempo y mejor estilo. Segundo a cuerpo y medio entró Well Done y en el tercer puesto, a medio cuerpo de éste, se clasificó Paramount.

Tricheur repartió en la octava carrera el dividendo más crecido de la tarde

La reciente carrera de Bengalí, donde finalizara cuarto de Pirate Chief, después de haber largado último y a varios cuerpos del lote que formaban sus catorce adversarios, hizo que se le cotizara favorito en la prueba final, sobre 2200 metros. A pesar de que esta vez tuvo una buena largada el hijo del caballo, Scorpión presentaba una inflamación en la mano derecha y sus posibilidades—que ni mucho menos—en el desfile de los competidores de la prueba—disminuía considerablemente la chance de Scorpión y podía haber sido causa de un accidente.

—Ayer fué un día de finales emocionantes: Ralí Malá batió a Comedy por media cabeza; la misma diferencia apenas perceptible separó a Resina de Peroba; Abogado aventajó a Nazareno por una cabeza, y el mismo dudoso final tuvo la prueba en que Pierrefonds consiguió dominar a Pandero. El clásico, en fin, se resolvió con la victoria de Montenegro por un pescuezo.

—La devolución del dinero apostado a Scorpión se hizo en condiciones muy molestas para el público, por falta de ventanillas especialmente habilitadas a ese efecto.

—Ralí Malá cargó medio kilo más de lo que indicaba el programa.

—El aprendiz Bautista Andrade, piloto de Tricheur en la carrera de fondo, dirigió también a Nazareno en la cuarta del programa, y con el hijo de Larrea llegó a una cabeza del vencedor. Se trata del más pequeño y el más liviano de los jockeys de Palermo.

1a. Resina, 2a. Peroba, 3a. Curra, 4a. Sunfly

1o. Barragancito, 2o. César, 3o. Trujillo, 4o. Chapetón

Resultados generales

Pista liviana.

PREMIO SOLIS — 1000 mts.

		G.
1	**RALI MALA**, h., z. dor., 2 a., 54|54 ½ ks., por Moloch y Rosse, de la caballeriza Lomitas, E. Ruiz.	6.775
2	Comedy 54|52, J. Sola.	13.144
3	Bizantina 54, E. Lema.	994
	Total.	20.914

Dividendo de Ralí Malá, $ 5.55. Ganada por media cabeza; de la 2a. a la 3a., tres cuerpos. Tiempo: 1' 2/5. Cuidador: Luis Sacone.

PREMIO GRACK — 1200 mts.

		G.	P.
1	**RESINA**, h. z., 2 a., 54 ks., por Saint Emilion y Tea, de la caballeriza Martita, L. Leguisamo.	13.197	8.555
2	Peroba 54, R. Montivero.	17.493	7.302
3	Curra 54|52, J. Sola.	13.433	8.039
4	Sunfly 54, J. Canal.	1.642	1.339
N. P.:	Frances (1) 54, P. Costa.	12.020	6.299
	Marichu 54, E. Lema.	4.178	3.002
	Falernita 54, O. Solari.	721	564
	Brincadora 54, E. Orduna.	237	176
	Violeta, Doble 54, M. Acosta.	640	601
	Machicha 54|54 ½, J. Di Tomaso.	834	696
	Ingenua 54, F. Guerrero.	1.626	1.031
	Pretencia 54|54 ½, E. Ruiz.	1.389	1.002
	La Tula (2) 54, E. Canedo.	5.797	4.135
	Totales.	73.217	42.741

(1) Ex Falacia.
(2) Ex La Chocha.

No corrieron: Adelita, Signorina, Perla Blanca y Jacquelina. Dividendos: de Resina, $ 1.95 y 1.15; de Peroba, 3.35; de Curra, 3.20. Ganada por media cabeza; de la 2a. a la 3a., 2 1|2 cuerpos. Tiempo: 1'14" 2/5.
Cuidador: Bartolomé Cardinali.

PREMIO ALBENIZ — 1500 mts.

		G.	P.
1	**BARRAGANCITO**, m., z. c., 2 a., 54 ks., por Barragán y Gallareta, de la caballeriza Grassi A. E. Montivero.	22.947	9.119
2	César 54|55, E. Ruiz.	18.812	8.144
3	Trujillo 54, I. Leguisamo.	18.402	11.602
4	Chapetón 54|52, J. Sola	18.625	9.018
N. P.:	Charigüé 54, E. Ordúna.	8.127	2.911
	Negocio 54, R. V. Lanatti.	533	414
	Soldado 54, R. Peña.	7.466	4.287
	Muerte Triste 54, P. Cuchinelli.	4.501	2.877
	Barranco 54, J. Barbeito.	410	262
	Totales.	99.822	40.634

No corrieron: Fulgor, Pajurano y Weyler. Dividendos: de Barraganeito, $ 7.85 y 3.10; de César, 2.20; de Trujillo, 2.85. Ganada por un cuerpo; del 2o. al 3o., un cuerpo. Tiempo: 1'31" 4|5.
Cuidador: Arnoldo Grassi.

PREMIO PALOSPAVOS — 2000 mts.

		G.	P.
1	**ABOGADO**, m., alz., 4 a., 49|48 ½ ks., por Sangre Azul II y Amabilia, de la caballeriza Haras El Martillo, J. Sola.	19.038	6.915
2	Nazareno 48|45, M. Bautista A.	4.582	2.324
3	Chimpay 55, E. Ruiz.	19.972	6.768
4	Murat 52, E. Orduna.	5.117	1.859
N. P.:	Lindero 57, J. Canal.	27.193	8.453
	Birrete 46, M. Acosta.	26.172	8.323
	Totales.	101.174	34.582

Dividendos: de Abogado, $ 9.55 y 5.15; de Nazareno, 11.40. Ganada por una cabeza; del 2o. al 3o., 1 1|4 cuerpos. Tiempo: 2'17" 1|5.
Cuidador: Eduardo Elnen.

PREMIO GENERAL GUEMES — 1500 mts.

		G.
1	**MONTENEGRO**, m., z., 2 a., 54 ks., por Larrea y Meridian, de la caballeriza Haras La Lula, L. Leguisamo.	15.569
2	Delantero 54, F. Cuchinelli.	17.856
	Total.	33.464

No corrió Don Pizarro. Dividendo de Montenegro, $ 3.85. Ganada por un pescuezo. Tiempo: 1'31" 1|5.
Cuidador: Francisco Maschio.

PREMIO PUNCH — 1700 mts.

		G.	P.
1	**PIERREFONDS**, m., z. c., 3 a., 50|48 ½ ks., por Elcano y Petite Duchesse, de la caballeriza Old Man, J. Sola.	17.743	6.012
2	Pandero 48, E. Orduna	56.391	14.149
3	La Muñeca 54|51, J. Oliveira.	29.082	8.019
4	Pensil 48, M. Acosta	3.372	1.924
N. P.:	Pontón 53, P. Costa.	12.295	4.841
	Totales.	118.883	34.945

No corrieron: Bengalí, Nicucho y Lord Byron. Dividendos: de Pierrefonds, $ 12.05 y 3.85; de Pandero, 2.80. Ganada por una cabeza; del 3o. al 3o., 2 1|2 cuerpos. Tiempo: 1'44" 2|5.
Cuidador: Enrique López.

PREMIO LE COEUR — 1600 mts.

		G.	P.
1	**PICADILLO**, m., z. c., 3 a., 55 ks., por Tracery y Carbonada, de la caballeriza Lomitas, E. Ruiz.	44.398	17.501
2	Well Done 52, E. Lema	23.025	8.122
3	Paramount 57, E. Orduna.	13.243	4.695
4	Royal Mount 47, M. Cavillón.	3.882	1.863
N. P.:	Rastreador 55, I. Leguisamo.	30.838	12.488
	Quinlal 55, J. Sola.	4.313	2.278

El ganador del clásico

Comisión Directiva del Jockey Club

Ayer se hizo la distribución de cargos

En la reunión que celebró ayer la Comisión Directiva del Jockey Club se efectuó la distribución de cargos en la siguiente forma:

Presidente, D. Tomás F. de Estrada; secretario general, D. Alberto J. Martínez; tesorero, D. Raúl S. Zavalía.

Comisión de Carreras

Presidente, D. Tomás Juárez Celman; secretario, D. José A. Martínez de Hoz; vocales, Sres. Juan F. Arechavala, Horacio Bustillo, Alberto Leloir, Carlos Luro, Antonio Santamarina, Raúl Sánchez Elía e ingeniero Ignacio Unanue.

Comisión del Interior

Presidente, D. Carlos Ibarguren: secretario, D. Toribio Ayerza; vocales, Sres. Luis M. Campos Urquiza, Indalecio Gómez, A. Dannaville, Carlos Jiménez Zapiola, Manuel A. Montes de Oca, Rodolfo Pirovano, Julio A. Roca y Angel L. Sojo.

Uno de los ganadores de ayer salió del pesaje conducido por Eduardo Elnen

El público saludó al viejo maestro con aplausos cariñosos

La nota más interesante de la reunión hípica de ayer fué la vuelta al cuadrado del pesaje, del ganador de la cuarta carrera. En el rincón destinado al vencedor, Eduardo Elnen recibió las riendas de Abogado y sacó luego al corcel, en medio de una salva de aplausos que el maestro retribuyó con una sonrisa cordial y emocionada. El trainer de Partícula conserva, sin duda, la plenitud de sus extraordinarias aptitudes. Su salud quebrantada lo alejó de la actividad profesional hace un par de años, pero han bastado unos pocos meses de labor para que el hombre resurja de nuevo. La preparación de Abogado lucía ayer la firma del trainer de los días inolvidables de Cordon Rouge.

Precursora de otras muchas, esta victoria de Eduardo Elnen llenó de regocijo—huelga decirlo—a los sportsmen que ayer sintieron revivir los recuerdos de los tiempos viejos.

—La Comisión de Carreras dispuso el retiro de Scorpión del handicap de la milla, después de haber hecho su paseo por la cancha, el hijo de Picacero. La medida fué tomada a pedido del propietario del caballo.

No se sabe aún si Biribí podrá participar en la Copa de Ascot

Longchamp, 15 (Especial de LA NACION). — Juan Torterolo nos ha hecho las siguientes declaraciones: "Biribí mejora rápidamente, pero aun no se ha podido trabajar y no se sabe todavía si podrá participar en la Copa de Ascot".

Madrigal se sintió del nudo de la mano derecha mientras se le ejercitaba en una partida a medio correr. El veterinario no ha informado todavía sobre la gravedad que pueda tener la dolencia.

Pueblera ganó en Maroñas el premio Zig Zag fácilmente

La hija de Pipiolo recorrió los 1600 metros en 1'37"

Montevideo, 15 (Especial de LA NACION).—Como se presumía, Pueblera se adjudicó el premio Zig Zag con facilidad. Levantadas las cintas Bahía hizo el tren seguida de Petite Reverie, Campanera, Magnolia y Pueblera. Cuando las competidoras volcaron el codo Petita Reverie ocupó la vanguardia, pero Pueblera la dominó fácilmente. Segunda Petite Reverie y tercera Magnolia.

Resultados generales:

Primera carrera, distancia 2300 metros: 1o. Tribuno, m., tord., 3 a., 54 k., por Oraón y Tenebrosa, de la caballeriza Concordia (J. Batista), $ 13.; 2o. Buena Pinta 55; 3o. Rimac II. Gamada por 1 1|2 cuerpos. Tiempo: 2'23" 2|5. Cuidador: S. Conde.

Segunda carrera, distancia 1400 metros: 1o. R. S., m., tost., 3 a., 45 k., por Zaballar y Donna sp., de la caballeriza García y García (A. García). $ 3.25 y 4.; 2o. Goes 51, 3.15; 3o. Pilgrim 40. N. P.: Ramoll, Carolus. Ganada por 1|2 pescuezo. Tiempo: 1'26" 2|5. Cuidador: R. Rodríguez.

Tercera carrera, distancia 1200 metros: 1o. Sprinter, m., tord., 2 a., 54 k., por Enero y Sevillana, de la caballeriza Caracé (P. Casella), $ 2.70 y 2.20; 2o. Mocedilla 52, 2.55; 3o. Aguinaldo 54. N. P.: Santonina y Chelina. Ganada por 3 cpos. Tiempo: 1'13" 2|5. Cuidador: A. Oller.

Cuarta carrera, distancia 1400 metros: 1o. Bailia, m., z., 4 a., 60 k., por Dusty Miller y Dinamita III, de la caballeriza Los Paraísos (F. C. Morero). $ 6.55 y 3.55; 2o. Gusy! 54, 4.10; 3o. Bichat, 7.90. N. P.: Mocacín, El Mocito, Massenet, Taca Taca, Bufido, Fantasma, Matungulito, Park Lane, Masefica, Spahis, Jedo y Manchego. Ganada por 1 cuerpo. Tiempo: 1'25" 2|5. Cuidador: A. Berro.

Quinta carrera, distancia 1600 metros: 1o. Fuchiera, h., col., 3 a., 58 k., por Pipiolo y Portefita II, de la caballeriza Goayabos (M. Altamiranda). $ 2.50 y 2.20; 2o. Petite Reverie 47, 4.35; 3o. Magnolia 45. N. P.: Campanera, Bahía. Ganada por 2 1|2 cuerpos. Tiempo: 1'37". Cuidador: S. Zabaleta.

Sexta carrera, distancia 1400 metros: 1o. Pureza, h., z., 3 a., 55 k., por Air Raid y Pura Viva, de la caballeriza 19 de Abril (O. Ruiz). $ 5.80 y 2.75; 2o. Ivanoska 55, 3.55; 3o. Rubia Linda 55, 4.85; 4o. Zapateta 51, 3.15. N. P.: Ceresita, Rue, Guiñada, Trágica, Mentolina, Zozobra. Ganada por 2 1|4 cpos. Tpo.: 1'25" 3|5. Cuidador: J. Riestra.

Séptima carrera, distancia 1200 metros: 1o. Malicioso, m., z., 3 a., 52 k., por One Step e Inocencia, de la caballeriza 6 de Febrero (P. Casella). $ 12.30 y 4.55; 2o. Steamer 52, 3.75; 3o. Petrel 50, 4.20. N. P.: Bullrich, Pitanguero, Electrón, Boston, Guay!, Steamer, Matunguito, Doña Estela, Gallo Bravo, Stinnes. Ganada por 1 1|2 cuerpos. Tiempo: 1'13" 2|5. Cuidador: L. Ferrarós.

Octava carrera, distancia 2000 metros: 1o. Big Ben, m., dor., 4 a., 45 k., por Maroñas y Clochette, de la caballeriza Elcar (E. Batista). $ 10.40 y 3.55; 2o. Federal Neto 54, 5.45; 3o. Astral 55. 2.15. N. P.: Bribón, Penacho, Ramasse Tout, Grillo, Lunatic, Chacal y Gran Bonete. Ganada por 1 cuerpo. Tiempo: 2'2". Cuidador: E. de los Reyes.

BRASIL

Río de Janeiro, 15 (Especial de LA NACION).—Resultados de la reunión de hoy en el Derby Club:

Primera carrera, distancia 1100 metros: 1o. Asmodea, por Asturiano y Plus Ultra; 2o. Romulus. Tiempo: 1'11" 2|5.

Segunda carrera, distancia 1500 metros: 1o. Rhodesia; 2o. Hindú. Tpo.: 1'38" 1|5.

Tercera carrera, distancia 1600 metros: 1o. Caroxy; 2o. Aventurero. Tpo.: 1'40".

Cuarta carrera, distancia 1500 metros: 1o. Dictador; 2o. Miki. Tiempo: 1'38".

Quinta carrera, distancia 1600 metros: 1o. Itaquera; 2o. Tattersall. Tiempo: 1'45" 2|5.

Sexta carrera, distancia 1600 metros: 1o. La Princesa, por Inspector y La Baronesa; 2o. Aguaphy. Tiempo: 1'46" 1|5.

Séptima carrera, distancia 1800 metros: 1o. Patusco, por Dado y Sparrow; 2o. Maranguapé. Tiempo: 1'58" 1|5.

Octava carrera, distancia 2000 metros: 1o. Cinderella; 2o. Kaol. Tpo.: 2'48" 2|5.

Novena carrera, distancia 1750 metros: 1o. Rolanje; 2o. Estrio. Tpo.: 1'54" 2|5.

San Pablo

San Pablo, 15 (Especial de LA NACION).—Resultados de la reunión de hoy:

Primera carrera, distancia 1000 metros: 1o. Galalite; 2o. Iro. Ganada por 2 cuerpos. Tiempo: 1'2" 3|5.

Segunda carrera, distancia 1650 metros: 1o. Zanzo; 2o. Boer. Ganada por 2 cuerpos. Tiempo: 1'48" 1|5.

Tercera carrera, distancia 1600 metros: 1o. Gloriette; 2o. Badayosan. Ganada por 2 cuerpos. Tiempo: 1'47".

Cuarta carrera, distancia 1200 metros: 1o. Sans Reprobe; 2o. Sem Fim. Ganada por 4 cuerpos. Tiempo: 1'16" 1|5.

Quinta carrera, distancia 1600 metros: 1o. Fanchinela; 2o. Togs. Ganada por 1 cabeza. Tiempo: 1'48".

Sexta carrera, distancia 1700 metros: 1o. Fragor, por Saint Emilión y Melinita II; 2o. Alacrán. Ganada por 1 cuerpo. Tiempo: 1'52" 1|5.

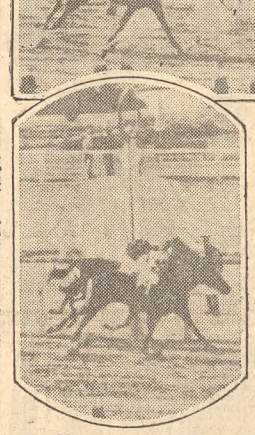

1o. Montenegro, 2o. Delantero

CHILE

Santiago, 15 (Especial de LA NACION).—Resultados de las carreras realizadas hoy:

Primera carrera, distancia 1800 metros: 1o. Sixpence; 2o. Comaire. Ganada por 1 cuerpo. Tiempo: 1'57" 1|5.

Segunda carrera, distancia 1100 metros: 1o. El Pigaro; 2o. Cinta Azul. Ganada por 1 cuerpo. Tiempo: 1'7" 2|5.

Tercera carrera, distancia 1100 metros: 1o. Ayacucho; 2o. Jonia. Ganada por 1 cabeza. Tiempo: 1'7" 1|5.

Cuarta carrera, distancia 1100 metros: 1o. Cantimplora, por Gaulois y Colina; 2o. First Alarm. Ganada por 1|2 pescuezo. Tiempo: 1' 4|5.

Quinta carrera, distancia 1400 metros: 1o. Florista. Ganada por 1 cuerpo. Tiempo: 1'25".

Sexta carrera, distancia 1600 metros: 1o. Rondinella, por Moloch y Ronda de Soir; 2o. Mary Pickford. Ganada por 1 cuerpo. Tiempo: 1'37" 4|5.

Séptima carrera, distancia 2200 metros: 1o. Perillán; 2o. La Pinguina. Ganada por puesta. Tiempo: 2'25" 2|5.

Octava carrera, distancia 1400 metros: 1o. Palestro; 2o. Leoncito. Ganada por 1|2 cabeza. Tiempo: 1'25" 2|5.

Cavour ganó en Rosario el clásico Doctor Roque Sáenz Peña

El hijo de Mi Nene recorrió la distancia de 2000 metros en 2'36" 2|5

Rosario, 15. — El clásico Dr. Roque Sáenz Peña reunió un grupo de los mejores performers locales, resultando una prueba muy interesante, pues los distintos competidores aparecían bien equilibrados en el handicap. Figuraban, en efecto, caballos con prestigios suficientes como para dar emoción al desarrollo, entre ellos Lincoln, el invicto que cargaba el peso más alto; Farsante, que por sus victorias sucesivas se destacaba como gran rival; Edecán, que, no obstante traer un tanto empañados sus prestigios por su actuación en Palermo, podía reverdecer anteriores laureles; Cavour, el representante de la clásica chaquetilla blanca, Ponchito y Salvatodo, excelentes gauchos. En la segunda cotización farsante y Edecán contaron con igual número de boletas, no así en el apunte final, donde el defensor de la caballeriza Arcole fué ungido gran favorito, seguido en opinión por Ponchito y Lincoln.

Alineados en las cintas y después de varias tentativas el lote fué largado con Edecán al frente y en pos de éste, Ponchito, Lincolén, Farsante, Cavour y cerrando la marcha Salvatodo. En este orden pasaron por primera vez frente a las tribunas, no habiendo variantes hasta los 1100 metros, donde el hijo de Volador se apareó al leader, pero sin conseguir quebrarlo, a pesar de una lucha encarnizada de 400 metros. Entre los codos Farsante y Cavour mejoraron su colocación y doblaron la última curva con los delanteros. Frente a las populares la línea delantera se redujo a una reñida lucha entre el invicto Lincolén y Cavour, sacando la mejor ventaja este último, que se adjudicó la victoria por dos y medio cuerpos en 2'36" 2|5. El público aplaudió a la entrada de Cavour al pesaje.

Resultados generales:

Primera carrera, distancia 1300 metros: 1o. Ñaño, m., z., 3 a., por Lefevre y Tunanta, de la caballeriza Los Pingos (R. Martín). $ 6.40 y 2.75; 2o. Pío Pío 55, 3.45; 3o. Deceit 53, 2.75. N. P.: Sermón, Rajah, Morning Star, Indicado, El Pueserro y Amapola. Ganada por 1 3|4 cpos. Tiempo: 1'20" 1|2. Cuidador: F. P. Pais.

Segunda carrera, distancia 1200 metros: 1o. Brigadier, m., z. col., 2 a., 54 k., por Destero y Roxana, de la caballeriza San Juan (G. Di Palma), $ 9.40 y 3; 2o. Semiramis 52, 2.50; 3o. Cronwell 54. N. P.: Pompeya, El Talero, Idolatrado. Ganada por 2 cuerpos. Tiempo: 1'13" 3|5. Cuidador: D. Pires.

Tercera carrera, distancia 1600 metros: 1o. Liceo, m., z. col., 4 a., 54 k., por Don Dinero y Profana, de la caballeriza El Tití (J. Ledesma), $ 6.35 y 3; 2o. Hija 52, 2.60; 3o. Chimenea 50. N. P.: Litoral, Oropel, Marita, The Alliance. Ganada por 2 1|2 cuerpos. Tiempo: 1'40". Cuidador: M. Morales.

Cuarta carrera, distancia 1600 metros: 1o. Chard, m., tord., 3 a., 48 k., por Fair Play y Charming Polly, de la caballeriza Reuillón A. J. (A. E. Irugaray). $ 7.35 y 2.90; 2o. Funcionario 51, 2.50; 3o. Revoltoso 54. N. P.: Granadero. Ganada por 1|2 cuerpo. Tiempo: 1'39" 3|5. Cuidador: L. Díaz.

Premio Dr. Roque Sáenz Peña, distancia 2500 metros: 1o. Cavour, m., z. col., 3 a., 51 k., por Mi Nene y Grey Silk, de la caballeriza Rouillón A. J. (P. L. Grirella). $ 15.60 y 6.05; 2o. Lincolén 59, 6.75; 3o. Farsante 47. N. P.: Salvatodo, Edecán, Ponchito. Ganada por 2 1|2 cpos. Tiempo: 2'36" 2|5. Cuidador: L. Díaz.

Sexta carrera, distancia 1200 metros: 1o. As des As, m., z., 2 a., 54 k., por Pulgarín y Florista, de la caballeriza Hospitalario (A. Torres). $ 3.75 y 2.; 2o. Zirska, h., z. col., 2 a., 52 k., por Amsterdam y Zem Zem (J. Chicharro). $ 2.75 y 3.65; 3o. Agil 54. N. P.: Herpil y Ranchada. Ganada por puesta. Tiempo: 1'12" 3|5. Cuidadores: J. Quinteros y P. Galimberti.

1o. Abogado, 2o. Nazareno, 3o. Chimpay, 4o. Murat

Séptima carrera, distancia 2000 metros: 1o. Nimbus, m., z. col., 3 a., 59 k., por San Jorge y Numancia, de la caballeriza Protesta (J. Ledesma). $ 12.65 y 4.95; 2o. Azote 54, 7.40; 3o. Andrajo 48. N. P.: F. T. y Alfeo. Ganada por 2 cuerpos. Tiempo: 2'4" 4|5. Cuidador: A. Irusta.

Inscripciones y ratificaciones

En los programas para las reuniones de los días 22 y 25 del actual en el Hipódromo Independencia se han hecho las siguientes inscripciones:

Domingo 22

Premio La Prueba, distancia 1300 metros: Footdancer, Cádiz, Diablura, Rasete, Kiosko, Repiqueteo, El Puestero, Reciario, The Alliance, Sarto, Chimenea, Rajah, Fratellina, Ricochet, Amapola y Demente.

Premio Gijona, distancia 1200 metros: Juguetón, Idolatrado, Dezardo, Reforzado, Lading, Tocado, Cronwell, Turiñes, Animoso, Renacuajo, Macoco.

Premio Irish Pride, distancia 1100 metros: Comadreja, Blanca Flor, Activa, Astrolenska, Semiramis, Guerrilla, Invicta, Pompeya, Girondina, Telosa.

Premio Castellana, distancia 1600 metros: Madrugada, Comandante Franco, Oropel, Laupén, Patriada, Chard, Rebus, Pisotón.

Premio Dr. Mario Casas, distancia 2000 metros: Sensación, Despedida, Ayenda, Rostrata, Ratera, La Montera, Radosa.

Premio Liliput, distancia 1300 metros: Nene Loco, Leotard, Sirio, Mickie, Es Decente, Oropel, Mimosaco, Beautiful, Puñal de Oro, El Mosquito.

Premio Sensación, distancia 2200 metros: Ayenda, Azote, Locatario, Brigadier, Funcionario, Salvatodo.

Miércoles 25

Premio Utrech, distancia 1600 metros: Ródano, Bastías, Bramido, Milonga, Gay Asient, Our Pride, Compasiva, Fratellina, Santo, Laupén, Cachimbo, Benítez, Cádiz, Pío Pío, El Puestero, Kiosko, Repiqueteo, Supremo.

Premio Estero, distancia 1200 metros: Comadreja, Cocoly, Dezardo, Activa, Reforzado, Juguetón, El Patrón, Girondina, Idolatrado, Embrollón, Santera, Turiñes, Animoso, Macoco.

Premio Sport, distancia 1800 metros: Madrugada, Muguet, El Montero, Comandante Franco, Oropel, Licoo, Marita, Sunshine, Cuartelero.

Premio Bambino, distancia 1100 metros: Hila, Nene Loco, Mensonge, Sirio, Comandante Franco, Es Decente,

FUE ACCIDENTADO EL DESARROLLO DE ALGUNOS DE LOS PARTIDOS DE FOOTBALL

SECCION B

CUADRO DE POSICIONES

SECCION A

La posición actual de los equipos que disputan el campeonato de la sección A es la siguiente:

	J.	G.	E.	P.	Pts.
S. L. de Almagro	9	8	1	—	17
Lanús	9	7	1	1	15
Quilmes	8	7	—	1	14
Huracán	9	5	3	1	13
Boca Juniors	8	5	3	—	13
F. C. Oeste	9	6	—	3	12
Racing	9	6	—	3	12
Arg. de Quilmes	9	5	2	2	12
Chac. Juniors	9	4	3	2	11
Independiente	9	5	1	3	11
River Plate	9	4	2	3	10
Sp. Palermo	9	4	2	3	10
Barracas Central	8	4	1	4	9
Platense	8	4	1	3	9
Arg. Juniors	9	4	1	4	9
Bánfield	9	4	1	4	9
Sp. Buenos Aires	9	4	1	4	9
Sp. Barracas	9	4	1	4	9
G. y E. de L. P.	9	3	3	3	9
Def. de Belgrano	9	4	1	4	9
Talleres	9	2	5	2	9
Est. de La Plata	9	3	2	4	8
Atlanta	9	3	2	4	8
San Isidro	9	3	2	4	8
Almagro	9	3	1	5	7
Arg. del Sur	9	3	1	5	7
Est. Porteño	9	2	1	5	5
Excursionistas	8	1	2	5	4
Vélez Sársfield	7	1	2	4	4
Estudiantes	9	1	2	6	4
San Fernando	9	1	1	7	3
Lib. Argentino	9	—	2	6	2
Tigre	9	—	1	8	1
Porteño	9	—	—	9	0

La J. significa los partidos jugados, la G. los ganados, la E. los empatados, la P. los perdidos y Pts. los puntos de cada equipo.

RACING v. EXCURSIONISTAS

Resultado final: 5 a 0

La actuación poco eficiente del árbitro encargado de dirigir el match entre Racing y Excursionistas, jugado ayer en Avellaneda, hizo que los visitantes, en el transcurso del segundo período, no se empeñaran mayormente en obtener el empate. De esa manera Racing pudo vencerlos por un score elevado. Sin embargo, el desarrollo del encuentro fué equilibrado, y en algunos momentos de serio apremio para la valla local.

Racing no actuó con homogeneidad su tanteo puso en evidencia superioridad sobre su adversario. Sólo contó con la eficaz actuación de Perinetti y Ochoa, especialmente el primero. Por otra parte, el público, excesivamente apasionado, no admitía la pretensión, muy encomiable, de quitar la pelota a Perinetti, Ochoa o Barañano. Influyó también en el ánimo de los jugadores la deficiente actuación del árbitro, que con frecuencia penaba a los visitantes por supuestas infracciones, al extremo de conceder a Racing un gol no obstante no haber transpuesto la pelota la línea del arco. Desmoralizados los integrantes de Excursionistas por las causas expuestas no logró, empero, el equipo local ejercer un dominio sobre sus contrarios, consiguiendo asegurarse la victoria mediante algunas jugadas individuales de sus más destacados delanteros: Perinetti, Ochoa y Barañano.

La primera parte del encuentro ofreció jugadas de sumo interés; tanto Racing como los visitantes se empeñaron en la apertura del score, manteniéndose el primero durante diez minutos dentro del campo adversario, situación que varió luego, pues Excursionistas, empleándose a fondo, hizo peligrar varias veces el arco local, pero sus tentativas se frustraron por off-sides que penaba el juez.

Un tiro de Della Torre, a los diez minutos, motivó que Barañano, tras un gran esfuerzo, lograra alcanzar la pelota, pasándola a Perinetti; éste corrió un breve trecho y envió luego un centro preciso, bien aprovechado por Barañano, quien envió la pelota hacia el arco, siendo detenida a medias por Garín, al que se le escurrió de las manos, provocando la apertura del score. Instantes después Belardinelli pasó la pelota a Carazza, quien la impulsó hacia adelante, donde la alcanzó M. Galeano; Ricotti corrió breve trecho y ya en posesión de aquélla envió un centro ajustado y cuando se creía en el empate, pues Galeano, sin vesnia a la carrera, iba a impulsarla hacia el arco, el juez detuvo el juego penando un off-side supuesto. Palacios arrolló a Belardinelli en forma violenta en los instantes después el árbitro cobró foul a Cervetto, quien efectuó un quite para obtener la pelota, que impulsaba Perinetti. Koreim intervino después para detener un tiro violento de Carazza, y luego Garín debió emplearse para evitar que un centro preciso de Perinetti lograra transponer la línea. Galeano, en posesión de la pelota, iba a efectuar un pase a Otero desde una distancia de veinte metros, pero creyó más oportuno enviarla hacia la valla, deteniendo Koreim en forma admirable, da la violencia del tiro.

En el segundo tiempo Ochoa fué penado por tocar la pelota con las manos Más tarde se produjeron numerosos fouls de los locales, que el árbitro no penó. A los cinco minutos Ochoa, debido a un pase de Barañano, efectuado frente al arco, no tuvo inconveniente en obtener el segundo tanto para su equipo. Un centro preciso de Perinetti a los 12 minutos provocó una entrevero frente a la valla visitante, que pretendió finalizar Barañano, pero la pelota quedó sobre la línea, siendo impulsada hacia un costado de la cancha por Racing, no obstante el off-side. Poco después Perinetti, a consecuencia de un pase de Ochoa, efectuó una rápida corrida, y luego de eludir a Anglese y Tihet, tuvo por único adversario a Garín, quien salió del arco sin conseguir anular la acción. Ocho minutos más tarde Barañano, por una jugada individual aumentó a cinco los tantos a favor de su equipo.

Los cuadros se constituyeron de esta manera:

Racing: J. Koreim; J. Della Torre y F. Palomester; C. Palacios, J. Solé y V. Elicegui; N. Perinetti, P. Ochoa, M. Barañano, J. Tubio y M. Rey.

Excursionistas: J. Garín; B. Anglese y P. Tihet; V. Vecino, M. Prestipino y C. Cervetto; S. Belardinelli, F. Canosa, M. Galeano, L. Otero y L. Ricotti

DEFENSORES DE BELGRANO v. CHACARITA JUNIORS

Resultado final: 1 a 0

Un laborioso triunfo obtuvo el equipo de Defensores de Belgrano en el encuentro que sostuvo con Chacarita Juniors en el field de este último. En el primer período los visitantes consiguieron ejercer un dominio casi completo, y, con ello, el único tanto que registró el score. Durante la etapa final Chacarita Juniors tuvo evidente dominio de la defensa visitante debió emplear todos los recursos a fin de que el empate no se produjera. En esa forma no fué de extrañar que los delanteros visitantes, en su empeño de obtener el goal del empate, abusaran del juego individual y se lanzaran resueltamente a la ofensiva, cada uno por su lado, en forma desordenada. Por eso, resultó tarea fácil a la defensa visitante detener los avances.

A las 14.55 dió comienzo la lucha, organizando rápidamente los visitantes un avance que terminó con la intervención de Lloupias, se produjeron a continuación algunos avances bien organizados por Defensores de Belgrano, pero sin resultado, hasta que, a los siete minutos, Damonte, al recibir la pelota que le cedió Aguilar Pinedo, eludió a dos hombres, y desde una distancia mayor de treinta metros entió un potente tiro que dejó sin chance al arquero local. Un buen avance de Chacarita Juniors entre Gaslini y Cesarini terminó con un tiro de este último, que resultó desviado.

A renglón seguido, ante un avance de los visitantes, Del Corro derribó en mala forma a Aguilar Pinedo, motivando la suspensión momentánea del juego. Fernández se posesionó de la pelota al recibirla de Toscano y enfiló un tiro desde regular distancia, que Pratti neutralizó bien.

La segunda etapa cambió por completo el juego, pues fueron los locales quienes se colocaron en la ofensiva llevando algunos avances que determinaron la intervención a fondo de la defensa local. En esta etapa el juego se tornó sumamente brusco por parte de Cesarini, a quine el referee debió llamar la atención en repetidas ocasiones. Un centro colocado por Raggio fué cabeceado por Toscano, sin resultado. Poco después los visitantes llevaron un ataque entre Caldas y Aguilar Pinedo, que finalizó sin consecuencias.

A los 23 minutos, Gaslini fué derribado en mala forma por Peroni, cerca del área penal, y cuando el forward local tenía muchas probabilidades de terminar la jugada con provecho, Toscano se encargó de dirigir el tiro libre, que resultó alto.

Los últimos minutos de juego se disputaron en medio de la mayor hostilidad de parte del público, que llegó hasta insultar a los jugadores visitantes. Una vez terminado el encuentro, y cuando los jugadores se retiraban al vestuario, una parte de los espectadores permaneció a la espera, gritando y profiriendo toda clase de amenazas. Cuando los jugadores habían terminado de vestirse, Lois, al salir de la casilla, fué llamado por Cesarini, quien trató de agredirlo. Provocó ello la intervención de Simonetti, con el propósito de apaciguar los ánimos. Rápidamente actuaron los demás jugadores de ambos equipos y algunos miembros de las Comisiones Directivas, ocasión que aprovechó Alterio para agredir en forma inesperada e incalificable a Simonetti, derribándolo al suelo, y cuando éste intentó levantarse, tomó rápidamente un pedazo de hierro, con el cual le aplicó un golpe en la cabeza, sobre el oído, para cuya curación fué menester conducirlo a una farmacia próxima.

Mientras tanto, los jugadores locales y los miembros de la Comisión Directiva debieron ser acompañados por dos agentes de la Guardia de Seguridad hasta el puente del Ferrocarril a Pacífico, para evitar que se repitieran los hechos.

Los jugadores Cesarini y Alterio fueron detenidos poco después y conducidos a la comisaría seccional.

La comisión visitante formuló la denuncia correspondiente, y creemos que ha de mantener la acusación, para bien del deporte.

Los equipos formaron así:

Defensores de Belgrano: E. Pratti; F. Peroni y A. Simonetti; A. Lois, I. Erlota y A. Gianni; H. González, J. Damonte, G. Caldas, E. Aguilar Pinedo y J. C. Quilindro.

Chacarita Juniors: E. Alterio; A. Lloupias y E. Clichino; J. B. Scurzoni, E. Avendaño y C. Del Corro; E. Fernández, R. Cesarini, J. B. Gaslini, L. Toscano y C. Raggio.

ESTUDIANTES DE LA PLATA v. PORTEÑO

Resultado final: 6 a 1

El dominio absoluto que ejerció Estudiantes de La Plata sobre Porteño en el partido jugado ayer por la tarde en Golf, no lo fué, en parte, le restó interés y las jugadas no entusiasmaron al escaso número de espectadores.

Realizadas las primeras acciones se presumió que el triunfo de los platenses sería inevitable, pues durante ambos períodos se situaron decididamente en la ofensiva, y si algún avance efectuaron por los locales fué fácilmente cortado por la defensa contraria, destacándose Scandone, quien, a pesar de las pocas veces que le tocó intervenir, lo hizo con felicidad.

Es preciso hacer notar que si el score fué abultado se debió al abuso del juego individual que desarrollaron los visitantes.

Al promediar de iniciado el encuentro, **Scopelli**, al recibir un pase de Ferreyra, anotó el primer tanto a favor de su equipo, y tres minutos después el delantero jugador elevó a dos el haber de su bando.

Se habían jugado seis minutos cuando Ferreyra, al recibir un pase de Scopelli, acreditó el tercer tanto, mediante un tiro fuerte, que dejó sin chance a Santamaría. A partir de este momento Porteño realizó dos avances por intermedio de Stía y Radaelli, que fueron bien rechazados por la defensa contraria.

Cuando se llevaban jugados 24 minutos, **Scopelli**, en un esfuerzo individual, logró anotar el cuarto goal, y dos minutos después el mismo jugador, luego de esquivar a Marcilla y a Flanucci, aumentó a cinco el score de su equipo.

Iniciado el segundo half-time, a los doce minutos **Scopelli**, al recibir un centro de Irrazábal, logró anotar el sexto y último goal de su equipo.

Faltaban nueve minutos para la terminación del partido cuando Porteño, por intermedio de **Radaelli**, anotó el único tanto a su favor.

Los equipos formaron así:

Estudiantes de La Plata: E. Scandone; A. Viola y A. Nery; J. Croce, S. Calandra y J. Luna; A. Irrazábal, M. Ferreyra, A. Scopelli, P. Ruiz y G. Rivas.

Porteño: J. Santamaría; J. Flanucci y H. Larese; M. Marcilla, E. Canconi y A. Finetti; M. Geirola, P. Radaelli, P. Guardiola, J. Mayorel y R. Stía.

DEFENSORES DE BELGRANO v. CHACARITA JUNIORS

Resultado final: 1 a 0

Un laborioso triunfo obtuvo el equipo de Defensores de Belgrano en el encuentro que sostuvo con Chacarita Juniors en el field de este último. En el primer período los visitantes consiguieron ejercer un dominio casi completo, y, con ello, el único tanto que registró el score. Durante la etapa final Chacarita Juniors tuvo evidente dominio de la defensa visitante debió emplear todos los recursos a fin de que el empate no se produjera. En esa forma no fué de extrañar que los delanteros visitantes, en su empeño de obtener el goal del empate, abusaran del juego individual y se lanzaran resueltamente a la ofensiva, cada uno por su lado, en forma desordenada. Por eso, resultó tarea fácil a la defensa visitante detener los avances.

A las 14.55 dió comienzo la lucha, organizando rápidamente los visitantes un avance que terminó con la intervención de Lloupias, se produjeron a continuación algunos avances bien organizados por Defensores de Belgrano, pero sin resultado, hasta que, a los siete minutos, **Damonte**, al recibir la pelota que le cedió Aguilar Pinedo, eludió a dos hombres, y desde una distancia mayor de treinta metros entió un potente tiro que dejó sin chance al arquero local. Un buen avance de Chacarita Juniors entre Gaslini y Cesarini terminó con un tiro de este último, que resultó desviado.

A renglón seguido, ante un avance de los visitantes, Del Corro derribó en mala forma a Aguilar Pinedo, motivando la suspensión momentánea del juego. Fernández se posesionó de la pelota al recibirla de Toscano y enfiló un tiro desde regular distancia, que Pratti neutralizó bien.

La segunda etapa cambió por completo el juego, pues fueron los locales quienes se colocaron en la ofensiva llevando algunos avances que determinaron la intervención a fondo de la defensa local. En esta etapa el juego se tornó sumamente brusco por parte de Cesarini, a quine el referee debió llamar la atención en repetidas ocasiones. Un centro colocado por Raggio fué cabeceado por Toscano, sin resultado. Poco después los visitantes llevaron un ataque entre Caldas y Aguilar Pinedo, que finalizó sin consecuencias.

A los 23 minutos, Gaslini fué derribado en mala forma por Peroni, cerca del área penal, y cuando el forward local tenía muchas probabilidades de terminar la jugada con provecho, Toscano se encargó de dirigir el tiro libre, que resultó alto.

Los últimos minutos de juego se disputaron en medio de la mayor hostilidad de parte del público, que llegó hasta insultar a los jugadores visitantes. Una vez terminado el encuentro, y cuando los jugadores se retiraban al vestuario, una parte de los espectadores permaneció a la espera, gritando y profiriendo toda clase de amenazas. Cuando los jugadores habían terminado de vestirse, Lois, al salir de la casilla, fué llamado por Cesarini, quien trató de agredirlo. Provocó ello la intervención de Simonetti, con el propósito de apaciguar los ánimos. Rápidamente actuaron los demás jugadores de ambos equipos y algunos miembros de las Comisiones Directivas, ocasión que aprovechó Alterio para agredir en forma inesperada e incalificable a Simonetti, derribándolo al suelo, y cuando éste intentó levantarse, tomó rápidamente un pedazo de hierro, con el cual le aplicó un golpe en la cabeza, sobre el oído, para cuya curación fué menester conducirlo a una farmacia próxima.

Mientras tanto, los jugadores locales y los miembros de la Comisión Directiva debieron ser acompañados por dos agentes de la Guardia de Seguridad hasta el puente del Ferrocarril a Pacífico, para evitar que se repitieran los hechos.

Los jugadores Cesarini y Alterio fueron detenidos poco después y conducidos a la comisaría seccional.

La comisión visitante formuló la denuncia correspondiente, y creemos que ha de mantener la acusación, para bien del deporte.

Los equipos formaron así:

Defensores de Belgrano: E. Pratti; F. Peroni y A. Simonetti; A. Lois, I. Erlota y A. Gianni; H. González, J. Damonte, G. Caldas, E. Aguilar Pinedo y J. C. Quilindro.

Chacarita Juniors: E. Alterio; A. Lloupias y E. Clichino; J. B. Scurzoni, E. Avendaño y C. Del Corro; E. Fernández, R. Cesarini, J. B. Gaslini, L. Toscano y C. Raggio.

ESTUDIANTES DE LA PLATA v. PORTEÑO

Resultado final: 6 a 1

El dominio absoluto que ejerció Estudiantes de La Plata sobre Porteño en el partido jugado ayer por la tarde en Golf, no lo fué, en parte, le restó interés y las jugadas no entusiasmaron al escaso número de espectadores.

Realizadas las primeras acciones se presumió que el triunfo de los platenses sería inevitable, pues durante ambos períodos se situaron decididamente en la ofensiva, y si algún avance efectuaron por los locales fué fácilmente cortado por la defensa contraria, destacándose Scandone, quien, a pesar de las pocas veces que le tocó intervenir, lo hizo con felicidad.

Es preciso hacer notar que si el score fué abultado se debió al abuso del juego individual que desarrollaron los visitantes.

Al promediar de iniciado el encuentro, **Scopelli**, al recibir un pase de Ferreyra, anotó el primer tanto a favor de su equipo, y tres minutos después el delantero jugador elevó a dos el haber de su bando.

Se habían jugado seis minutos cuando Ferreyra, al recibir un pase de Scopelli, acreditó el tercer tanto, mediante un tiro fuerte, que dejó sin chance a Santamaría. A partir de este momento Porteño realizó dos avances por intermedio de Stía y Radaelli, que fueron bien rechazados por la defensa contraria.

Cuando se llevaban jugados 24 minutos, **Scopelli**, en un esfuerzo individual, logró anotar el cuarto goal, y dos minutos después el mismo jugador, luego de esquivar a Marcilla y a Flanucci, aumentó a cinco el score de su equipo.

Iniciado el segundo half-time, a los doce minutos **Scopelli**, al recibir un centro de Irrazábal, logró anotar el sexto y último goal de su equipo.

Faltaban nueve minutos para la terminación del partido cuando Porteño, por intermedio de **Radaelli**, anotó el único tanto a su favor.

Los equipos formaron así:

Estudiantes de La Plata: E. Scandone; A. Viola y A. Nery; J. Croce, S. Calandra y J. Luna; A. Irrazábal, M. Ferreyra, A. Scopelli, P. Ruiz y G. Rivas.

Porteño: J. Santamaría; J. Flanucci y H. Larese; M. Marcilla, E. Canconi y A. Finetti; M. Geirola, P. Radaelli, P. Guardiola, J. Mayorel y R. Stía.

RESULTADOS DE LA SECCION B

El Porvenir	1	v. Alvear	1
Nacional	1	v. Temperley	0
San Martín	1	v. Nueva Chicago	0
Sportivo Balcarce	1	v. Palermo	0
Argentino de Banfield	2	v. Honor y Patria	0
Universal	2	v. Colegiales	1
Sportivo Dock Sur	1	v. Sportsman	0
Del Plata	1	v. Boca Alumni	0
Progresista	0	v. All Boys	0

SAN MARTIN v. NUEVA CHICAGO

Resultado final: 1 a 0

En extremo interesante resultó el partido que estos equipos realizaron ayer en el field de San Martín, en la localidad del mismo nombre.

El entusiasmo con que actuaron los jugadores de ambos teams torné el juego sumamente movido e interesante, justificando la expectativa que la lucha había despertado entre los aficionados.

En la primera etapa el juego fué repartido, alcanzando por momentos las características dominantes de los partidos donde la paridad de fuerzas es el factor primordial.

El período final adquirió contornos de lucimiento en razón de que ambos cuadros desplegaron el máximo de su poderío para acreditarse el triunfo.

A las 15.10 se inició el partido. El primer avance correspondió a los locales, quienes llegaron hasta el área penal, acción que anuló la defensa visitante. Volvieron a la carga los de San Martín sin mayor resultado. A continuación el juego se circunscribió al centro del field, y ambas líneas de ataque llevaron numerosas incursiones que motivaron la ardua labor de las defensas.

En el período final la lucha cobró su mayor interés, siendo visible el equilibrio de fuerzas. A los 20 minutos los locales perdieron una excelente oportunidad de abrir el score: Socín hizo un pase largo a Madariaga, y éste, desde pocos metros, envió un potente shot que resultó desviado. Faltando 10 minutos para finalizar el encuentro, los de San Martín consiguieron por intermedio de **E. Botta** el tanto que les acreditó el triunfo.

Los teams formaron así:

San Martín: E. Cancino; S. Ciarrapico y R. Rousell; C. Federico, L. Molinari y A. Chiesa; A. L. Secco Pont, E. Socín, E. Botto, J. Madariaga y E. Di Mare.

Nueva Chicago: C. García; S. Punti y J. Voltura; V. Capano, R. Corvetto y F. Rivero; J. Villagra, R. Castillo, T. Rodríguez, E. Galeano y A. Rivero.

PROGRESISTA v. ALL BOYS

Resultado final: 0 a 0

Sin ser abierto el score finalizó ayer este encuentro, que resultó sumamente interesante y reñido y que fué presenciado por numeroso público.

El leve dominio que ejerció Progresista en el primer período y la circunstancia de actuar con un fuerte viento a favor no le permitieron, sin embargo, obtener ventaja sobre su adversario.

Las eficaces y oportunas como frecuentes intervenciones de Patrignani salvaron a la valla de All Boys de situaciones sumamente peligrosas. Apremiada por los delanteros locales, la defensa contraria cedió corners, que ejecutado no tuvo resultado. Un accidente a Maceira, ocurrido instantes después, motivó la suspensión del juego por varios minutos.

Un entrevero producido seis minutos después frente a la valla de All Boys provocó la intervención del guardavalla, que, abandonando su puesto, logró con un inflicable puntapié alejar el peligro.

Cuando habían transcurrido 22 minutos, un accidente a Sanguinetti provocó nuevamente la suspensión del juego.

A los 32 minutos de juego, otro oportuno pase de Alfonso puso a Saibene en situación de tirar al arco, oportunidad que perdió éste de anotar el tanto al desviar lamentablemente el tiro final.

Reanudado el juego, en el segundo período se notó una reacción en el equipo visitante, el que llevó repetidas cargas a la valla local, no logrando, empero, obtener el tanto de ventaja.

Los equipos formaron así:

Progresista: V. Mármol; A. Vallejo y J. González; P. Sanguinetti, J. García y J. Barcovich; R. Gravano, C. Lalaurreta, J. Ríos, J. Maceira y S. Sarracano.

All Boys: A. Patrignani; C. Marolla y J. Castro; E. Gambarruita, A. Cauvro y M. Castillo; T. Berlanga, F. Roldán, V. Landolfi, C. Saibene y G. Alfonso.

ALVEAR v. EL PORVENIR

Resultado final: 1 a 1

El juego que desplegó el primer cuadro de El Porvenir en su match de ayer con Alvear, en el field de este último, no estuvo a la altura de sus antecedentes. El equipo visitante careció de la homogeneidad que fué su característica en otros encuentros, no así el local, que jugó con encomiable entusiasmo, el que culminó en el segundo tiempo.

Iniciado el juego a las 15.10, avanzaron los ágiles de Alvear para llevar la pelota hasta cerca de la valla de los visitantes; remató Appiglies, alejando el peligro Montelli. Hubo a continuación varias cargas de El Porvenir, que carecieron de eficacia porque los encargados de rematarlas lo hicieron desviadamente. A los 35 minutos de juego, por un pase de Caffaro, tomó la pelota **De los Santos**, corrió con ella y "cortándose" oportunamente dirigió un potente shot sesgado que resetó toda probabilidad al guardavalla local, marcando en esta forma el primer goal de la tarde. Los locales, ante este contraste, redoblaron sus esfuerzos para conseguir el empate y durante los últimos minutos del primer half-time mantuvieron el juego en el campo adversario.

En el segundo tiempo las acciones comenzaron con gran entusiasmo, si bien en los últimos momentos se tornaron sumamente bruscas porque algunos jugadores visitantes intentaron obtener ventaja sin reparar en los medios. A los 10 minutos un ataque de los delanteros de Alvear llevó la pelota a las inmediaciones de la valla contraria, produciéndose un entrevero. **Schiavón** aprovechó esa oportunidad para rematar la jugada con un potentísimo tiro que anuló ampliamente a Montelli, produciendo así el goal del empate.

Parte del público hizo irrupción en la cancha para felicitar a este jugador, lo que obligó a suspender el match por breves momentos. Reanudada la lucha los visitantes avanzaron combinando y, al rematar, Gurrutchaguie lo hizo desviado. Se produjo a continuación un entrevero frente al arco local, del que resultó lastimado **Arrousez**. En los últimos momentos del segundo tiempo el juego siguió repartido. Cuando faltaban dos minutos para finalizar el match fué de lamentar un brusco choque entre Sande y Alberti, del que resultó seriamente lastimado este último sobre la ceja derecha, lo que le obligó a abandonar el field.

Alvear: J. Sala; A. Martínez y R. Arrousez; A. Tedeschi, F. Devoto y G. Busnelli; E. Garavaglia, R. Appugliese, R. Schiavón, L. Lezzari y N. Alberti.

El Porvenir: A. Montelli; A. Sande y C. Pérez; R. Caffaro, S. Power y R. Fiana; E. Rocha, B. Tozelli, N. De los Santos, G. Pozzo y J. Gurrutchague,

DEL PLATA v. BOCA ALUMNI

Resultado final: 1 a 0

Lleno de incidencias agradables fué el partido que sostuvieron Del Plata y Boca Alumni, en la cancha que el canador posee en la intersección de las calles Vélez Sársfield e Iriarte.

El triunfo de Del Plata no fué logrado tan fácilmente, pues las jugadas se realizaron en medio de un equilibrio de fuerzas acentuado. Su triunfo, sin embargo, fué merecido, porque sus avances fueron más abundantes que los del adversario y, sobre todo, mejor combinados.

El juego comenzó a las 15,25 con un avance de los locales, que remató Juan desviadamente.

Se produjeron a continuación algunas acciones en el centro de la cancha, interrumpidas por ataques aislados que fueron bien neutralizados por las respectivas defensas, donde tuvieron una lucida actuación los jugadores Mastropaolo y González.

A pesar del interés y entusiasmo de ambas líneas de forwards no se consiguió abrir el score durante el primer período.

Se llevaban jugados 12 minutos del segundo período cuando, en un avance de los locales, Rivas hizo un pase a **Paduano**, quien, estando bien situado, con un tiro potente y esquinado dejó sin chance a Mazobrio.

Este contraste no desanimó a los jugadores visitantes, pues sus delanteros, bien apoyados por la línea media, efectuaron numerosas incursiones a la zona peligrosa de sus contrarios, sin resultados positivos, debido a la eficiente labor de la defensa.

Los cuadros estuvieron constituídos en la siguiente forma:

Del Plata: J. González; A. Mastropaolo y R. Basilico; P. Goicochea, A. Marchesse y J. D. Ferrario; A. Paduano, F. Riva, J. Juan, C. Bázola y N. Alvarez.

Boca Alumni: J. Mazobrio; J. Balvidares y S. Herrera; J. Cosmendi, C. Pallassi y F. Larosa; J. García, J. Llanos, P. Luco, J. Medina y A. Duguerre.

SPORTIVO BALCARCE v. PALERMO

Resultado final: 1 a 0

A pesar de haber actuado en casi todo el partido con diez hombres, el conjunto de Sportivo Balcarce obtuvo un merecido triunfo en su encuentro con Palermo, disputado en el field que éste posee en la intersección de las calles Zapiola y Mendoza, pues en ambos períodos de juego llevó la iniciativa de la lucha, dando abundante labor a la defensa adversaria.

Una violenta colisión entre los jugadores L. Corona y L. Medina, a los 35 minutos de juego, motivó el retiro del field del primero de los nombrados, quien debió ser llevado a un hospital cercano para su curación.

Iniciado el juego, bien pronto los ágiles visitantes llevaron varios ataques, y a los cinco minutos **Morelli** recogió un tiro largo de Carreras y mediante un shot corto y esquinado venció la resistencia opuesta por Blaya.

Prosiguió el juego favorable a los visitantes, cuya situación mantuvieron hasta el final del período, notándose varias intervenciones bruscas de los jugadores Marchese y Carreras, sin que el referee tratara de reprimirlas.

Reanudada la lucha, el juego no varió de característica; Sportivo Balcarce continuó presionando, y si ello no se reflejó en el score se debe al mal remate del quinteto ofensivo.

Los bandos estuvieron así constituídos:

Palermo: J. Blaya; G. Luján y R. Parenti: C. Sacaraville, C. Maranga y J. Marchese; J. Montorio, F. Bonleu, A. Soria, L. Vega y L. Medina.

Sportivo Balcarce: J. Arbolo; D. Santángelo y S. Carreras; L. Coropa, R. Corona y J. García; J. Campos, P. Berdaya, J. Morelli, C. Heredia y J. C. Delabarga.

UNIVERSAL v. COLEGIALES

Resultado final: 2 a 1

Había despertado interés el encuentro disputado ayer en el field que los primeros poseen en Núñez.

La amistosa rivalidad existente pudo apreciarse a través de todas las incidencias en que los jugadores se esforzaron por acreditar el triunfo, destacándose la línea de forwards visitante, a la que le cupo una actuación eficiente.

En el transcurso del primer período el juego resultó favorable para el equipo local, cuyos hombres lograron mantenerse por más tiempo en el campo adversario, donde la defensa debió emplearse a fondo, mas sin poder impedir que Galíndez lograra marcar los dos tantos del triunfo.

A los 32 minutos del primer tiempo, un corner tomado por Borzini fué convertido por **Galíndez** con un cabezazo que le valió numerosos aplausos.

Ante esta jugada, los visitantes reaccionaron y se situaron en la ofensiva, pero sus ataques no dieron el resultado esperado.

Se llevaban jugados ya 30 minutos del segundo tiempo, cuando **Giudice**, durante un entrevero que se produjo frente a la valla local, con un tiro corto señaló el tanto del empate.

No habían transcurrido aún cinco minutos de esta jugada, cuando **Galíndez**, tomando un centro de Borzini, señaló el tanto del triunfo.

Sin otras incidencias terminó el partido.

Los cuadros formaron así:

Universal: D. Repice; A. Vago y C. Tachini; F. Valdivieso, F. Caivano y P. Dallochio; L. Caivano, M. Cesari, F. Galíndez, M. Mauricio y R. Borzini.

Colegiales: R. Ambrozetti; R. Silva y P. Castoldi; P. Amicone, J. Pausini y A. Gramuzzo; G. Martínez, M. Podestá, C. Giudice, L. Pasadore y L. Covielo.

SPORTIVO DOCK SUR v. SPORTSMAN

Resultado final: 1 a 0

Un triunfo merecido obtuvo ayer Sportivo Dock Sur, sobre su tesonero rival, en su cancha de la isla Maciel.

Las acciones, durante todo el encuentro, se desarrollaron dentro de un relativo equilibrio de fuerzas. Los avances del cuadro local fueron siempre más peligrosos que los de su adversario, no dando el resultado que era de esperar, debido a la buena actuación de la defensa visitante.

En el segundo período los locales fueron continuamente alentados por el público y se situaron decididamente en la ofensiva.

Los ataques a la valla visitante fueron haciéndose cada vez más numerosos, para conseguir el triunfo en uno de ellos, cuando se creía que el partido terminaría con un empate.

Comenzó el partido a las 15.15, poniendo en juego la pelota Alvarez con un pase a Caratti; una vez ella en el campo de los locales, Scarcelli la envió al centro del field. A continuación avanzaron los visitantes y a los dos minutos De Luca probó a Petti, sin resultado.

Dos minutos después Sportsman ce-

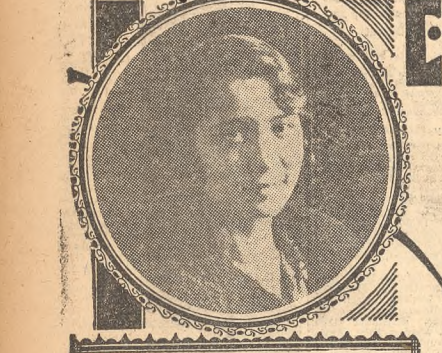

EL SISTEMA TIENDA "MAYORAL" SE HA IMPUESTO

A fin de demostrar que nuestro sistema de ventas exclusivamente al contado—basado en compras por enormes cantidades—es el que permite vender a los precios más baratos de plaza, ofrecemos al público, entre otras muchas ofertas interesantísimas, ESTA MODERNA CARTERA DE CUERO BOX-CALF con divisiones interiores, espejo y monedero, cuyo valor es pesos 7.80, en la TIENDA "MAYORAL" al precio excepcional de . . . . . $

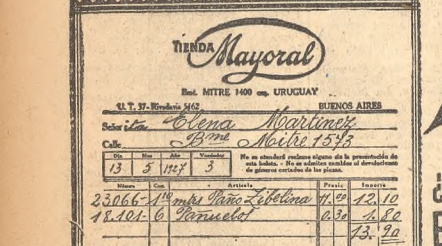

3.70

¿PARA QUIEN SERA ESTA CAPA?

EL SEGUNDO TAPADO

tan codiciado por el numeroso público que concurrió esta semana a nuestra casa, ha correspondido en suerte al número 7.125, del cual es poseedora la Srta. Elena Martínez, domiciliada en la calle Bartolomé Mitre 1573 de esta Capital, por una compra de $ 13.90, como lo acredita la boleta adjunta.

Hela aquí feliz y sonriente bendiciendo el sistema de venta

Tienda "MAYORAL"

Una vez más ante realidad tan terminante, instamos al público a concurrir a nuestra casa y participar de estos hermosos regalos que están causando sensación y cuyo comentario es el tema obligado de conversación por dondequiera Vd. vaya.

YA SOLO QUEDAN DOS

SERAN ELLOS PARA VD?...

Visítenos hoy. Hoy empezaremos a dar los cupones que corresponden a esta regia CAPA de "Herminete y Loutre Australia" cuyo valor son $ 700.— y cuyo modelo es la más alta expresión de la moda Parisiense.

TIENDA Mayoral

Bmé. MITRE 1400 - esq. URUGUAY

NUESTRA BATALLA CONTRA EL FRIO

Constituye el más rotundo de los EXITOS

QUINCENA FIESTAS MAYAS

GRAN REBAJA DE PRECIOS

ZAPATILLA DE ABRIGO, en paño escocés de lana, suela de cuero, entresuela de fieltro y plantilla acolchada. Nos. 34 al 40, $ 2.90

ZAPATILLA DE ABRIGO, paño escocés de lana, suela de cuero, entresuela de fieltro, números 34 al 41 . . . $ 3.50

LA MISMA, con plantilla acolchada, No. 34 al 41, $ 3.90

RICO ZAPATO de paño inglés como el modelo, de una tira y escotado, forro interior de moletón, suela de cuero, colores negro, marrón, habano, obispo, celeste y rosa. Nos. 34 al 41, a . . . $ 3.90

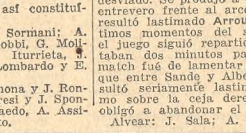

ZAPATILLA de mucho abrigo, paño de lana, interior forrado, ribete astrakán, negra y gris, suela de cuero, Nos. 34 al 42, a $ 1.90

LA MISMA, con ribete de trencilla, No. 34 al 42, a $ 1.60

ZAPATO de rico paño inglés, como el modelo, colores, negro, marrón, habano, obispo, celeste y rosa, suela de cuero, taco de 4 1/2 Nos. 34 al 41, a . . . . $ 5.90

ZAPATILLA, la mejor, en paño inglés, colores negro, marrón, habano, obispo, celeste y rosa, suela de cuero, Nos. 28 al 41, a $ 2.50

ZAPATITO paño pintado, con gruesa, suela de fieltro, números 16 al 26, a . . . . $ 1.90

Fray Mocho, de paño, plantillado y pespunteado, suela de cuero en colores, Nos. 16 al 26, a . . $ 1.90

RICA botita para bebé, paño de lana, en colores rojo, blanco, marrón y gris, números 16 al 20, a . . . . . $ 1.20

LA VERDAD, ES LA BASE DE NUESTRAS OFERTAS

CASA "La Saula" CUALQUIER CALZADO

Av. DE MAYO 933.

RIVADAVIA 930.

Envíos al interior sin recargo por flete.

NICANOR M. SIMONETTI

ALGUNAS OCASIONES

DE LAS

EL VIENTO FUE UN FACTOR FAVORABLE PARA EL DESARROLLO DE LAS REGATAS DE YATES

En España se constituyó la Liga de Profesionales

Madrid, 15 (AP). — Se ha formado una Liga de Profesionales del Football, constituída por todos los equipos que han sido campeones de España. Realizarán partidos simultáneamente con los del campeonato nacional.

En el Club Argentino se disputó la 1a. prueba por la Copa Brasemermeer

Después de varias reuniones en que el viento no fué muy propicio para el desarrollo normal de las regatas, se presentó ayer con una brisa de 20 kilómetros del Sudeste, que colocaba a todos los yates de esta clase con probabilidades de competir con buen éxito por la Copa Brasemermeer, trofeo instituído por el Yacht Club Argentino en honor del yachtsman visitante don Oscar Nathan, propietario del yate de ese nombre.

Por resolución de la institución organizadora el trofeo se disputará en tres reuniones. La de ayer corresponde a la primera prueba y se clasificó vencedor el Polly; la segunda se correrá el domingo próximo y el desempate entre los dos ganadores el 26 del actual.

La segunda serie era la regata suspendida el 13 de marzo último y fué ganada por Polly.

La Comisión de Regatas estuvo representada por los Sres. A. de K. Edwards y C. Fernández Blanco.

Copa Brasemermeer

Se presentaron a disputar este trofeo todos los yates inscriptos, dándose la señal de largada a las 13. La partida fué en el orden siguiente: Thistle, a las 13.0.6; Brasemermeer, a las 13.0.9; Leonor, a las 13.0.14; Karenna, a las 13.0.16; Polly a las 13.0.19; Reg, a las 13.0.23, y Balilla, a las 13.0.48.

Se inició la regata el triángulo rojo, con boyas a babor, que daba una larga bordejeada hasta el kilómetro 9.5. Después de varias bordadas en el antepuerto, tomó en seguida la delantera el Polly y muy próximo el Brasemermeer. En ese momento el Karenna hubo de abandonar por haber rifado la mayor con un obenque del Balilla. Los yates Polly, Brasemermeer y Reg tiraron una bordada hacia el Norte, creyendo que el río bajaba, mientras que los demás lo hicieron hacia el Sur.

La boya número 5 fué virada primero por el Polly, a poca distancia el Brasemermeer y luego el Thistle, cuya bordada al Sur fué acertada porque el río hacía ya rato que había empezado a crecer. Pasó luego el Reg muy cerca de éstos, no así el Balilla, que quedó bastante rezagado, lo mismo que el Leonor. Pasada esta boya, el mismo error volvieron a cometer el Polly, el Brasemermeer y el Reg, que tiraron la bordada al Norte creyendo que aun podían el río y el viento sin resultado. Desde aquí la lucha se hizo muy reñida y se caracterizó por los tiros al arco y por el leve dominio de Argentinos de Bánfield. A los 35 minutos estos últimos hicieron una buena jugada por intermedio de Soracco, quien pasó la pelota a Beloqui, y éste, a su vez, la cedió a Rovito, cuyo shot produjo una situación de apremio, pues el arquero Tauziet abandonó su valla, siendo la pelota interceptada por los backs.

A los pocos minutos de esto Denda fué penado por foul a Passi en el área penal; tomada por Bassadone, la pelota pegó en el travesaño, lo que salvó así a los de Honor y Patria de un goal inminente.

En el segundo tiempo dominaron desde el principio los de Argentinos de Bánfield, y, pese a los esfuerzos de los forwards, no lograron vencer la valla contraria.

Sólo después de un foul, que hizo efectivo Bassadone, el arquero rechazó la pelota, y, tomada por Beloqui, éste pudo de un cabezazo alojarla en la red.

Cuando faltaban cinco minutos para terminar el partido, Passi, a raíz de un avance del ala izquierda, logró anotar el segundo goal para su team. Debido a esto los contrarios intentaron retirarse del field, pues alegaban que dicho jugador había incurrido en hand; pero continuaron en la cancha, y finalizaron el partido sin haber podido descontar los goals que llevaban en su contra.

Argentinos de Bánfield: E. Bazet; R. Bruno y A. Cantarelli; M. Macías, H. Bassadone y O. Cantarelli; A. C. Bertani C. Beloqui, R. Soracco, A. Passi y C. Rovito.

Honor y Patria: A. Tauziet; V. González y J. Denda; R. Aragón, M. Devescui y José Figueroa; Juan Figueroa, V. García, A. Rocho, P. Pastoriza y M. Denda.

NACIONAL DE ADROGUE v. TEMPERLEY

Resultado final: 1 a 0

La rivalidad existente entre estos equipos, de localidades vecinas, había despertado entre los aficionados explicable expectativa.

Los que esperaban presenciar un buen partido no vieron defraudadas sus esperanzas, pues la lucha fué extremadamente movida y abundó en incidencias lucidas y de buena técnica footballística.

El equipo visitante, Témperley, se vió debilitado por la ausencia de uno de sus titulares, que fué reemplazado por el jugador de cuarta división Wettlin, quien se desempeñó con acierto.

El árbitro dirigió el encuentro con energía, reprimiendo el juego brusco y sin permitir la discusión de sus fallos. Pero cometió el error de dar por terminado el match faltando cuatro minutos para cumplirse el tiempo reglamentario, y a consecuencia de ello, el encargado del botiquín del Club de Témperley lo agredió en el local destinado para vestuario de los jugadores. La policía tuvo eficaz intervención y arrestó al agresor, evitando así que el hecho adquiriera otros caracteres.

Los forwards de Témperley iniciaron el encuentro a las 15.15, notándose durante todo el primer período que sus líneas actuaban con poco acierto, por lo que sus rivales dominaron visiblemente, al punto que llegaron a conquistar el triunfo a los 20 minutos; un centro cenido de Zomero dió oportunidad a Larroca para impulsar la pelota con el cuerpo, frente mismo a la valla defendida por López y Laurenzano, que se molestaron mutuamente.

Los visitantes reaccionaron visiblemente en la segunda etapa, en la que dominaron sin resultados positivos, pues no pudieron variar el score.

Nacional: R. Lotta; A. Somón y J. Macagna; A. Rissone, V. Mitchel y J. C. Martínez; U. Silva, R. Zomero, V. Ronzoni, F. Rey y J. Larroca.

Témperley: C. López; U. Ugarte y A. Papa; F. Risso, E. Sosa y A. Laurenzano; R. Minondo, E. Montí, L. Sala, F. Ferducca y E. Wettlin.

EL SPORT EN EL INTERIOR

Club Ciclista Realicó

Realicó, 15. — Organizadas por el Club Ciclista Realicó y con motivo de las fiestas patrióticas, se realizarán el 25 y el 26 del actual varias carreras ciclistas, en las que intervendrán aficionados locales de primera y segunda categorías y cadetes.

En Lincoln

Lincoln, 15.—Correspondiente al campeonato de basketball organizado por el Club Argentino, se midieron hoy los equipos de Argentino y Linqueño, venciendo el primero de los nombrados por 27 a 22. Con esta victoria el cuadro vencedor se adjudicó el trofeo Baldorrín, pues el encuentro era final.

—Por el campeonato de football jugaron en el Parque San Martín los equipos Linqueño y Jorge Newbery, empatando en dos tantos. El encuentro resultó atrayente y muy movido.

Match amistoso

General Viamonte, 15.—En esta jugaron hoy el primer team de Rivadavia, de Lincoln, y River Plate, local, finalizando el partido con la victoria del cuadro visitante por 4 tantos contra 3.

En Las Flores

Las Flores, 15.—Como estaba anunciado, se realizó en el Teatro Español el match entre los profesionales de peso semipesado Juan Cavilla, campeón de Olavarría, y José E. Barxell, campeón local, imponiéndose el primero, por knock-ouut, en el segundo round.

—Esta tarde se disputó el match de primera división entre los Clubs Deportivo F. C. S., de ésa, y Juventud Unida, de ésta, clasificándose vencedor el conjunto local por 13 goals a 0.

Carreras ciclistas

Santa Fe, 15.—Organizadas por el Ciclos Amateurs Club se realizaron esta mañana las carreras ciclistas correspondientes a la segunda, tercera y cuarta categorías, participando destacados corredores. El campeonato social de resistencia, que había sido organizado para hoy por la misma entidad, no pudo disputarse por inconvenientes de último momento.

CUPIDON III

En el día de ayer en el vapor Belle Isle salió para Europa el yate Cupidón III, de la clase internacional de ocho metros, de propiedad de Rafael E. Iglesias, quien se ausentará también para el Viejo Mundo el 27 del actual en el vapor Alcántara. Su timonel y propietario tiene la intención de tomar parte en las regatas del Havre y Dauville, para después pasar a Arcachon y San Sebastián, en los meses de julio y agosto, y en el invierno participar en las regatas del Mediterráneo.

El Cupidón III — correrá con la matrícula del Yacht Club Argentino, llevando en su vela el distintivo correspondiente a nuestro país: S A 1. De este modo la Argentina entra de lleno a tomar parte en las regatas internacionales con yates de la fórmula también internacional, ya que no existen en nuestro país, como lo hace actualmente el Irlandés Brasemermeer y como lo hará el Cupidón III en Europa en las regatas de aquellos países.

Clase West Solent

En el mismo triángulo a igual distancia que la primera serie se disputó esta regata, que fué muy interesante desde todo punto de vista. La señal de partida se dió a las 13.10, efectuándose la salida en este orden:

Toba, a las 13.10.16; Yagán, a las 13.10.19; Timbú, a las 13.10.25; Querandí, a las 13.10.28, y Ona, a las 13.11.18.

El Toba largó a barlovento y en muy buena posición; pero, después de haber corrido un largo trecho, el Querandí le dió alcance y pasó al primer lugar, colocación que volvió a ocupar el Toba al virar la boya del kilómetro 5. El Querandí, que se excedió en la bordada y resultó perjudicado en varios minutos, renunció poco después a la lucha.

La regata se desarrollaba pareja, ganando ventaja el Ona, que se acercó bastante al Toba a la altura del kilómetro 9.5. El Yagán consiguió también mejorar su posición y poco después desalojaba del segundo lugar al Ona, continuando a escasa distancia del Toba, que se mantuvo en la delantera.

La regata terminó así: Toba, a las 15.54.14; Yagán, a las 15.56.14; Ona, a las 15.58.14, y Timbú, a las 15.59.22.

El tiempo empleado fué éste: primero Toba, timoneado por D. Guillermo Sieburger, tripulantes Sres. Guillermo Julio Sieburger, Ernesto Tönny y Juan Tapasakis, en 2 horas 44 minutos 14 segundos; segundo, Yagán, por D. Ovidio D. Valle, en 2.46.14; tercero, Ona, por D. Arthur B. Jacques, en 2.48.14, y cuarto, Timbú, por D. Erich C. Hoffmann, en 2.49.22.

CLUB NAUTICO BELGRANO

Hizo disputar ayer este club la última regata de la temporada, para la que se había instituído como premio la Copa Cervecería Quilmes. La prueba era reservada, para timoneles que no hubiesen obtenido primer premio en pruebas organizadas por cualquier club afiliado a la Federación Argentina de Yachting.

La señal de partida se dió a las 12.48, con marea bajante y viento ESE., de una velocidad media de 23 a 25 kilómetros, cruzando los yates la línea en el siguiente orden:

Isis, a las 12.48.3; Zeus, a las 12.48.7; Ares, a las 12.48.8, y Nereo, a las 12.48.9.

El Isis, de saltida, amuró a babor y los demás participantes a estribor, cumpliendo la primera vuelta del triángulo de bordejeada, hasta la boya de Anchorena, que viró en primer término el Nereo, segundo del Ares, el Isis, y, más retrasado, el Zeus.

En la segunda pierna, que fué a la cuadra, el Nereo erró la boya de afuera, tomando demasiado barlovento, circunstancia que fué aprovechada por el Ares para tomar la delantera. En la pierna siguiente, los yates izaron el spinnaker, no existiendo variantes en la colocación de los mismos hasta el final.

La hora de llegada fué la siguiente:

Ares, timoneado por Carlos Datmale, a las 14.57.30; Nereo, por Italo A. Massia, a las 14.59.59; Isis, por Osvaldo Valera, a las 15.1.20, y Zeus, por Alberto Sitjes, a las 15.7.50.

El resultado final de la prueba fué el siguiente: 1o., Ares, con un tiempo real de 2 horas 9 minutos 22 segundos; 2o., Nereo, con 2.11.50; 3o., Isis, con 2.13.17, y 4o., Zeus, con 2.19.43.

En ocasión de finalizar la temporada oficial del club, se adjudicó el premio Tripulantes, donado al socio que haya actuado con mayor cantidad de puntos como tripulante en regatas organizadas por el mismo, a D. Cipriano Biester, con 22 puntos.

CLUB NAUTICO BUCHARDO

Resultó interesante la reunión efectuada ayer en el triángulo del Club Náutico Buchardo, por la disputa de la copa donada por la Srta. Ana M. Barth.

A las 9.25 se dió el start, e inmediatamente el Curupay ocupó el primer puesto, seguido de Aguapey. Al virar la primera boya, la colocación había variado así: Aguapey, Atuel, Ibicuy, Curupay y Paraná.

El final de esta regata fué reñido, por cuanto la pequeña diferencia existente en los distintos pasajes de las boyas se mantuvo hasta la terminación. El resultado fué el siguiente: 1o., Curupay, salida a las 9.25, llegada a las 11.14; 2o., Paraná, 9.25, 11.14.22; 3o., Aguapey, 9.25, 11.17; 4o., Atuel, 9.25, 11.17.40, y 5o., Ibicuy, 9.25, 11.18.

LA LIGA CULTURAL Y LA FEDERACION TUCUMANA JUGARON EN SANTIAGO

El equipo local conquistó la Copa Amateurs por tres tantos a uno en lucha atrayente

LA CONCURRENCIA

Santiago del Estero, 15. — La Copa Amateurs instituída en 1921 para ser disputada entre la Federación Tucumana y la Liga Cultural ha pasado a poder de la entidad local, gracias al brillante triunfo obtenido hoy.

En la disputa la Federación había triunfado dos veces y Santiago del Estero una. Y en los últimos años la retenía la Federación Tucumana en virtud de sucesivos empates.

El encuentro de hoy se efectuó dentro de un ambiente de intensa expectativa, la que se había acentuado en los últimos días por diversas circunstancias.

El interés despertado por el match tradicional en el football interprovincial lo prueba el hecho de la venida de dos trenes expresos conduciendo 1800 aficionados tucumanos, que imprimieron inusitado movimiento a las calles de la ciudad.

Durante los 12 minutos del primer tiempo el juego fué parejo. Luego el team de la Federación fué castigado por hand de García en el área penal, el que ejecutó Berruzzi, marcando el goal. Hasta ese momento se desarrolló un juego de excelente calidad, pero después decayó ligeramente. Ejerció, más presión en general el cuadro local, y faltaban cuatro minutos para terminar cuando, en una lucida acción, Tucumán logró igualar posiciones a raíz de un tiro de Penella.

El segundo tiempo fué equilibrado, aunque por instantes el juego se estableció en el sector santiagueño.

Catorce minutos antes de terminar el partido se consiguió desvanecer la creencia de que la copa quedaría en manos de la Federación Tucumana, ya que no se vislumbraba la posibilidad del desempate. En esos momentos, un empeñoso ataque local finalizó con un tanto marcado por Bertuzzi. Inmediatamente después, no bien acallados los aplausos, Santiago arremetió nuevamente para marcar el tercer goal por intermedio de Gerez.

Presenciaron el match alrededor de cinco mil personas, lo que constituye un record de concurrencia en Santiago del Estero. A pesar del apasionamiento partidario no se registró incidente alguno.

Los equipos formaron así:

Federación Tucumana: Herdmann; Cuello y Martínez; López, Ferreyra y García; Juárez, Penella, Cuello, Santillán y Espeche.

Cultural: Trejo; Helman y Medina; Díaz, Ruiz y Caro; Figueroa, Gerez, Berruzzi, Luna y Díaz.

Dos alcancías colocadas en el field por el diario "El Liberal" en beneficio del herido en un accidente ferroviario, San Ramón, produjeron 53 pesos.

LA COPA DAVIS

Alemania eliminó a Portugal por 3 puntos a 0

Lisboa, 15 (AP).—En las eliminatorias de la Copa Davis, Alemania eliminó a Portugal por tres puntos a cero, al derrotar en el partido de dobles a los locales.

Los jugadores de tennis alemanes Denasius y Moldenahuer vencieron a los portugueses Verda y Casanovas por 6-4, 4-6, 6-1 y 6-2.

Francia venció a Rumania

París, 15 (AP).—Francia, al terminar el primer día de las eliminatorias de la Copa Davis, venció a Rumania por dos puntos a cero.

Borotra eliminó a Poulieff por 6-1, 6-2 y 6-2, y Lacoste venció a Mishu

Italia v. Hungría

Budapest, 14 (AP). — El partido de singles correspondiente a la primera rueda del torneo por la Copa Davis, disputado entre Italia y Hungría, fué ganado por Morpurgo, de Italia, que venció a Kerling, de Hungría, por 5-7, 7-5, 6-4, 6-8 y 6-1.

En los dobles Morpurgo y Stefani, de Italia, vencieron a Kerlin y Petri, por 8-6 y 6-4.

Budapest, 15 (AP). — En el torneo por la Copa Davis Italia venció a Hungría, por 3 matches a 1.

TILDEN Y HUNTER VOLVIERON A VENCER EN BRUSELAS

Bruselas, 15 (AP). — Los jugadores norteamericanos de tennis Tilden y Hunter obtuvieron dos nuevas victorias frente a adversarios belgas. Tilden venció a Washer, por 4-6, 6-1, 6-0 y 7-5, y Hunter a Eubanks, por 6-0, 6-3 y 6-4.

Los norteamericanos partirán mañana para París.

EL EQUIPO SANTAFECINO VENCIO POR 3 GOALS A 1 A OTRO DE ASUNCION

La lucha fué presenciada por un público que se calcula en cerca de 7000 personas

OLIMPIA FUE EL VENCIDO

Asunción, 15.—Al partido realizado esta tarde entre el cuadro Olimpia y un combinado santafecino asistieron alrededor de 7000 personas.

En el primer tiempo sólo se anotó un goal a favor del cuadro paraguayo, por intermedio del jugador Vázquez, quien consiguió vencer la valla argentina a los cuatro minutos de iniciado el partido. El primer tiempo se distinguió por un leve dominio ejercido por los jugadores locales.

A la 16 minutos del segundo tiempo el jugador Valiente anotó con un hábil cabezazo el primer tanto argentino. Después de otras incidencias, Miranda, obtuvo, con un tiro recio y esquinado, el segundo goal argentino. Cinco minutos después Calapell consiguió el tercer tanto. Poco después terminó el partido con el siguiente resultado: santafecinos 3, paraguayos 1.

El match del sábado

Asunción, 15 (Especial de LA NACION).—Un público numeroso calculado en más de diez mil personas presenció el match jugado entre santafecinos y paraguayo, que había despertado intensa expectativa en el ambiente local, pues se esperaba que los visitantes ofrecieran una interesante exhibición.

Al aparecer los equipos en la cancha fueron largamente aplaudidos, especialmente los argentinos, quienes saludaron con entusiastas hurras. A las 15.30 el juez paraguayo D. Mario Barba, que actuó a satisfacción de los jugadores de ambos bandos, dió la señal de iniciar el lance.

Los primeros ataques correspondieron a los visitantes, quienes se hicieron sumamente peligrosos, debiendo la defensa paraguaya realizar grandes esfuerzos para evitar la caída de su valla. Así González tuvo una lucida intervención cuando el arco local parecía irremisiblemente batido; empero, más tarde las acciones se equilibraron y Santa Cruz cometió un foul ante un avance de los argentinos.

Cuando se habían jugado tres minutos los locales abrieron el score por intermedio de Santa Cruz, que batió al guardavalla visitante con un potente shot. Este goal fué saludado por la concurrencia con grandes aplausos. En seguida reaccionaron los argentinos y Denis viése obligado a intervenir, haciéndolo con buen éxito. Insistieron sin embargo, los visitantes y Rivarola perdió una excelente oportunidad, pues levantó el shot cuando se hallaba solo frente a Denis.

A los 14 minutos los argentinos, después de una bonita combinación de los tres centrales, consiguieron igualar posiciones, pues Rivarola con un fuerte tiro hizo llegar la pelota a la red.

La primera etapa finalizó con un empate de un goal y el juego fué favorable a los argentinos. En el segundo half-time los locales se mantuvieron mayor tiempo en la ofensiva, sin lograr, empero, hacer variar las posiciones.

Se destacaron Díaz, Casuna, Rivarola, de los argentinos, y Denis, Miranda, Caballero y Erico, de los locales.

H. SPALLA HIZO NUEVAS DECLARACIONES EN ITALIA

Se muestra descontento de su match con Campolo

Roma, 15 (Especial de LA NACION). —El boxeador Herminio Spalla, que acaba de regresar de Buenos Aires, fué entrevistado por un representante de "La Gazzetta del Popolo" acerca de su match con Victorio Campolo.

Spalla se mostró indignado por la conducta del árbitro, afirmando que éste buscó en toda forma de favorecer a su adversario, suspendiendo el combate, sobre todo en aquellos momentos en que los boxeadores entraban en clinch. Esto favorecía la situación de Campolo, que pudo imponer su táctica de combatir a distancia, que le resulta ventajosa, en razón de su mayor estatura.

Spalla expresó su deseo de encontrarse nuevamente con Campolo, en un país neutral, con la esperanza de despejar así la impresión desfavorable para él dejada por el match.

ECOS DEL MATCH ENTRE SID TERRIS Y LOAYZA

Santiago, 15 (AP).—El resultado del match entre el boxeador chileno Estanislao Loayza y el norteamericano Sid Terris ha causado poca sorpresa en Chile, pues, a pesar de ser Loayza extremadamente popular aquí y tenerse gran fe en su habilidad, se descontaba que iba a medirse con un hombre mejor que él.

El resultado del match fué colocado en las pizarras de los diarios y transmitido por radio. Grandes aglomeraciones se formaron frente a los periódicos en espera de las noticias del combate.

Carpentier dirigirá el match Walker-Milligan

París, 15 (H). — El pugilista francés Georges Carpentier aceptó el ofrecimiento que le fué hecho para actuar como árbitro en el match entre los boxeadores Mickey Walker, norteamericano, y Tommy Milligan, escocés. Dicho match, que será por el campeonato de peso mediano, se realizará el día 30 de junio.

EL JUEVES BOXEARAN J. SHARKEY Y J. MALONEY

Nueva York, 15 (AP).—El jueves tendrá lugar otro importante encuentro por la eliminatoria de boxeo entre pugilistas de la categoría pesada.

Ese día Jack Sharkey y Jim Maloney dirimirán superioridades en un match a quince rounds, en el Yankee Stadium, y se espera que las entradas de boletería llegarán a 400.000 dólares. Sharkey y Maloney se han encontrado ya tres veces en el ring, venciendo en dos oportunidades el primero, y en una de éstas por foul.

Los dos boxeadores tienen 24 años y el peso aproximado de ellos es de 190 libras para Sharkey y de 200 para Maloney.

FERRARA FUE DESCALIFICADO EN SU MATCH CON SANTA

Río de Janeiro, 15 (Especial de LA NACION). — El match de boxeo entre José Santa, campeón máximo de Portugal, y Ferrara, efectuado en el Teatro República, no correspondió a la expectativa que había provocado, pues durante su desarrollo se produjeron muchas irregularidades y faltas técnicas.

Ferrara no fué el mismo púgil de siempre, su punch no tuvo agilidad e hizo nueve rounds sin animación, practicando muchos foul. Al finalizar el noveno round, Ferrara aplicó a su adversario por tercera vez un golpe bajo, lo que le valió la descalificación. Entonces el árbitro levantó el brazo del portugués Santa y lo proclamó vencedor.

Kelly venció a Pellegri

Rosario, 15. — En el estadio del Club de Gimnasia y Esgrima se efectuó el match de boxeo entre Kelly y Pellegri, venciendo el primero por un amplio margen de puntos.

El boxeador Alex Rely

Lima, 15 (AP). — Llegó a esta Capital el boxeador peruano Alex Rely.

LLAMAMOS LA ATENCION

DESDE HOY HASTA EL 24 DEL CORRIENTE

venderemos a estos precios, para que el público conozca nuestra fábrica que está en nuestro mismo local y a la vista del público, donde trabajan 80 operarias, y así podrá apreciar porqué vendemos artículos de calidad con un 30 o|o menos que cualquier casa.

FIJESE BIEN...

GRAN ESTABLECIMIENTO DE BLANCO Y LENCERIA

"EL ASOMBRO"

CARLOS PELLEGRINI 183 — B. NORIEGA

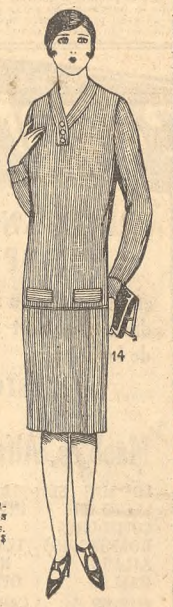

SABANAS en uso doméstico de lo mejor, adornadas con encaje de puro hilo y lindas vainillas, para dos plazas, se liquidan, a . . $ 4.95 **1.95**
Funda haciendo juego . . . . . $

SABANAS para una plaza, de calidad especial, de uso doméstico, vainilladas y festoneadas, a $ 2.55. Vainilladas, a pesos 2.35, y la mismas dobladillas, a . . . . . $ **1.95**

SABANAS para dos plazas, de uso doméstico, dobladillas, $ **3.95**
Mejor calidad, vainilladas, a pesos . . . . . $ **4.50**
Las mismas, vainilladas y festoneadas, a . . . . . $ **4.95**

FUNDAS de madapolán, para una plaza, vainilladas, a $ 0.85 y $ **0.55**

FUNDAS de madapolán, para dos plazas, vainilladas de ambos lados, a $ 1.65 y . . . . . $ **1.35**

USO DOMESTICO, para una plaza, el metro . . . . . $ **0.85**

BRAMANTE lavado, calidad extra, pieza de 20 yardas . . . . $ **7.95**

SALDOS DE ARTICULOS DE FRANELETA

CALZONES de franeleta, calidad extra, liquidamos, a . . $ **1.35**

COMBINACION enagua, en franeleta, adornada con lindas vainillas, liquidamos, a 2.35 pesos . . . **2.35**

CAMISONES de franeleta, en crema, liquidamos, a . . . . . $ **3.50**

VESTIDOS de pura lana, lanilla, surtidos en colores y talles. Liquidamos, a . $ **4.95**

LOS PEDIDOS del interior son despachados en el día.

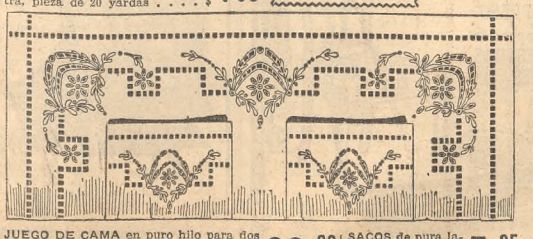

JUEGO DE CAMA en puro hilo para dos plazas, compuesto de 1 sábana y 2 fundas, adornado con preciosos bordados, que valían $ 55.—, Liquidamos hasta el sábado, a . . . . . $ **29.90**

SACOS de pura lana para Señoras todos los colores y talles, liquidamos a . . . . . $ **5.95**

CASA ESCASANY

CASA ESCASANY — JOYERIA Y RELOJERIA

Casa Central: PERU esquina RIVADAVIA
Exposición-Venta y Talleres: AVENIDA DE MAYO 1145 BUENOS AIRES
Sucursales: TUCUMAN, BAHIA BLANCA, MAR DEL PLATA (Rambla).

SE JUGARON AYER MUCHOS PARTIDOS POR LOS CAMPEONATOS DEL RÍO DE LA PLATA

EL MATCH MAS ATRAYENTE FUÉ EL DISPUTADO ENTRE C. MOREA Y A. ZUMELZÚ v. H. CATTARUZZA Y E. OBARRIO

El día hermoso contribuyó a que la concurrencia que asistió ayer a los courts del Buenos Aires Lawn Tennis Club fuera en extremo numerosa. La reunión resultó una de las más brillantes de la actual temporada de tennis, en su aspecto sportivo y social

Un día espléndido y un programa de matches como difícilmente se dado presenciar en nuestros courts, dieron a la reunión realizada ayer en los courts del Buenos Aires Lawn Tennis Club una significación de las más brillantes. No podía ser más apropiado el día para la práctica del tennis, pues el leve viento que sopló no impidió la libre acción de los jugadores. Además en el programa de partidos figuraban algunos que reunían a las figuras más populares y apreciadas de nuestras canchas, lo que significaba la realización de luchas brillantes y sostenidas.

No cabe duda que fué en atención a esos antecedentes que las canchas de la institución presentaban tan brillante aspecto. Ambas tribunas fueron ocupadas por una concurrencia numerosa y selecta, que siguió el desarrollo de los partidos con evidentes muestras de complacencia.

Pocas veces como en esta ocasión los campeonatos del Río de la Plata han despertado tan justa expectativa. La participación de los mejores jugadores que actúan en el país y hasta del Uruguay y el deseo evidente de nuestros aficionados por conocer y comprobar el adelanto de los tenistas, hacen que las luchas magníficas se sucedan y que, como en el match disputado entre Morea y Zumelzú v. Obarrio y Cattaruzza, puedan presenciarse partidos brillantísimos antes de observe alcanzado la vuelta semifinal de la categoría. La de ayer, es necesario decirlo, fué una gran jornada, tanto en su aspecto social como en el sportivo, y puede guardar comparación con las mejores realizadas en temporadas anteriores correspondientes a los mismos campeonatos.

Todo ello nos induce a afirmar que las próximas reuniones adquirirán características extraordinarias. Ello ha de ser bien tenido en cuenta, sin duda alguna, por las autoridades de la Asociación Argentina, del Lawn Tennis, puesto que la realización de la proyectada visita de los famosos jugadores españoles Alonso y Flaquer en octubre próximo vendría a coronar una temporada que se presenta bajo los mejores auspicios.

Basta citar los nombres de R. Boyd, L. M. Williams, F. Bryans, E. Obarrio, C. Morea, R. López Pelliza y H. Cattaruzza, como los jugadores de los matches correspondientes a los cuartos de finales de la categoría de singles de caballeros, para dar una idea de lo que resultarán las etapas definitivas del campeonato. Si bien la ausencia de Robson resta algún interés a la categoría, justo es consignar que cualquiera de los mencionados aficionados está en condiciones de realizar un gran partido frente a los mejores jugadores.

La reunión de ayer fué, por lo tanto, doblemente atrayente; por el valor de los partidos realizados y por las sugestiones que trajo respecto a la significación que alcanzarán las subsiguientes.

Hubo un match, por la tarde que concentró por completo el interés de los aficionados: el disputado entre Morea y Zumelzú v. Obarrio y Cattaruzza. Fué recio, emocionante y no faltaron los peloteos, en los que pudo apreciarse abiertamente la técnica del juego que caracteriza la acción de los cuatro jugadores. Si de alguien debiera hacerse un elogio especial, sería de Zumelzú, que volvió a ratificar todos los elogios que como jugador de dobles ha merecido durante su larga actuación. No perdió en ningún momento su característica serenidad, y el saque, que otras veces era su punto débil, fué ayer fuerte y, en ocasiones, incontestable.

De los demás partidos hubo varios magníficos, como el disputado durante las horas de la mañana entre Enrique Obarrio y Carlos R. Caminos; pero, como decimos, fué el match de dobles el que adquirió las proyecciones más destacadas de la reunión.

Enrique Obarrio v. Carlos R. Caminos

Uno de los encuentros más importantes que figuraban en el programa preparado para ayer estaba a cargo de los aficionados Obarrio y Caminos.

Aun cuando la hora fijada para dar comienzo al match era más bien temprana, una cantidad apreciable de aficionados se ubicó en la nueva cancha con tribuna, para presenciar el encuentro, que, desde luego, había despertado expectativa, por tratarse de dos jugadores que tienen bien ganados prestigios en el ambiente del tennis.

La actuación de Obarrio fué superior, comparada con la de anteayer en el match que disputó con G. R. Williams, por el mismo trofeo. Se mostró desde un principio el jugador seguro y eficaz de otras veces, y si bien su adversario se desempeñó con acierto, evidenciando hallarse bien preparado, no consiguió acreditarse ningún set.

Con el saque de Obarrio se inició el encuentro, poco antes de las 11, correspondiéndole el primer game sin que su adversario lograra anotarse ningún tanto. En la segunda vuelta Caminos se mostró algo más seguro y debido a ello pudo equilibrar el game por momentos, sin evitar que, como la anterior, le correspondiera a Obarrio, después de llegar a "deuce".

Como ocurre siempre en los partidos de importancia, los jugadores que intervienen actúan en sus comienzos con cierta indecisión, y debido a ello tratan más bien de cuidar el tanto que el ganado, que es precisamente lo que ocurrió con Caminos en el principio del match. Esa situación fué bien aprovechada por Obarrio para anotarse los primeros games. Sin embargo, una reacción por parte de Caminos hizo que se acreditara el tercer game después de una lucha reñida e interesante, que motivó los aplausos de la concurrencia.

A partir de ese entonces el match adquirió características muy distintas a las del comienzo, pues el mejor desempeño de Caminos hizo que su adversario se empleara casi de continuo para anotarse los tantos. La cuarta vuelta, que fué, sin duda, la más atrayente del primer set por su intensidad, se prolongó varias veces, logrando imponerse Obarrio.

Cuando todo hacía presumir que el encuentro entraba en su parte realmente interesante, debido al mejor desempeño de Caminos, quien había logrado equilibrar por momentos la lucha, Obarrio se superó más, y su dominio se hizo visiblemente efectivo, y aun cuando su adversario trató de contrarrestar su juego brillante sólo pudo anotarse algunos tantos sin conseguir, empero, finalizar con éxito ninguna de las vueltas hasta terminar el primer set.

Con las características propias del set anterior se dió comienzo al segundo. El juego desplegado fué siempre desde el fondo de la cancha a base de fuertes y bien colocados drives, que Obarrio cruzaba a los jugadores de uno a otro extremo del court para devolver la pelota. Obarrio, por su parte, intentó en más de una oportunidad correr a la red para adjudicarse el tanto con una cortada. Sin embargo, esa clase de juego no le fué favorable, pues la mayoría de las veces falló en su intento.

El correspondió a Caminos sacar en primer término y aun cuando lo hizo con eficacia, dando lugar a prolongados peloteos, su rival preparaba una última jugada para anotarse el game, como sucedió, después de haber igualado varias veces en "deuce". No se desanimó Caminos ante ese primer contraste, pues en la vuelta siguiente se esforzó y tras un brillante peloteo pudo anotarse el game. Otro tanto sucedió a continuación, y con ello pudo conseguir una pequeña ventaja sobre su adversario.

A esa altura del match pudo apreciarse mayor seguridad por parte de Caminos, que llegó por momentos a dominar a su rival, pero esa situación duró bien poco, pues Obarrio reaccionó rápidamente y en forma relativamente fácil se adjudicó las dos vueltas siguientes, que determinaron la ventaja de un game a su favor, que Caminos pudo descontar inmediatamente.

Lo decayó el entusiasmo de los jugadores, quienes pusieron en acción todos sus recursos para definir a su favor el segundo set. Obarrio, por su parte, volvió a destacarse por la forma segura y eficaz de colocar sus drives que tuvieron el resultado esperado, pues sin desmerecer el buen desempeño de Caminos, no pudo evitar que se adjudicara el segundo período por 6-4.

Con una apreciable ventaja para Obarrio dió comienzo, inmediatamente, el tercer set, que debía ser el decisivo del match. Fué, sin duda alguna, el más brillante de todos, no sólo por las intervenciones felices de los jugadores, sino también por el empeño manifestado durante su desarrollo. Algunos de los games, especialmente el primero, llamaron justamente la atención de los aficionados puesto que debieron prolongarse por largo tiempo y al definirse pudo comprobarse que habían igualado en "deuce" 22 veces.

Las alternativas del tercer set fueron realmente interesantes. Obarrio debía poner en juego todos sus recursos para definir el match, mientras que su rival trataba de desontar la ventaja apreciable. Fué éste un motivo suficiente para que la lucha alcanzara contornos lucidos.

Los games fueron obtenidos en forma pareja por una y otra parte hasta que llegaron a cinco iguales, debiendo jugarse dos nuevos games para definir el set. Sin embargo, la paridad de fuerzas subsistió en las vueltas siguientes, sin que ninguno de los jugadores en lucha lograra inclinar el set a su favor.

Cuando las posiciones fueron igualadas en 10 games, pudo notarse un leve desconcierto en Caminos, quien no actuaba ya con la seguridad que lo había caracterizado en las vueltas anteriores. Obarrio aprovechó esa oportunidad para realizar un buen esfuerzo y con ello adjudicarse los últimos games, así como también el match.

El desarrollo de los games fué el siguiente:

Primer set, Enrique Obarrio: 4, 4, 2, 6, 5, 4, 4, 5 = 29; 6 games.
Carlos R. Caminos: 0, 2, 4, 4, 3, 2, 2, = 17; 1 game.

Segundo set, Enrique Obarrio: 5, 4, 2, 4, 4, 2, 2, 5, 4, 4, = 36; 6 games.
Carlos R. Caminos: 3, 6, 4, 1, 1, 4, 4, 3, 1, 2, 2 = 29; 4 games.

Tercer set, Enrique Obarrio: 12, 4, 1, 0, 4, 4, 4, 5, 1, 4, 2, 4, 0, 6, 4, 1, 0, 4, 3, 4, 5, 4 = 76; 12 games.
Carlos R. Caminos: 14, 2, 4, 4, 0, 2, 2, 7, 4, 1, 4, 2, 4, 4, 1, 4, 4, 1, 5, 0, 3, 2, = 74; 10 games.

Carlos Morea y Armando Zumelzú v. Enrique Obarrio y Héctor Cattaruzza

Ya es habitual en nuestras canchas el juego que desarrolla la pareja constituída por Morea y Zumelzú, puesto que ambos jugadores han actuado juntos en infinidad de torneos. Quizá por ello el interés de los aficionados residía exclusivamente en el desempeño de sus adversarios de ayer, que, por primera vez, iban a enfrentar a la fuerte pareja contraria. Va sin decir que el interés era grande. Tanto Obarrio como Cattaruzza, ambos representantes argentinos en la disputa de la Copa Davis del año pasado, son aficionados de méritos y que cuentan con vivas simpatías en el ambiente. Se deseaba apreciar, entonces, si su juego combinado estaba a la altura de sus condiciones particulares.

En los peloteos previos, nerviosos y apresurados, pudo advertirse que los cuatro jugadores estaban bien entrenados. Zumelzú aparecía desde el centro tranquilo y con su manera característica de golpear a la pelota, mientras que Obarrio y Cattaruzza ensayaron exclusivamente tiros largos y potentes, que, a menudo, iban a parar afuera de la cancha. El court de la cancha con tribuna, debido a no haber sido alisado en el intervalo que transcurrió desde la realización del partido anterior, no estaba en muy buenas condiciones, pero los cuatro jugadores desde el comienzo actuaron en la plenitud de sus medios.

Inició el set Obarrio, pero el saque fué contestado por Zumelzú, que tiró afuera. El tanto siguiente también correspondió a la pareja perdedora, hasta que sus contrarios empataron en 40. Se prolongó el juego, y Morea y Zumelzú se adjudicaron el primer game. El siguiente, en el que Zumelzú realizó algunos saques incontestables, se prolongó en varias situaciones de "deuce", pero Morea y Zumelzú volvieron a adjudicarse el juego. Hasta ese momento habían podido apreciarse acciones brillantes por ambas partes: tanto Morea y Zumelzú como Obarrio y Cattaruzza actuaban correctamente, y en ningún momento el partido favoreció a la primera pareja. Zumelzú, sin embargo, en dos brillantes intervenciones, provocó el aplauso de los espectadores.

El tercer game correspondió a Obarrio y el resultado fué recibido con fuertes aplausos. Extrañaba, en realidad, la poca eficiencia del mencionado jugador en los remates de algunas jugadas. En cambio, Cattaruzza, que comenzó actuando bien, se mantuvo en buena forma hasta el final.

Morea y Zumelzú se adjudicaron un nuevo game, ventaja que fué fácilmente descontada por sus adversarios en el quinto juego. Zumelzú volvió a ejecutar el servicio en el siguiente, y con medidos saques bien enfilados, en el ángulo del cuadro opuesto, se lo adjudicó por 40 a 30.

El partido, desde entonces, se tornó interesante. Los peloteos se sucedieron con violencia y precisión desde ambos patios, y en más de una ocasión la pelota pasaba con vertiginosa rapidez de un lado al otro de la red. Ya era el smash de Obarrio que ponía fin al tanto o la jugada inteligente de Zumelzú, que nunca faltó la que daba un cariz atrayente al match, pero los peloteos tenían siempre en suspenso la atención del público, que aplaudía las mejores intervenciones de sus favoritos.

Cuando el score señalaba 5 a 3 a favor de la pareja vencedora, Obarrio, en un brillante esfuerzo logró adjudicarse un tanto magistral. La ventaja fué aumentada más tarde cuando se adjudicaron el décimo game por 40 a 0. Se pensó, entonces, en una probable reacción de esta pareja, pero con relativa facilidad sus contrarios se anotaron los dos juegos siguientes por 40 a 15 y con ellos el set por 7-5.

Al finalizar el primer período de juego se tenía la impresión de estar presenciando un gran partido, pero la preponderancia de la pareja compuesta por Obarrio y Cattaruzza en los sets siguientes parecía decisiva. Más golpeadores y más precisos en su juego, habían dominado ampliamente el match, aunque se les advertía una falta de cohesión en las acciones, que había de malograr sus esfuerzos.

El comienzo de la segunda vuelta marcó una pequeña reacción en la pareja perdedora, que al finalizar el sexto juego llevaba dos games de ventaja sobre sus contrarios. Sin embargo, los tres juegos subsiguientes fueron fáciles triunfos para Zumelzú y Morea, quienes continuaron realizando una acción medida y efectiva, tanto desde el fondo del court, como por su juego de media cancha, realmente atrayente. El undécimo juego fué uno de los más disputados. Después de empatar posiciones en 30 y 40, Cattaruzza erró un buen tiro de revés hacia el centro del court, imposibilitando la acción de sus adversarios. Esas ventajas fueron traducidas por el score, pero el equilibrio de fuerzas en que se estaba desarrollando el match, daba al mismo un atractivo especial. Se empataron posiciones en 5 games, y más adelante se repitieron las situaciones de equilibrio en 6, 7 y 8 games, lo que da buena cuenta del aspecto reñido del juego.

El décimonono game fué uno de los más disputados, y después de recia lucha, Morea y Zumelzú se lo adjudicaron, así como el siguiente, con lo que ganaron el set, por 11-9.

La lucha recia y brillante que había podido presenciarse, hizo esperar en la reacción de Obarrio y Cattaruzza; pero, por el contrario, el último set equivalió a un fácil triunfo de sus contrarios. En efecto, Obarrio evidentemente cansado, decayó en su juego, mientras que Morea y Zumelzú apuraron el partido, de manera de ganar el set por 6-1, y, con ello, el match, por 7-5, 11-9 y 6-1.

Impresiones

Decimos más adelante que el interés del match residía principalmente en ver actuar a Obarrio y Cattaruzza frente a una pareja de los valores de Morea y Zumelzú. En realidad, nada puede objetarse al desempeño individual de cada jugador; tanto Obarrio como Cattaruzza actuaron en la plenitud de sus medios, aunque el primero flaqueó completamente en el último set, evidentemente cansado, puesto que durante la mañana había disputado un recio match con Caminos.

Sin embargo, faltó a la pareja perdedora esa cohesión y entendimiento que son necesarios en el juego de dobles. En ningún momento pudo decirse que ambos jugadores se entendieron completamente, y en ocasiones perdieron tantos en forma lamentable, por el apresuramiento de jugar una pelota por parte de quien iba al out. Contribuyó, sin duda alguna, a acentuar estas impresiones el hecho de enfrentar precisamente a una pareja que maravilló por la concepción rápida y por la mutua comprensión. Zumelzú fué, indudablemente, el mejor jugador de los cuatro. Su actuación de ayer no hizo sino ratificar ampliamente sus condiciones puestas de manifiesto en numerosas oportunidades. Su saque ha progresado visiblemente y su acción en la cancha fué realmente insuperable.

Si, en cambio, consideramos a los jugadores individualmente, Cattaruzza actuó con toda precisión. Seguro en el saque, enérgico en su acción desde media cancha, y eficaz en la red, falló sólo por su falta de experiencia en partidos de dobles. Los otras dos jugadores se desempeñaron correctamente.

El desarrollo de los games fué el siguiente:

Primer set:
Morea-Zumelzú: 6, 10, 5, 4, 3, 4, 1, 4, 3, 0, 4, 4 = 48; 7 games.
Cattaruzza-Obarrio: 4, 8, 7, 2, 5, 2, 4, 0, 5, 4, 1, 0 = 42; 5 games.

Segundo set:
Morea-Zumelzú: 2, 4, 4, 0, 0, 2, 4, 4, 4, 1, 5, 4, 1, 4, 4, 2, 4, 1, 7, 4 = 61; 11 games.
Cattaruzza-Obarrio: 4, 2, 1, 4, 4, 4, 2, 2, 2, 7, 4, 4, 2, 0, 4, 1, 4, 5, 1 = 59; 9 games.

Tercer set:
Morea-Zumelzú: 5, 4, 4, 4, 1, 4, 4 = 26; 6 games.
Cattaruzza-Obarrio: 3, 1, 2, 2, 4, 2, 2 = 16; 1 game.

R. Boyd y C. R. Caminos v. E. R. Brown y F. Bryans

Si en la reunión del sábado hubo un predominio de los matches de singles, en la de ayer correspondieron los honores del día a la categoría de dobles. Otro match que se presumía iba a adquirir bonitas proyecciones era el que disputaron en la nueva cancha con tribuna las parejas constituídas por Ronaldo Boyd y Carlos R. Caminos y Ernesto R. Brown y Francisco Bryans.

No estuvo esta vez el prestigio de los jugadores a la altura de la exhibición realizada. En ningún momento el match llegó a interesar a la concurrencia, y si hubo acciones violentas y enérgicas, faltó ese equilibrio que hace atrayente el desarrollo de los matches. En efecto, aunque la pareja constituída por Brown y Bryans logró adjudicarse el segundo set tras reñida lucha, el partido no llegó a adquirir mayor interés.

Boyd y Caminos actuaron en buena forma, pero en ningún momento trataron de forzar su juego. Boyd realizó algunos saques magníficos y con su compañero constituye una pareja de méritos que muy probablemente llegará a disputar el match final de la categoría.

De la pareja perdedora, Bryans actuó con su característica corrección, mientras que Brown defeccionó evidentemente y sólo durante el tercer set tuvo intervenciones precisas.

El juego, como decimos, no adquirió luminosidad en ningún momento y el triunfo, como se preveía, correspondió a la pareja constituída por Boyd y Caminos, por 6-2, 5-7, 6-3 y 6-3.

Los demás encuentros de campeonato

Entre los demás partidos jugados hubo algunos que adquirieron bonitas alternativas. Por la mañana la pareja constituída por Morea y Zumelzú se impuso a E. Daza y O. Brignoccoli en cuatro sets. El match no adquirió características muy brillantes, dada la superioridad de la pareja vencedora, que en ningún momento se esforzó por obtener ventajas.

Cattaruzza, por el campeonato de singles, obtuvo un bonito triunfo frente a J. A. García. El partido resultó netamente favorable al joven aficionado, que se impuso por 6-2, 6-3 y 6-1.

Otro partido que se esperaba con interés era el que disputaron Robson y Dumas con Scott y Morrall. Fué una fácil victoria para los primeros, que sin esforzarse vencieron por 6-0, 6-0 y 6-3. Les necesario dejar constancia, empero, de la brillantísima exhibición realizada por Robson, que jugó ayer uno de sus mejores partidos. Puede decirse, finalmente, que sólo en contadas oportunidades Robson falló en su intento de jugar la pelota, siendo por otra parte todos ellos tantos seguros.

Finalmente, por la categoría de dobles damas las señoritas Julieta Ezcurra e Inés Anderson vencieron en un match bonito y movido a la señorita G. Keen y a la señora de Molina, por 6-1 y 6-3.

El Torneo de Mayo

Correspondientes a la disputa del Torneo de Mayo se realizaron ayer numerosos partidos y el match final de la categoría de dobles de caballeros, clase B.

Reunió este match a las parejas compuestas por E. Louton y S. Joselevich y E. Wilde y A. Jacobs. El primer set fué favorable a los jugadores nombrados en segundo término, pero en los sets subsiguientes sus contrarios obtuvieron fáciles ventajas, hasta adjudicarse el partido por 4-6, 6-1 y 6-0.

Uno de los partidos más interesantes fué el disputado por la categoría de singles de damas entre la señora A. L. Obarrio de Aguirre y la Srta. Angélica de Urquiza. No obstante el hecho de contar la Srta. de Urquiza con una fuerte ventaja, su contraria la venció en forma relativamente holgada por 6-2 y 6-4, con lo que se clasificó para disputar la final de esa categoría.

Resultados generales

Los resultados generales de la reunión realizada ayer son los siguientes:

Campeonatos del Río de la Plata

E. Obarrio venció a C. R. Caminos, por 6-1, 6-4 y 12-10; H. Cattaruzza a J. A. García, por 6-2, 6-3 y 6-1; C. Morea y A. Zumelzú a E. Daza y O. Brignoccoli, por 6-0, 6-3, 5-7 y 7-0; señora de Mackinnon y Srta. V. Lewis a señoritas P. y L. Giusti, por 6-1 y 6-4; C. R. Caminos y R. Boyd a E. R. Brown y F. Bryans, por 6-2, 5-7, 6-3 y 6-3; C. Dumas y G. Robson, a T. Scott y C. Morrall, por 6-0, 6-0 y 6-3; Srta. J. Ezcurra e I. Anderson a señorita G. Keen y señora de Molina, por 6-1 y 6-3; H. Marquier a C. Steward, por 4-6, 6-4 y 6-0; J. Gismondi a A. Hasembalg, por 6-2 y 6-3; R. O. Showard a H. S. Jones; C. Morea y A. Zumelzú a H. Cattaruzza y E. Obarrio, por 7-5, 11-9 y 6-3. En el match de Rentorff y G. Harffen a Srta. S. Blaquier y C. Mezquita, por 6-4 y 7-5.

Torneo de Mayo

E. Arrieta a R. López Pelliza, por w. o.; C. Sánchez Aizcorbe a C. Molina, por 6-2, 3-6 y 6-2; R. Vegas y R. Kulhenschmidt a C. Mezquita y A. E. Cádiz, por 6-1 y 6-2; D. Baccigaluppi y B. Loitegui a A. Dumas y H. Colvill Jones, por 2-6, 7-5 y 7-5; L. del Castillo a D. Baccigaluppi, por 8-6 y 6-4; L. B. Joselevich a J. Arrieta, por 6-2 y 7-5; L. Pravato a F. A. Vila, por 3-6, 6-3 y 8-6; Srta. L. de Oliveira Cézar a señorita Camila Crosse, por 3-6, 6-2 y 6-2; señora Ana Lía Obarrio de Aguirre a Srta. Angélica de Urquiza, por 6-2 y 6-4; L. B. Joselevich y R. López Pelliza, a F. E. Gismondi y J. C. Bessio, por 6-0 y 8-6; E. Louton y S. Joselevich a E. Wilde y A. Jacobs, por 4-6, 6-1 y 6-0; señora A. Z. de Marfort y C. Coquet a Srta. J. Picarel y A. Sánchez Aizcorbe, por 6-8, 6-1 y 6-4; señora y Sr. Caimi Garmendia a Srta. M. Hernández Cácares y A. Sánchez Aizcorbe, por 6-4 y 8-6; F. Grive a G. Fromm, por 6-1 y 6-2, y Max Velarde a R. Algier, por 6-4 y 6-2.

Una final suspendida

Para disputar la final de singles de caballeros, clase C, correspondiente al Torneo de Mayo, se habían clasificado los aficionados F. González Olivera y O. Monlao. El match no pudo definirse por falta de luz, estando el score un set a favor de cada jugador. El partido se disputará el sábado próximo, debiendo comenzarse de nuevo.

TEMPERLEY LAWN TENNIS CLUB

En los courts de esta institución continuó ayer la disputa del torneo abierto, con handicap, y de los campeonatos de los suburbios del Sur.

Algunos matches llamaron la atención de la concurrencia que bordeaba las canchas por la forma reñida en que fueron disputados, produciéndose algunos resultados imprevistos.

Fué el del match entre H. Heusse y Alberto González Venzano, correspondiente al campeonato de singles, el comentario del momento. Este último es reconocido como uno de los mejores jugadores de singles de esa zona, y por ello se esperaba que vencería a su adversario de ayer. Sin embargo, la actuación de Heusse le valió un meritorio triunfo.

Después de disputar ese encuentro en las horas de la mañana, jugó Heusse dos matches en las horas de la tarde, perdiendo el último de ellos en forma fácil contra G. R. Williams, también por el campeonato de singles.

Otro match interesante fué el de dobles de caballeros, campeonato, entre F. Gismondi y A. González Venzano y J. Williams Camet y J. Olavarría, en el que triunfaron los primeros en tres sets. El primero y segundo sets fueron los mejores, correspondiendo el triunfo en el primero de ellos a González Venzano y Gismondi y en el segundo a Williams Camet y Olavarría.

El set definitivo fué ganado fácilmente por los primeros.

José Etchegoyen, que se viene destacando por la regularidad de su actuación, obtuvo un bonito triunfo sobre J. Williams Camet, produciéndose algunos tantos brillantes, provocados por la forma violenta de efectuar los strokes que caracteriza a esos aficionados.

El resultado de los matches disputados fué el siguiente:

Srta. A. Rodríguez Lubary y J. J. Della Paolera vencieron a la Srta. L. Neistedf y P. Frers, por w. o.; J. Williams Camet a R. Grigera, por 6-4 y 6-1; Srta. M. E. Bushell a Srta. M. Mari, por 6-3 y 6-1; Srtas. A. Rodríguez Lubary y S. Baibiene a señoritas R. Darquier y M. Moliné, por 6-2 y 6-3; E. Lanús a L. Lozada, por 2-6, 6-4 y 7-5; L. del Castillo a F. Naveiro, por w. o.; J. R. Casás a E. Lanús, por 7-5 y 11-9; Srta. L. Amillano y A. A. Bonorino a Srta. A. R. Lubary y J. J. Della Paolera, 6-4 y 10-8; Srta. J. Vieyra y R. Lovat a Srta. L. Borras y A. G. Olivera, por 6-2 y 6-3; A. G. Venzano y F. Gismondi a J. Williams Camet y J. Olavarría, por 7-5, 4-6 y 6-1; G. H. W. Field a A. Compiano, por 6-1, 0-6 y 6-3; E. Clemente a J. Carbajal, por 11-9 y 6-3; W. G. Trumpf y R. C. Brockwell a A. Compiano y A. Baliña, por 6-3 y 6-2; H. Heusse a A. G. Venzano, por 7-5, 0-6 y 6-4; Srta. Crutendent y G. H. Field a Srta. A. Baliña y A. A. Bonorino, por 6-2, 2-6 y 10-8; Srta. M. Mari a Srta. A. A. Lubary, por 4-6, 10-8 y 6-2; H. G. Williams a H. Heusse, por 6-1 y 6-0; G. Kruzalt y H. Heusse a J. Williams Camet y S. Kyra, por 6-2 y 6-4; J. Etchegoyen a J. Williams Camet, por 4-6, 6-0 y 7-5, y Srta. J. Vieyra y R. Lovat a Srta. T. Marqués Gache y E. Chetti, por 6-3, 5-7 y 6-1.

OLIVOS LAWN TENNIS CLUB

Una bonita reunión se efectuó el sábado en el Olivos Lawn Tennis Club con motivo de la realización de algunos matches finales del torneo abierto que se desarrolla en sus courts.

La concurrencia de familias fué numerosa, atraída sin duda por el día espléndido y por los numerosos anunciados, en los que actuarían algunos aficionados conocidos.

El match final de la categoría caballetes, con ventaja, fué ganado por C. Arias al vencer a F. Heinlein en dos sets, recibiendo este último ganado una ventaja de tres sextos en más, y actuando el ganador con un sexto en menos. Fué un partido discreto, sobresaliendo Arias por la mayor seguridad de sus golpes.

El partido esperado con más interés, el de P. Rey y L. Joselevich contra J. Doyer y M. Candegabe, no se realizó por no haberse presentado estos últimos. Los ganadores llegan así a disputar la semifinal del campeonato de dobles, probablemente contra Cattaruzza y R. López Pelliza.

El match final de dobles de damas fué interesante por lo reñido, terminando con el triunfo de las señoritas S. Morris y T. Tobar sobre las señoritas L. y B. Duffy, concediendo estas últimas un handicap de menos dos sextos. Este encuentro terminó ya entrada la noche, recurriéndose a la luz artificial de la cancha.

El score de los matches jugados fué el siguiente:

C. Arias venció a F. Heinlein por 6-4 y 6-3; Srtas. S. Morris y F. Tobar a Srtas. L. y B. Duffy por 8-6, 6-3 y 6-4; P. Rey y L. Joselevich a J. Doyer y M. Candegabe por w. o., y L. Sol a J. M. Reyna por 6-5 y 6-0.

EL CAMPEONATO SOBRE CANCHAS DE BALDOSAS

Londres, 15 (AP). — G. F. Covey obtuvo el campeonato internacional de tennis para profesionales, sobre canchas de baldosas, en el partido de tres días de duración que finalizó hoy, en que venció a Pierre Etchebaster, de Francia, por siete sets a cuatro.

CARRERAS

(Continuación de la página 13)

1o. Ya Verán, $ 19.35 y 7.35; 2o. Migoya, 14.50. Tiempo: 1'4". 1/5.

Cuarta carrera, distancia 1200 metros: 1o. Yatay, $ 7.40 y 5.15; 2o. Duggan, 4.35. Tiempo: 1'17" 1/5.

Quinta carrera, distancia 1100 metros: 1o. Atabal, $ 2.65 y 2.55; 2o. Fulminante, 3.80. Tiempo: 1'9".

Sexta carrera, distancia 1200 metros: 1o. Sor Fémina, $ 2.65 y 2.75; 2o. Marfilino, 5.35. Tiempo: 1'15".

Séptima carrera, distancia 1400 metros: 1o. Fulminante, $ 6.75 y 3.80; 2o. Filrardine, 8.45. Tiempo: 1'27" 4/5.

Octava carrera, distancia 1000 metros: 1o. Macon, $ 6.85 y 2.65; 2o. Sospechoso, 2.40. Tiempo: 1'3" 1/5.

AZUL

Primera carrera, distancia 500 metros: 1o. El Negrito 53 k. (E. F. López), $ 6.80 y 2.60; 2o. El Machito 65, 2.80. Ganada por 1 cuerpo. Tiempo: 30" 1/5.

Segunda carrera, distancia 600 metros: 1o. Cancha Rayada 51 k. (O. Vives), pesos 8.70 y 2.70; 2o. Andariego 49, 3. Ganada por 1 cabeza. Tiempo: 36" 1/5.

Tercera carrera, distancia 1600 metros: 1o. Alpataco II 57 k. (P. Montesano), $ 3; 2o. Aqueronte 50. Ganada por 1 1/2 cuerpos. Tiempo: 1'32" 2/5.

Cuarta carrera, distancia 1200 metros: 1o. Milburn 56 k. (J. Alvarez), $ 2.50 y 2.10; 2o. Guajira 50, 2.10. Ganada por 1 cuerpos. Tiempo: 1'14".

Quinta carrera, distancia 1200 metros: 1o. Viejo Churi 53 k. (S. Grigera), $ 11.50 y 9.60; 2o. Paltita 51, 70.60. Ganada por 1/2 cuerpo. Tiempo: 1'15".

MENDOZA

Primera carrera, distancia 600 metros: 1o. Ranita 48 k., $ 4.50 y 3.50; 2o. Andaluza, 4. Tiempo: 39".

Segunda carrera, distancia 1200 metros: 1o. Zamorana 54 k., $ 4.60. Tpo.: 1'19" 1/5.

Tercera carrera, distancia 1500 metros: 1o. Olive Blossom 49 k., $ 6.60 y 3.60; 2o. Marfil, 5. Tiempo: 1'29" 4/5.

Cuarta carrera, distancia 2300 metros: 1o. Royal Block 52 k., $ 14.70 y 5.20; 2o. Amaru, 3.80. Tiempo: 2'20" 1/5.

Quinta carrera, distancia 900 metros: 1o. Pocha 51 k., $ 7.10 y 4.60; 2o. Quidnuna, 6.60. Tiempo: 58".

CORDOBA

Córdoba, 15.—Resultados de la reunión de hoy:

Primera carrera, distancia 1300 metros: 1o. Ostra 52 k. (Cecchi), $ 2.90; 2o. Sil 54. Ganada por 3/4 cpo. Tiempo: 1'21" 1/5.

Segunda carrera, distancia 2100 metros: 1o. Maiz Frito 53 k. (Cecchi), $ 2.60; 2o. Río Segundo 48. Ganada por 1 pescuezo. Tiempo: 2'11".

Tercera carrera, distancia 1400 metros: 1o. Espumilla 55 k. (Ceballos), $ 23.60 y 7.90; 2o. Sotreta 55, 4.90; 3o. Dagón 57. Ganada por 1 cabeza. Tiempo: 1'26" 2/5.

Cuarta carrera, distancia 1600 metros: 1o. Oprimida 52 k. (Cecchi), $ 6 y 2.80; 2o. Romano, 11.50; 3o. Clover 51. Ganada por 1 cuerpo. Tiempo: 1'38".

Premio Rivera Indarte, distancia 1400 metros: 1o. Sicomoro 55 k. (Quinteros), $ 3.10 y 2.50; 2o. Joyous 56, 2.70; 3o. Firamidal 53. Ganada por 2 cuerpos. Tiempo: 1'25" 2/5.

Sexta carrera, distancia 1300 metros: 1o. Enano 56 k. (Quinteros), $ 6.60 y 3.10; 2o. El Minuto 55, 3.60; 3o. Carnívoro 58. Ganada por 1 pescuezo. Tiempo: 1'18".

SAN MARTIN

Primera carrera, distancia 1600 metros: 1o. El Malambo (D. Fernández), $ 3.35 y 2.30; 2o. Pardon, 4.05; 3o. Rapier, 3.15; 4o. Defender. Ganada por 1/2 cpo. Tiempo: 1'41" 2/5.

Segunda carrera, distancia 1000 metros: 1o. Jour de Gloire (J. Ruiz), $ 11.70 y 3.40; 2o. La Duquesa, 2.50; 3o. La Farrilla, 3.40; 4o. Pitada. Ganada por 1 pescuezo. Tiempo: 1'1" 2/5.

Tercera carrera, distancia 1200 metros: 1o. Ranquilón (A. Moreno), $ 3.60 y 14.45; 2o. Parigina, 6.45; 3o. Maturrango; 4o. Gaucho Porteño. Ganada por 1 pescuezo. Tiempo: 1'19" 2/5.

Cuarta carrera, distancia 1200 metros: 1o. Mojiganga (J. Ruiz), $ 11.35 y 4.05; 2o. Malvia, 3.55; 3o. Forjué, 22.10; 4o. Guay. Ganada por varios cuerpos. Tiempo: 1'13" 4/5.

Quinta carrera, distancia 2000 metros: 1o. Perdición (M. Reparaz), $ 7.95 y 3.80; 2o. Jubileo, 4.30; 3o. Cyclax, 6.65; 4o. Royal Let. Ganada por 1 1/4 cpos. Tiempo: 2'5" 2/5.

Sexta carrera, distancia 1400 metros: 1o. San Tito (J. Ruiz), $ 37.30 y 6.75; 2o. Quejido, 4.45; 3o. Quina, 7.05; 4o. Cézanne. Ganada por 1 cabeza. Tiempo: 1'26" 1/5.

Séptima carrera, distancia 1500 metros: 1o. Gran Pillete (T. N. Fernández), $ 6.85 y 2.55; 2o. Gitana, 3; 3o. Tirín Tirín, 2.40; 4o. Situación. Ganada por 3/4 cpo. Tiempo: 1'31" 3/5.

TEMPERLEY

Primera carrera, distancia 1000 metros: 1o. Viejo Verde 64 k. (J. Ríos), $ 12.10 y 3.20; 2o. Birlocha 68, 3.60; 3o. Prissette 56, 2.50; 4o. Tina II 52, 4.30. Ganada por 3 cuerpos. Tiempo: 1' 3/5.

Segunda carrera, distancia 1200 metros: 1o. Sol Ardiente 56 k. (F. Quijano), pesos 13.40 y 3.20; 2o. Amazonas 58, 2.60; 3o. Hormiga 56, 4.50. Ganada por 1 1/2 cuerpos. Tiempo: 1'14" 2/5.

Tercera carrera, distancia 1100 metros: 1o. Baturro II (J. Martínez), $ 3.30 y 2.50; 2o. Asustadora 64, 2.70; 3o. Paisano 56, 16.10. Ganada por 4 cpos. Tiempo: 1'8".

Cuarta carrera, distancia 1300 metros: 1o. Saboya 57 k. (A. Suárez), $ 42.40 y 7.60; 2o. Griya 57, 3.80; 3o. Florecha 57. Ganada por 2 1/2 cpos. Tpo.: 1'21" 2/5.

Quinta carrera, distancia 1200 metros: 1o. Olaviaga 48 k. (A. Ferrari), $ 29.70 y 5.90; 2o. Gabacha 44, 4.40; 3o. Provincianita 51. Ganada por 1 cuerpo. Tiempo: 1'20".

Sexta carrera, distancia 1000 metros: 1o. Royal Eag

EN LOS CLUBS DE GOLF SE DISPUTARON CONCURSOS Y MATCHES POR EL CAMPEONATO

El Club Argentino venció a San Isidro

Alcanzó lucidas proporciones la reunión realizada ayer en los links del San Isidro Golf Club, con motivo de jugarse el match entre los primeros equipos del Golf Club Argentino y el local, correspondiente al campeonato interclubs.

Numerosa concurrencia presenció los encuentros, especialmente por la tarde, siguiendo con evidente interés el desarrollo de los mismos, que, en general, resultó atrayente y lleno de agradables incidencias.

Los partidos jugados por la mañana, que correspondían a la categoría de doubles, fueron más equilibrados que los de la tarde, pues los participantes se esforzaron por alcanzar el triunfo, definiéndose varios de ellos en el último hoyo a favor del equipo representativo del Golf Club Argentino, que se anotó 3 1/2 puntos contra 1/2.

En la categoría de singles nuevamente triunfó el equipo visitante, pero por mayor cantidad de puntos.

Los partidos realizados fueron éstos:

Foursomes

Golf Club Argentino		San Isidro
J. May y T. Sanderson	1	J. A. Malbrán y H. H. Vignoles 0
C. Dodds y L. Elortondo	1	D. Scott y A. P. Watson Hutton 0
A. Nichols on y T. Ely	½	A. Mongiardini y A. R. E. Jiménez ½
E. Echagüe y A. Huergo	1	B. D. Crowley y G. W. Halkett 0
	3 ½	½

Singles

A. Sanderson	1	H. H. Vignoles. 0
J. May	1	J. A. Malbrán . 0
E. Echagüe	1	D. Scott 0
		A. P. Watson Hutton . . . 0
L. Elortondo	1	A. Mongiardini . 0
A. Nicholson	1	B. D. Crowley . 0
E. Ely	0	A. Mongiardini . 1
C. Dodds	0	R. E. Jiménez. . 1
A. Huergo	0	G. W. Halkett . 1
	5	3

El resultado fué éste:

Golf Club Argentino

Foursomes	3 ½ puntos
Singles	5 "
Total	8 ½ "

San Isidro Golf Club

Foursomes	½ punto
Singles	3 puntos
Total	3 ½ "

Campeonato de primera división

	J.	G.	E.	P.	Pts.
Argentino	2	2	—	—	4
San Andrés	1	1	—	—	2
Hurlingham	1	1	—	—	2
Sáenz Peña	1	—	—	1	0
Progreso	1	—	—	1	0
San Isidro	2	—	—	2	0
Rosario	—	—	—	—	—
Lomas	—	—	—	—	—
Ituzaingó	—	—	—	—	—

La J. significa los partidos jugados; la G., los ganados; la E., los empatados; la P., los perdidos, y Pts., los puntos a favor de cada equipo.

SAN ANDRES GOLF CLUB

Reunió numerosos competidores la Copa Ferrocarril Central Argentino, que se disputó ayer en los links del Club San Andrés, a 18 hoyos contra bogey.

La mañana propicia permitió que el juego se desarrollara en las dos vueltas con interesantes variantes. Al finalizar los primeros nueve hoyos varios aficionados se encontraban en condiciones de adjudicarse el triunfo, pues su colocación era excelente. En los hoyos de vuelta E. M. Finney mejoró su score de ida en tal forma que consiguió la victoria por escasa diferencia contra J. Pillitz y H. E. Braisted, que empataron el segundo puesto.

El resultado fué el siguiente:

E. M. Finney	2	½	—	1
J. Pillitz	0	2	—	2
H. E. Braisted	2	0	—	2
D. H. Whitehead	1	2	—	3
J. I. Cruickshank	2	2	—	4
G. Rogé	1	4	—	5
E. R. Aftalion	4	1	—	5
W. J. Yule	4	1	—	5
Will L. Smith	1	4	—	5
H. A. Stevenson	3	2	—	5
D. Murchison	1	4	—	5
Fred Six	3	2	—	5
C. M. Holt	3	0	—	3
C. G. Scroggie	5	1	—	6
J. C. Deas	5	1	—	6
C. C. Batchelder	3	3	—	6
H. L. Prettyman	4	3	—	7
J. Milne	3	4	—	7
S. T. James	5	2	—	7
H. Porter	3	4	—	7
M. O'Callaghan	2	5	—	7
J. C. Pratt	4	3	—	7
L. E. Young	4	3	—	7
R. E. Bailey	4	3	—	7
J. A. C. Morrison	5	2	—	7
G. Smiles	4	5	—	9
R. B. Borchers	—	—	—	—

LOMAS ATHLETIC CLUB

En los links que esta institución posee en Parada Links, Ferrocarril del Sur, se realizaron ayer dos interesantes concursos, con la participación de un regular número de competidores, resultando los matches muy lucidos y atrayentes, por el entusiasmo con que fueron disputados.

Por la mañana se disputó la Copa Mensual, a 18 hoyos medal play, con handicap, y por la tarde, se jugó un mixed foursomes en igual condiciones de juego.

Se clasificó ganador del concurso, A. G. Dodds, con un score neto de 76 golpes, obteniendo el mejor score gross H. G. E. Hickey, con 80 golpes.

La clasificación final del concurso obtuvo el siguiente resultado:

A. G. Dodds	43	45	88	12	76
E. A. Brown	41	40	81	3	78
E. Gibson	42	43	85	7	78
J. C. Ross	43	41	84	5	79
H. E. Heller	39	41	80	+1	81
H. G. E. Hickey	39	41	80	+1	81
R. Mac Donald	45	41	86	5	81
F. A. Bell	45	44	89	8	81
R. E. Goya	47	46	93	12	81
R. Soto Acebal	48	44	92	10	82
J. H. Swain	51	47	98	16	82
G. H. Wilson	46	54	100	18	82
J. Mac Gaul	39	43	82	+1	83
H. L. Stevens	45	47	92	9	83
R. T. Skinner	45	50	95	12	83
G. W. Frend	45	44	89	6	84
C. J. Willemen	46	44	90	6	84
A. C. Deane	42	47	89	5	84
E. W. Hine	47	47	94	10	84
S. Mackay	47	49	96	12	84
W. R. Hutchesson	43	46	89	4	85
W. A. Cowes	48	42	90	5	85
J. S. Moliné	48	48	96	11	85
S. E. Wood	49	52	101	16	85
F. A. Bottomley	50	53	103	18	85
E. S. Clarke	48	49	97	10	87
R. B. Ross	50	51	101	14	87
J. C. Black	41	49	90	2	88
S. Gibson	43	47	95	7	88
C. L. Browne	55	44	109	15	89

Las dos primeras cantidades corresponden a los nueve hoyos de ida y vuelta, respectivamente; la tercera, al total de los 18 hoyos; la cuarta, al handicap, y la última, al resultado neto.

En el mixed foursomes se clasificó ganadora la pareja formada por la señorita Ita Lennon y H. G. E. Hickey, con un score neto de 78 golpes, obteniendo el mejor score gross, la pareja formada por A. C. Deane y señora, con un total de 88 golpes.

El resultado final de este concurso fué el siguiente:

Srta. Ita Lennon y H. G. E. Hickey	49	44	93	15 78
Srta. Willemen y A. G. Dodds	50	54	104	24 80
Srta. Whyte y Mac Gaul	45	44	89	8 81
Srta. E. Laurie y E. W. Hine	53	47	100	19 81
A. G. Deane y señora	44	44	88	7 81
Srta. E. Gibson y E. Gibson	53	49	102	20 82
Srta. Mac Millan y E. M. Gibson	54	52	106	24 82
Srta. Dandridge y J. W. Willemen	49	52	101	18 83
Srta. Swain y J. H. Swain	53	48	101	18 83
Henderson y señora	52	50	102	18 84
E. A. Brown y señora	51	54	105	20 85
J. C. Ross y señora	55	50	105	18 87
Srta. C. Campbell y R. A. Mac Donald	58	58	116	27 89
Srta. M. E. Willemen y R. Soto	52	51	103	13 90
H. E. Stevens y señora	54	57	111	21 90
Srta. M. Chrislie y A. J. Learmont	59	60	119	25 94

Las dos primeras cantidades corresponden a los nueve hoyos de ida y vuelta, respectivamente; la tercera, al total de los 18 hoyos; la cuarta, al handicap, y la última, al resultado neto.

CLUB DEL PROGRESO

En los links que este club posee en Ranelagh se llevó a efecto ayer un concurso interno por la Copa Club del Progreso, para caballeros, a 18 hoyos medal play, con handicap, y otro para mixed foursomes en las mismas condiciones y por un premio similar.

Los resultados generales obtenidos en el primero de estos concursos fueron los siguientes:

George A. Brougham	43	45	88	14	74
Angel E. Levanti	46	44	90	16	74
W. A. Baenninger	43	47	90	14	76
J. Herrera Vegas	41	45	86	8	78
A. M. Mac Kill	46	48	94	16	78
H. J. Pilling	44	51	95	14	81
E. Pereyra Iraola	44	47	91	8	83
G. Benedict	48	50	98	15	83
Juan Camy	44	49	93	9	84
C. M. Young	44	47	91	7	84
E. L. Steed	49	49	100	16	84
R. G. Moore	48	50	98	14	84
J. D. Stewart	46	48	94	10	84
A. R. Gibson	46	54	100	16	84
C. S. Devlin	44	49	93	6	87
J. D. Tierney	51	53	104	16	88
G. D. Clydesdale	51	52	103	14	89
L. G. Hibbert	53	52	105	15	90
R. Lee	51	57	108	18	90
C. S. Lottermoser	51	58	109	18	91
E. Lagos	49	61	110	18	92
H. Dadin	54	55	109	16	93
V. Hamaui	52	59	111	18	93
L. R. O'Farrell	57	57	114	18	96
Carlos A. Berger	56	63	119	18	101
S. Wright	56	61	120	18	102

El mixed foursomes finalizó así:

Srta. J. Rojas y J. Herrera Vegas	51	53	104	22 82
Sra. y Sr. Mac Kill	54	56	110	26 84
Sra. y A. Moffat	48	51	99	14 85
Srta. R. Hawtrey y R. Hawtrey	49	55	104	19 85
Sra. y Werner A. Baenninger	53	54	107	22 85
Srta. María T. Pereyra Iraola y Jorge Lavalle Cobo (hijo)	55	51	106	20 86
Srta. G. Herrera Vegas y M. Herrera Vegas	54	56	110	22 88
Sra. y Sr. R. Herrera Vegas	57	56	113	25 88
Srta. E. Hawtrey y G. Benedict	64	52	116	26 90
Sra. y Sr. Brougham	53	52	105	15 90
Sra. y Sr. H. Pilling	57	62	119	25 94
Srta. H. Mac Neill y R. G. Moore	57	62	119	25 94
Srta. de Wright y señor Levanti	59	66	125	30 99
Srta. Stanfield y señor Sarmiento	60	66	126	26 100

El desempate del concurso para caballeros se jugará próximamente.

HURLINGHAM CLUB

El concurso contra bogey que debía realizarse ayer en los links de esta institución ha sido aplazado para el domingo próximo.

Se realizaron, en cambio, numerosos encuentros amistosos, ofreciendo el campo en las horas de la tarde un animado aspecto, dada la cantidad de aficionados que se entregaron a la práctica del golf.

CLUB DEPORTIVO CENTRAL ARGENTINO

En los links que posee el Club Deportivo Central Argentino se efectuó la primera prueba del concurso interdepartamental de golf por la Copa Mackenzie, jugándose dos partidos, uno entre representantes del Departamento de Administración contra Tráfico, y otro entre Contaduría e Ingenieros, en el cual intervinieron los jefes de estos departamentos y el gerente del Ferrocarril Central Argentino, D. Ronald Leslie.

Administración venció a Tráfico por seis tantos contra tres, e Ingenieros a Contaduría por siete a dos. Los singles entre los dos primeros cuadros nombrados resultó un empate en tres tantos, pero los dobles fueron todos ganados por los representantes de la Administración. Ingenieros obtuvo cuatro puntos en los singles, contra dos, y logró acrecentar esta ventaja al adjudicarse tres puntos más en los dobles.

El resultado fué el siguiente:

Singles

Administración		Tráfico
C. H. Jukes	0	C. Case 1
H. Atkinson	0	P. Goddard 1
H. Torre	1	C. R. Ellis 0
C. E. W. Duley	0	G. F. Sampson 1
J. Brassington	1	D. S. Martin 0
R. Leslie	1	J. Harding 0
	3	3

Dobles

Jukes y Brassington	1	Case y Harding	0
Atkinson y Torre	1	Ellis y Martin	0
Duley y Leslie	1	Goddard y Sampson	0
	3		0
	3		3
Total	6	Total	3

Singles

Ingenieros		Contaduría
J. A. Morrison	1	E. C. Dack 0
G. Henderson	0	T. Duguid 1
O. T. Wood	1	E. H. Doveton 0
N. Anderson	1	A. J. Tipple 0

IMPORTADORES DE ALHAJAS y RELOJES
CORONA
COMETA
Y EL UNICO LEGITIMO F. E. ROSKOPF PT. Nº 18634
G. WEIL & CIA
CANGALLO 691
FUNDADA EN 1890

Se clasificaron los ciclistas que el 29 irán a Montevideo

Las pruebas eliminatorias se realizaron en la Avenida Centenario, y han sido designados titulares Antonio Malvasi, Fermín Pacheco y Cosme Saavedra, y Víctor Astori, suplente

Tal como lo anunció últimamente la Federación Ciclista Argentina, se llevó a efecto en la mañana de ayer, bajo su patrocinio, la selección ciclista argentina para constituir el equipo que deberá intervenir el 29 del actual en el Campeonato Rioplatense de Velocidad, en Montevideo.

El lugar elegido para las pruebas fué la Avenida Centenario, desde el estadio del Club River Plate hasta frente al cuartel de la Guardia de Seguridad.

Una fila compacta de aficionados a ese deporte se formó a lo largo del camino, en las inmediaciones del sitio donde finalizarían las series, y con su entusiasmo pusieron una simpática nota de estímulo.

Poco después de las 8, una vez que los hermanos Saavedra llegaron para alistarse, los corredores inscriptos se dirigieron hacia el punto de partida, contando con un persistente viento a favor.

Primera serie

Malvassi, A. Del Gesso y O. Isolio tomaron parte en la primera serie, la que se inició con tren fuerte, y poco después la tenacidad de los adversarios dió animación indiscutible a la prueba, llegando en esa forma hasta cuando faltaban doscientos metros, donde se vió que el embalaje colocaba casi en una misma línea a los tres ciclistas.

Pocos metros más, y en medio de continuados aplausos, Malvassi pudo descontar una pequeña ventaja a Isolio, quien llegó también escoltado de cerca por Del Gesso.

Resultado de la primera serie: primero, Malvassi; segundo, Isolio, y tercero, Del Gesso. Tiempo del vencedor: 1 minuto 16 segundos 1/5.

Segunda serie

Alistados F. Rodríguez, Cosme Saavedra, L. Oliva, F. Pacheco, la serie tuvo comienzo con una marcha sumamente lenta, y sin que los ciclistas acusasen mayor decisión por llevar el tren de la carrera.

Ya más adelante, y cuando todos se mantenían en pelotón, Saavedra arrancó violentamente y, sin que sus adversarios trataran de aproximársele, cruzó triunfante la línea de llegada con un cuarto de máquina sobre Pacheco.

Resultado de la segunda serie: primero, Cosme Saavedra; segundo, F. Pacheco; tercero, R. Oliva, y cuarto, F. Rodríguez. Tiempo del ganador: 2 minutos 17 segundos 1/5.

Tercera serie

Lanzados en carrera, V. Astori, L. Martínez, Carmelo Saavedra y L. A. De Meyer, los aficionados hicieron toda clase de esfuerzos por hallar una colocación cómoda, con el fin de ver el pasaje de los actuantes, dando con ello enorme trabajo a los directores de la Federación Ciclista Argentina para lograr mantener despejada la avenida.

A juzgar por la forma como se condujeron los ciclistas, puede decirse que esta serie logró interesar más que otras, y una calurosa acogida se tributó cuando los corredores aun se hallaban a cierta distancia de la llegada. El aceleramiento de la marcha desde mucho antes avivó el entusiasmo, y de ahí que los actuantes pusieran también de su parte la mayor dosis de energía, sucediéndose un bonito final, en el que se vió la poca diferencia que separó a los corredores entre sí.

Resultado de la tercera serie: primero, Carmelo Saavedra; segundo, L. Martínez; tercero, L. A. De Meyer, y cuarto, V. Astori. Tiempo del vencedor: 1 minuto 19 segundos 1/5.

Repechaje entre los primeros y segundos

Verificado el sorteo entre los clasificados primeros y segundos de las series anteriores, se formaron dos de tres corredores, las que alcanzaron el siguiente resultado:

Primera serie: primero, Cosme Saavedra; segundo, L. Martínez, y tercero, Carmelo Saavedra. Tiempo: 2'12".

Segunda serie: primero, Pacheco; segundo, Malvassi, y tercero, Isolio. Tiempo: 1'39" 4/5.

De estas dos series, Cosme Saavedra y Pacheco quedaron clasificados para disputar la final.

Ese repechaje alcanzó el siguiente resultado: primero, Astori; segundo, Oliva; tercero, Del Gesso; cuarto, De Meyer, y quinto, Rodríguez.

Martínez, Malvassi, Carmelo Saavedra e Isolio se alistaron en esta serie para que el vencedor pudiera intervenir después en la final, a efectos de constituir definitivamente el equipo.

De no vencer Malvassi, el más calificado competidor para formar el eleven argentino, el equipo no tendría, sin duda, el poderío necesario, pues, si bien Cosme Saavedra y Fermín Pacheco contaban con la calidad requerida para esa honrosa representación, faltaba al conjunto nacional otro elemento de poderío indiscutible, y ese hombre era Malvassi, actual campeón rioplatense de velocidad.

Si este corredor tenía un mal momento y no llegaba triunfante, la representación no ofrecería el valer justo de nuestros ciclistas.

La clasificación del repechaje, por suerte, tuvo el final esperado, y Malvassi se adjudicó la victoria, llegando segundo Martínez, tercero Isolio y cuarto Carmelo Saavedra.

Final para constituir el equipo

Clasificados ya Cosme Saavedra, Fermín Pacheco, Víctor Astori y Antonio Malvassi, estos ciclistas fueron sometidos a otra prueba, disputando una serie en la que se clasificarían como titulares los tres primeros y como suplente el cuarto.

Pacheco hizo el tren, manteniendo ese puesto durante mucho trecho, y poco más adelante Saavedra se apareó al delantero, mientras Malvassi y Astori esperaban detrás los acontecimientos.

Ante una violenta arrancada de Pacheco, Saavedra lo imitó, y Malvassi, algo rezagado, llegó hasta unos cien metros de la línea final. Malvassi buscó un costado de aquéllos, y, pasando por el lado derecho, dió el último esfuerzo, para dominar, primero a Saavedra y después a Pacheco, que acababa de realizar una meritoria performance, llegando segundo. Astori, que se clasificó cuarto, quedó de hecho como suplente del equipo, que disputará en Montevideo el día 29 del actual el Campeonato Rioplatense de Velocidad.

CLUB CICLISTA SARMIENTO, DE GERLI

Organizada por este club, se disputó ayer en el camino pavimentado de La Plata, una carrera sobre 30 kilómetros, en la que se obtuvieron los siguientes resultados: primero, José Alonso; segundo, Héctor Curat; tercero, E. Lorenzoni y cuarto, L. A. Leles.

POR LOS STANDS

Tiro Federal Argentino

Se realizó ayer en el stand que esta institución posee en Palermo el acostumbrado concurso dominical, interviniendo en la disputa de las distintas pruebas muchos aficionados.

En el programa se había incluído un nuevo número que constituyó todo un éxito, superando así los cálculos más optimistas que se habían adelantado. Fué la institución de una categoría de carabina, para damas, presentándose su primera, en extremo reñida, para finalizar con la victoria de la Srta. Ester Castagnino, con 147 puntos.

Los resultados generales obtenidos fueron los siguientes:

Series limitadas, sección fusil (máuser). Categoría A, distancia 300 metros, blanco circular: tres series de cinco tiros en cada una de las tres posiciones reglamentarias: de pie, rodilla y cuerpo a tierra): 1o., Carlos Echeveste, con 129 puntos; 2o., Cirilo Nassiff, con 127; categoría C, 250 metros (una serie por posición): 1o., Pedro Gabarrot, con 130 puntos; categoría D, (estilo) para principiantes, 150 metros 6 series en posición cuerpo a tierra: 1o., Roberto Mebogno, con 324 puntos; categoría 50 zonas (libre para todo tirador), blanco circular de un metro de diámetro, distancia 300 metros las cinco mejores series de tres tiros cada una): 1o., Th. Ghirighinelli, con 674 puntos; 2o., I. Rigiardo, con 651, y 3o., R. E. Gabarrot, con 622; categoría Campeón Social: 1o., Pablo Casnaso (hijo), con 245 puntos.

Sección revólver, Categoría A especial, distancia 50 metros, blanco circular (tres series de seis tiros cada una): 1o. Teodoro Oliva, con 131 puntos apoyado; 2o., Miguel A. Meana, con 131, y 3o., A. I. Orfila, con 126; categoría Arma Libre (pistola), 50 metros, blanco circular, tres series: 1o., Teodoro Oliva, con 134 puntos y 2o., Miguel A. Meana, con 130; categoría A, 50 metros, tres series: 1o., Alberto G. Falckenberg, con 130 puntos; categoría B, 50 metros, tres series: 1o., Alberto R. Marcone, con 144 puntos y 2o., P. Cagnaso (hijo), con 140; categoría C, principiantes, 50 metros, tres series: 1o., H. S. Copello, con 141 puntos; 2o., S. Perazzo, con 140 y 3o., R. Vivanco, con 139; categoría carabina A: 1o., Luis Grosse, con 242 puntos; 2o., Antonio Tarnassi, con 241 y 3o., Juan Cagnaso, con 236; categoría carabina B: 1o., H. S. Copello, con 242 puntos; 2o., C. Matarazzo, con 240 y 3o., M. S. Gaona, con 238; categoría Tiro Federal de revólver: 1o., Teodoro Oliva, con 232 puntos y 2o., Miguel A. Meana, con 222; pistola: 1o., Teodoro Oliva, 256 puntos; 2o., A. R. Marcone, con 249 y 3o., Miguel A. Meana, con 246; categoría B, señoritas: 1a., Ester Castagnino, 147 an.; 2o., C. A. Castagnino, con 147; 3a., Hilda Calcaprina.

Campeón Social, pistola: 1o., Alberto A. Falckenberg, con 250 puntos; 2o., Teodoro Oliva, con 244.

Revólver: 1o., Pablo Cagnaso, con 231 puntos; 2o., Teodoro Oliva, con 218.

Series notables: Alberto R. Marcone, a pistola, 50 puntos; Srta. Celia Castagnino, con 50; Antonio Tarnasi, con 50 puntos; carabina.

Tiro de defensa, a revólver, distancia 25 metros, blanco silueta. Categoría A: 1o., Joaquín Costa, con 30 impactos, 106 puntos; pistola a voz de mando, distancia 27 metros, blanco silueta, categoría A: 1o., Dr. Carlos L. Carboneschi, con 71 puntos anotado; 2o., Joaquín Costa, con 71; categoría B: 1o., Dr. José Llauró, con 67 puntos.

FESTIVAL HIPICO

En el estadio de la Sociedad Rural Argentina se realizó ayer, a las 15, un festival hípico, que atrajo una concurrencia de familias asaz crecida.

Dos bandas de música amenizaron la fiesta, ejecutando en los intervalos un escogido repertorio.

La reunión, aunque considerada fuera del programa oficial preparado para el corriente año por la Subcomisión de Concursos Hípicos, no careció de atractivos.

La tarde, algo inclemente, no fué óbice apreciable en cuanto al éxito hípico y social de la reunión, como dejamos dicho, favoreciendo, por el contrario, la actuación de los competidores, que, en general, se desempeñaron con relativo acierto.

Se notó, eso sí, la ausencia de amazonas, que en fiestas de esta clase y en números como el de la roseta han sabido dar la nota amable, simpática y triunfal otras veces.

Gimkana papa al balde

Tomaron parte los jinetes Juan Angel López, Raúl Antoli, Alberto Martínez, Amabrio S. del Villar, Osmán Righetti, Carlos H. Barbosa, Martín Castro Biedma, Jorge Larrambevere y Roberto Barbosa.

El desarrollo de este número provocó gran hilaridad por las incidencias ocurridas a la mayor parte de los jinetes, y después de una bonita lucha quedó clasificado ganador Amabrio S. del Villar, y en el segundo puesto Carlos H. Barbosa.

Gimkana musical de la silla

Los mismos jinetes tomaron parte en la disputa de este premio, y después de haber quedado eliminados siete de ellos, se clasificó ganador Alberto Martínez, y Osmán A. Righetti para el segundo puesto.

Juego de roseta

Se organizaron dos tandas, una formada por los jinetes Osmán A. Righetti, Martín Castro Biedma y Carlos H. Barbosa, y otra por Raúl Antoli, Juan Angel López y Alberto Martínez.

En el primer grupo llevaba la insignia, en el brazal, el jinete Carlos H. Barbosa, quien logró conservarla, a pesar de la persecución tenaz de que lo hicieron objeto sus rivales Castro Biedma y Martínez, y en el segundo también logró mantener la roseta Antoli, quien, al ponerse término a la lucha, fué, al igual que Barbosa, sumamente aplaudido.

Romper la olla

La reunión fué epilogada con este número, que satisfizo ampliamente, por las notas cómicas que se sucedieron en su desarrollo.

Los jinetes, con los ojos vendados, se propusieron romper las ollas que en número de tres se hallaban suspendidas de una cuerda, consiguiéndolo con alternativas Raúl Antoli, Raúl Barbosa, Alberto Martínez y León Amez.

Dió margen al general regocijo de la concurrencia la actuación de Amez, quien, al llenar su objetivo con pleno éxito en las primeras de cambio, quedó cubierto de la cabeza a los pies con la harina contenida en una de las ollas.

Por lo demás, se le hizo objeto de efusivas demostraciones al ser proclamado triunfador, junto con Antoli, Barbosa y Martínez.

En esta competición tomaron parte los once jinetes inscriptos, con excepción de Juan A. López, P. Bustos y Atilio Saubidet.

El Jurado que discernió los premios estaba integrado por los Sres. Carlos Costa, Diana, Nino García Rams y Enrique Katzestein.

Los próximos concursos

Se llevó a efecto en la pista central del local de la Sociedad Rural en Palermo el concurso eliminatorio para la disputa del premio Lancero 30., quedando clasificados para intervenir en este número, el domingo 22 del corriente, los siguientes competidores:

Srta. Máxima C. Merlini, con Sonckoy y Manolo; A. S. del Villar, con Satanás y Argus; subteniente A. Llosa, con Matrero, J. A. López, con Mudo y Contento II; subteniente H. M. Torres Queirel, con Humaitá; A. Ulbrich, con Ameruc; R. Irribarren, con Cacique; V. Fernández Bazán, con Misterio; O. Righetti, con Cóndor; teniente A. S. Sosa Molina, con Manuelita, y C. Guerrico, con Tanguito.

El premio Junín, prueba reservada exclusivamente para amazonas, ha reunido a las siguientes competidoras: señora C. G. de Astudillo Mendéndez, con Baradero y Gaucho Pobre; Srta. María Antonia Carrera, con Chala y Simbra; Srta. Máxima C. Merlini, con Rayo y Pino; Sra. M. A. de Galane, con Pebeta; Srta. Ema Salomón, con Sargento Cabral.

El último número lo constituye un match de polo de picadero, recibiéndose las inscripciones hasta el día 19, a las 17. Para este número se ha establecido como premio, para la institución o club ganador, una hermosa copa de plata y un fusil facsímil a cada uno de los componentes del equipo que venza.

EL TORNEO DEL DEPORTIVO CENTRAL ARGENTINO

El domingo 22 del actual este club efectuará un torneo interno de atletismo, reservado para perdedores, en su campo de sports de San Martín. A tal efecto se ha preparado el siguiente programa:

A las 9, series de 100 metros llanos: lanzamiento de la bala, 1500 metros llanos: a las 9.30, lanzamiento de la jabalina, 200 metros llanos; a las 10, salto en largo con impulso: lanzamiento del martillo, 400 metros llanos, series, y a las 11, series de 100 metros llanos. Por la tarde el programa dará comienzo a las 14, desarrollándose las siguientes pruebas: lanzamiento del disco, 110 metros vallas, 100 metros llanos, final; 80 metros llanos para niñas mayores de 12 años, salto triple, 400 metros llanos, final; 80 metros llanos para niños menores de 13 años; salto en alto, final; 60 metros llanos para niñas menores de 12 años, series; 200 metros llanos, final; 80 metros llanos para niños menores de 13 años, final; salto con garrocha, final; 60 metros llanos para niñas menores de 12 años, final, y 800 metros llanos, final. Al finalizar las pruebas se procederá a la distribución de premios.

LOS PARTIDOS POR EL CAMPEONATO DE PELOTA

En la primera y segunda categorías señalaron el auspicioso comienzo de la temporada

El campeonato argentino de pelota, organizado por la Federación respectiva, se inició el sábado, cumpliéndose los matches correspondientes a la primera fecha del fixture de primera y segunda categorías.

El buen éxito que se obtuvo en la inscripción de equipos, como así también todas las manifestaciones preliminares a este campeonato, evidenciaron el amplio interés y la difusión francamente auspiciosa de ese juego, la cantidad de aficionados que asistieron a las reuniones efectuadas anoche y el entusiasmo que se observó en todos los jugadores, han hecho corroborar ahora aquella excelente impresión.

F. C. Oeste v. Gimnasia de Bernal

En el encuentro de primera categoría que las parejas de estos clubs sostuvieron en la cancha de Bernal se impusieron los visitantes por 30 a 24, después de sostener una interesante lucha.

F. C. Oeste estuvo representado por E. Petit y O. Luratí, y Gimnasia de Bernal por D. Rodríguez Acasuso y R. López.

El partido de segunda división fué ganado por Gimnasia de Bernal por 30 a 11. El club ganador estuvo representado por B. Prescuell y E. Ellegaray, y el perdedor por N. Bonamo y A. Perelló.

Adrogué v. Belgrano

En Adrogué se realizaron los encuentros de primera y segunda categorías, que resultaron favorables al conjunto local por 30 a 18 y 40 a 33, respectivamente. Las parejas de Adrogué estuvieron constituídas por R. y N. Lombardi, la de primera, y por A. Duccich y E. Gómez, la de segunda, y las de Belgrano las integraron S. Salgado y S. Willington, la de primera, y A. Mom y A. Bilbao la Vieja la de segunda.

Burzaco v. Estudiantes de La Plata

En los dos encuentros que debieron efectuar estas representaciones no concurrió la del Club Estudiantes de La Plata, por lo que su contrario se adjudicó los puntos respectivos.

Club Belgrano

Correspondiente al torneo de primera categoría, patrocinado por el Club Belgrano, se efectuó ayer por la tarde un encuentro de pelota entre las parejas formadas por los jugadores Antonio Ojea Ruilán y Guillermo Pace v. Saúl Salgado y Santiago Willington.

Después de una lucha reñida, en el curso de la cual se empataron repetidamente las posiciones, lograron imponerse los jugadores nombrados en segundo término, por 35 tantos contra 30.

La reunión fué presenciada por una crecida cantidad de aficionados y familias, y muchas de sus incidencias aplaudidas con entusiasmo.

FOOTBALL URUGUAYO

Los matches de ayer

Montevideo, 15. (Especial de LA NACION). — Continuó esta tarde la disputa del Campeonato Uruguayo de Football de primera división, con el siguiente resultado:

Rampla Juniors 4, v. Peñarol 0; Belgrano 2, v. Nacional 1; Olimpi 1, v. Central 0. — Este encuentro fué suspendido faltando diez y ocho minutos, por entender el juez que carecía de garantías; Bella Vista 0, v. Misiones 0; no se jugó el segundo tiempo por las mismas razones que en el match anterior; Solferino 2, v. Universal 1; Sud América, 2 v. Defensor 1; Liverpool 3, v. Uruguay 0; Capurro 1, v. Racing 1; Wanderers 1, v. Rosarino Central 0; Lito 1, v. Cerro 1.

NUEVAS AUTORIDADES

Círculo Social y Sportivo Ramos Mejía

Ha quedado constituída recientemente una nueva entidad sportiva, cuya Comisión Directiva la componen las siguientes personas:

Presidente, A. Asprela; vicepresidente, P. Gerardi; secretario general, A. Meildoni; prosecretario, A. Correse; secretario de actas, M. Gentile; tesorero, N. Betancourt; protesorero, J. Cámela; vocales: V. Caiello, N. Alcardi, A. Arretino, H. Saguntí y C. Asprela; revisores de cuentas: G. Meildoni y J. Asprela.

Club de Regatas La Plata

La Plata, 15. — En la asamblea efectuada recientemente por los socios del Club de Regatas de La Plata, resultó electa la siguiente lista de candidatos para ocupar los puestos de la Comisión Directiva del mismo:

Paternali, Francisco García Balado, Alpitán Martín Uzal; subcapitán, Armando Georgi; vocales: Sres. Hipólito Zapata, Ricardo Napp (hijo), Federico Humbert, Francisco Serveto, Horacio Sarrail, Luis V. Ramón, Pedro Carriquiriborde, Manuel Pereyra y Mario Curri; suplentes, Sres. Félix Paternali, Francisco García Balado, Alberto Latorre Lelong y Angel Morossi; revisores de cuentas, Sres. Raúl F. Pintos, Roberto Sureda y Juan Maldonado Bruzone.

Semana de Mayo

591

CONFECCIONES
para Niñas y Niños, Bonetería, Zapatería, etc.
GRANDES ALMACENES SAN JUAN
ofrece a Vd. el más grande y variado surtido que por su selección y precio, puede haberse presentado.
Concurra Vd. a SAN JUAN y podrá comprobarlo.

544

591. - **Sobretodos** en casimires de color, fondos claros y medianos, en colores de moda, con novedosas fantasías. Años 14 a 16, $ **

CON LOS SCORES PREVISTOS FINALIZARON LOS MATCHES DE RUGBY DE PRIMERA LIGA

UNIVERSITARIO VENCIÓ A GIMNASIA Y ESGRIMA POR 11 PUNTOS A 5

Dos tácticas opuestas, dos características evidentemente distintas se pusieron de manifiesto ayer, en el partido que Gimnasia y Esgrima disputó con Universitario por el campeonato de primera división de la River Plate Rugby Unión. El primero, que, año tras año va superándose en su evxcelente línea de forwards compuesta a base de hombres fuertes rápidos y perfectamente entrenados, logró imponer su juego en la mayor parte del primer período, mediante cargas cerradas, de gran ímpetu y a base de dribblings bien ejecutados en los cuales los forwards se apoyaron mutuamente en compactos grupos que ponían en apretos a la defensa de Universitario. Este equipo, por su parte, salido de la apatía de las primeras acciones, sorprendido por el empuje de sus contrarios y arrollado por sus primeras cargas, fué reaccionando visiblemente y si sus delanteros fueron respondiendo a la difícil tarea que les imponía el trabajo abundante de sus contrarios, no es menos cierto que su línea de tres cuartos comenzó a actuar con la eficacia que le es característica, equilibrando el partido al finalizar el primer tiempo y transformándolo de manera sorprendente durante todo el transurso del segundo, en el que logró los tres tries que le dieron el triunfo en los primeros 12 minutos de juego.

Si hermoso y atrayente resultó el juego abierto que desplegó Universitario, eficientemente apoyado por los delanteros durante gran parte del partido, justo es consignar que Gimnasia y Esgrima, aunque con un juego menos vistoso pero efectivo, impresionó favorablemente por su empuje y sobre todo por el entusiasmo que pusieron a contribución en todo momento. Puestas frente a frente las dos tácticas, el score refleja elocuentemente cuál fué superior, pero es justo consignar que si los tres cuartos de Universitario contaron con el apoyo eficiente de sus forwards, la línea de tres cuartos de Gimnasio y Esgrima no estuvo a la altura de la de forwards impidiendo así esa cohesión de líneas, en las que los medios juegan papel tan importante, y que proporcionan el máximo rendimiento de un equipo.

Universitario no tuvo fallas en su línea de tres cuartos inteligentemente apoyada en todo momento por los medios; Galíndez, un tanto alejado de esas actividades, hizo un buen partido; Vázquiez volvió a destacarse como el tres cuartos de más recursos y Ayerra fué el hombre siempre peligroso en sus características corridas. En cuanto a los forwards, Serra y Garay tuvieron actuación destacada si bien Pérez Fernández, que va adquiriendo su forma, Fitte, Silva y los demás componentes de la línea no desmerecieron en su desempeño; sólo el fullback estuvo algo indeciso en sus intervenciones, evidenciando falta de entrenamiento.

En lo que respecta a Gimnasia y Esgrima, desconfiado el amplio elogio en lo que a forwards se refiere, sobresalieron Grimoldi, Martire y Riganti; Pollano, de buenas manos y excelente shot en las situaciones desahogadas, falló en los momentos de apremio ante las cargas de los forwards contrarios; Reyes se nutos los locales iniciaron un avance por el centro del field y, aprovechando un descuido de los forwards visitantes, Fox señaló otro try, que Logan convirtió, elevando a 27 el haber de su equipo.

La forma en que se iban desarrollando las acciones hacía prever que la lucha finalizaría sin que los visitantes abrieran el score. No fué así, empero.

Algo cansados los jugadores del Belgrano por el intenso juego desarrollado en ambos períodos, declinaron en la ofensiva y permitieron a sus adversarios equilibrar por momento la lucha.

Esta oportunidad, casi única de la tarde, fué aprovechada con acierto por Chanson, quien, en las proximidades de las 25 yardas locales, señaló un dropgoal, es decir, los sólo cuatro tantos de la tarde para su equipo.

Los equipos estuvieron así constituídos:

Belgrano: A. G. Jacobs; R. Crawford, J. Knox, J. R. Fox y R. Macadan; G. G. Constanduros y C. Zappa; C. L. Clare, R. P. Cooper Coles, R. B. Morley, W. Logan, W. Vogt, G. H. Anderson y L. A. Sormani.

Sportivo Francés: P. Bastin; R. Heymann, P. M. Chanson, J. Lafiere y A. Gravier; J. J. Moulier y J. Dupin; H. Jhonson, T. Mougabure, C. O. Barclareschi, D. Berry, H. Velloso, P. Montoé, F. Cleyland y L. Sampietro.

Cuadro de posiciones

Posición actual de los equipos que juegan en primera división, bajo los auspicios de The River Plate Rugby Union.

	J.	G.	E.	P.	Pts.
San Isidro	3	3	—	—	6
Universitario	3	3	—	—	6
Hindú	3	2	—	1	4
Belgrano	3	1	1	1	3
Buenos Aires	3	1	1	1	3
G. y Esgrima	3	—	2	1	2
Sp. Francés	3	—	—	3	0
Pacífico	3	—	—	3	0

Cómputo de tries

G. Cooke (B. A.)	3
A. Rodríguez Jurado (S. I.)	3
M. Ayerra (U.)	2
L. Braddon (B. A.)	2
C. Vázquez (U.)	1
R. Inchauraza (H.)	1
L. Fasquel (G. y E.)	1
J. Millard (S. I.)	1
H. Knight (B. A.)	1
D. Von Goldman (S. I.)	1
L. Arrieu (G. y E.)	1
N. Escary (G. y E.)	1
R. Stella (H.)	1
E. Pérez Fernández (U.)	1
R. Serra (U.)	1
A. Riganti (G. y E.)	1
W. Ellicott (B. A.)	1
O. Tudor (B. A.)	1
J. Knok (B.)	1
J. R. Crawford (B.)	1
L. Sormani (B.)	1
E. Maclachlan (B.)	1
J. D. Fox (B.)	1

BUENOS AIRES v. PACIFICO

Resultado final: 22 a 0

Al dar comienzo ayer en Palermo el encuentro de rugby entre Buenos Aires y Pacífico no pudo suponerse que la victoria del primero fuese tan holgada como el score se encargó de atestiguarlo al final.

Era que esas acciones iniciales de los vencedores carecían de la armonía que hizo suponer la calidad de los integrantes de las diversas líneas, que esta temporada se presentan, al decir de muchos, en condiciones ideales de homogeneidad.

Los que no habían presenciado los partidos anteriores del team local tenían por fuerza que añorar los tiempos de Knight, Gilderdale y Govan, porque la línea actual de tres-cuartos, de cuya excepcional bondad se habían hecho lenguas los entendidos, al principio de la temporada no lograba una apertura de juego favorable. Pero paulatinamente la oposición más entusiasta que perfecta, opuesta por la zaga visitante fué cediendo terreno, y la persistencia en el error de derribar mediante el tackle alto fué haciendo menos efectiva la labor de aquélla.

Comenzaron entonces a sobresalir los puntos fuertes del equipo Buenos Aires, que fué consolidando admirablemente sus líneas merced a la soberbia actuación de hombres como Braddon, Cooke, Taylor y Cooper.

Había pasado apenas el primer cuarto de hora de juego, y ya la presión de los locales en las 25 yardas del adversario se hizo incontrarrestable. Una combinación de los tres-cuartos llevó la pelota hacia la línea de Pacífico, sobre la cual Braddon, merced a un espléndido esfuerzo, logró apoyarla.

Los puntos así obtenidos no fueron aumentados luego con el tiro libre del propio Braddon, pero cinco minutos después Cooke, al recibir un dificilísimo pase, se desprendió por un costado y obtuvo un nuevo try, que tampoco fué convertido por Braddon.

La mala impresión inicial había sido así borrada por el hermoso juego que entonces desplegaba el cuadro vencedor, que minutos antes de terminar el primer período se adjudicó tres nuevos goals por intermedio de Ellicott.

La superioridad incuestionable de Buenos Aires se puso de manifiesto a los dos minutos de reanudada la lucha, al señalar Cooke holgadamente un nuevo try, que Hobson no pudo convertir.

El score fué aumentado después por Tudor, que aprovechó una magnífica combinación de los tres-cuartos, señalando un try que Cooper convirtió lo mismo que otro obtenido a los veinte minutos por Cooke, en una inteligente escapada. Sin embargo, esta jugada, por la forma en que se produjo, dejó sus dudas en lo que se refiere a la sanción del try.

Los equipos formaron de la siguiente manera:

Buenos Aires: L. W. Martín; J. D. Egan, W. Braddon, W. S. Ellicott y H. T. Cooke; H. Taylor y R. E. Cooper; A. J. Macadam, A. R. Hobson, E. K. Brown, O. J. Graystone, H. T. Putland, W. Macadam, R. Camerón y O. M. Tudor.

Pacífico: S. P. Thomas; L. Makin, R. L. Makin, J. O. Grinrod y A. Pavlowsky; J. A. Arundell y R. H. Cooper-Coles; R. T. Relf, J. P. Nash, F. C. Anderson, J. J. McCormick, A. V. Bradford, P. F. Fallon, M. J. Gunning y A. W. Grant.

BELGRANO v. SPORTIVO FRANCES

Resultado final: 27 a 4

Un match lleno de agradables alternativas fué el que jugaron ayer por la tarde los primeros equipos del Athletic Belgrano y Sportivo Francés.

El juego lucido y homogéneo del cuadro local dió a la lucha una vivacidad insospechada a poco de iniciado el match, correspondiéndole la mayoría de los avances.

Se reveló el team de Belgrano netamente superior a su adversario, llegando por momentos a radicar el juego en el campo de los visitantes, cuya línea de forwards no pudo contener el empuje avasallador de la adversaria.

En ambos períodos se caracterizó el match por los avances combinados de los locales, quienes, desplegando un lucido juego abierto, daban en algunas oportunidades, la impresión de estar realizando más bien un match de práctica que un encuentro oficial.

La línea de tres-cuartos, que actuara un tanto desconcertada en el match con Gimnasia y Esgrima, y más tarde se asentara, realizando una discreta presentación en San Isidro, tuvo ayer un desempeño lucido, y apoyó con todo acierto la labor tesonera de los forwards.

El cuadro visitante, frente a un adversario netamente superior, cuyo empuje se ponía de relieve en cada scrum, poco pudo hacer. Intentó cerrar, al promediar el primer tiempo, el juego, para reducir en esta forma las probabilidades de sus adversarios, pero la dirección de la lucha no estaba en sus manos, y fácil fué entonces a los jugadores locales imponer su técnica, por otra parte, superior a la de Sportivo Francés.

Sus ligeros desarrollaron un juego poco acertado, como si fuera ésta la primera práctica de conjunto, y, por otra parte, los tres-cuartos no llegaron, con su derroche de entusiasmo, a ofrecer una seria resistencia a sus adversarios.

Ello, empero, no restó interés al match, que en ambos períodos fué reñidamente disputado, correspondiendo, finalmente, el triunfo al conjunto local, quien ratificó una vez más su poderío y técnica de juego.

Poco después de las 15 se inició el partido, desarrollándose las acciones dentro de un marcado equilibrio hasta que poco después los locales quebraron la resistencia de la defensa visitante, pasando desde entonces a actuar netamente en la ofensiva.

A los seis minutos obtuvieron los locales los primeros tantos, después de una corrida oportuna de los tres-cuartos, que fué aprovechada por Knox para señalar el try inicial de la tarde, que tomado por Logan fué convertido.

Dos minutos más tarde elevaron los locales al doble el número de tantos, al conseguir Crawford un nuevo try, tras una veloz carrera por el centro del field. Tomado el puntapié libre por Logan, logró también en esta oportunidad hacer pasar la pelota entre los postes.

Poco antes de finalizar el período inicial Sormani obtuvo un nuevo try, al salir de un scrum en el centro del field, no logrando Jacobs aumentar el score en la jugada libre que le sucedió.

El primer período terminó, por lo tanto, con una ventaja de 13 puntos en favor del team local.

Apenas puesta en juego la pelota, en el segundo tiempo, en las proximidades de las 25 yardas adversarias, consiguió Logan un free-kick, repitiendo poco después la jugada con buen éxito.

El cuarto try de los locales fué señalado por Macadan, en brillante estilo, después de una serie de pases. Logan fué el encargado de tomar el puntapié libre, que no aportó ninguna ventaja.

Cuando se llevaban jugados 25 mi-

Circulo Automovilista Argentino

En honor del ganador del Circuito de Otoño, D. Víctor Pangaro, el Circulo Automovilista Argentino realizará un té danzante hoy en la confitería de la calle Florida 44. Al obsequiado se le entregará una medalla de oro, acuñada con motivo de esa victoria, y a D. Domingo Mamberti se le ofrecerá igual distinción en reconocimiento de la actuación destacada que le cupo en las carreras últimamente organizadas por la entidad.

el juego al campo contrario, pero todas sus tentativas para abrir el juego fueron bien anuladas por los jugadores de Gimnasia y Esgrima, que marcaron cuidadosamente a los tres cuartos, aprovechando en cambio cuantas oportunidades les permitió el admirable empuje de sus forwards.

Pero cuando habían transcurrido 20 minutos más o menos se operó una transformación evidente: los forwards de Universitario reaccionaron, obteniendo la pelota en los scrums, y la línea de tres cuartos, bien alimentada por los medios, organizó peligrosos ataques que en repetidas oportunidades llegaron hasta el área peligrosa de Gimnasia y Esgrima. En una de ellas Vázquez se destacó en una jugada impresionante; estando el juego en el campo de Universitario, consiguió la pelota y tras de esquivar a varios hombres y evitar mediante un salto, el takle bajo y fuerte de Reyes, shoteó alto sorteando así el obstáculo de numerosos contrarios que lo cerraban, y, siempre en veloz carrera obtuvo por segunda vez la pelota que se le escurrió de las manos. A esa altura del match Universitario abrió decididamente el juego y Gimnasia y Esgrima, por su parte, no desperdició oportunidad para imponer la acción efectiva de sus forwards. El medio de apertura de Universitario optó por shotear arriba y en una de esas jugadas, Pollano, al obtener la pelota demoró un poco, siendo takleado por Galíndez que venía a la carrera, y tras de una serie de jugadas peligrosas para Gimnasia y Esgrima, Grimoldi consiguió sacar la pelota, afuera con un tiro débil, cayendo lesionado. Volvieron los forwards de Gimnasia y Esgrima a la ofensiva y poco antes de terminar el primer período, el referee concedió dos free-kicks a favor de Universitario por off-side de Gimnasia, y Pollano devolvió el segundo con un excelente shot que halló el touch cerca de la bandera.

Iniciado el segundo período, el juego acusó en las primeras acciones un cambio fundamental. El equipo de Universitario hizo gala de un empuje que no había sido su principal característica en el período inicial, dominando desde el principio con acciones enérgicas y peligrosas que le proporcionaron las primeras ventajas. De un line-out en las 25 yardas de Gimnasia y Esgrima, Pérez Fernández obutvo la pelota y, corriendo velozmente, la apoyó, ya takleado, en el in-goal de Gimnasia y Esgrima, obteniendo así el primer try para su equipo. Scaglia no lo pudo convertir.

Continuaron las cargas de Universitario, y en una de ellas, Pollano, al intentar obtener una pelota alta, fué muy bien cargado por Boutell; producido un amontonamiento de jugadores, Galíndez obtuvo la pelota del scrum volante y puso en juego a su línea de tres cuartos, pero Vázquez, en lugar de pasar, prefirió hacer un corto kick alto; Escary intervino con éxito, enviándola afuera. Universitario siguió abriendo juego, y a los ocho minutos obtuvo el segundo try, por intermedio de Ayerra, quien, en una hermosa corrida individual, esquivó a varios contrarios y marcó el try cerca de la bandera, en el costado contrario de la cancha, al en que le tocaba actuar. Scaglia falló por segunda vez en la tentativa de convertirlo.

La ofensiva de Universitario no decayó, y, como consecuencia de la cohesión evidente del team y del entusiasmo de que hacían gala, a los 12 minutos aumentó la ventaja, por intermedio de Serra, quien se destacaba como uno de los forwards de más empuje. En un dribbling de los forwards de Universitario, Pollano falló en la tentativa de detener la pelota, y Serra, Fitte y Silva, que seguían a la carrera, continuaron en dribbling, solos, hasta el in-goal, apoyando Serra la pelota cerca de los palos. Vázquez shoteó con éxito el tiro de conversión, aumentando a 11 puntos la ventaja de su team.

Gimnasia y Esgrima no decayó por esos contrastes, y poniendo su contribución su gran entusiasmo llevó el juego al área de Universitario, viéndose en serios apuros su defensa. El partido a esa altura se desarrollaba violento, movido e interesante, destacándose el juego abierto de Universitario en cuanta oportunidad le era permitido ensayarlo. Los forwards de Universitario, mediante un largo dribbling, llevaron las acciones al área peligrosa de Gimnasia y Esgrima, pero Reyes, en buen momento, salvó el peligro, corriendo con la pelota largo trecho; al intentar shotearla no alcanzó la línea de toque, proporcionando a Vázquez la oportunidad de hacer un mark, que no tuvo ulterioridades. Continuó presionando Universitario, y una buena corrida de tres cuartos, que finalizó Harriague, se malogró al intentar este jugador un corto tiro que resultó muy fuerte, saliendo por el in-goal de Gimnasia. Poco después una apertura de Galíndez, que no llegó a las manos del otro medio, proporcionó a Gimnasia y Esgrima la última oportunidad de hacer peligrar la defensa de Universitario en una carga a fondo; Vázquez salvó esa situación de aprenio, ya sobre la línea del try, esquivando a varios contrarios y mediante un oportuno touch. Cuando faltaban dos minutos para finalizar el partido, a la salida de un scrum, Pitte se destacó con la pelota, y cuando ya el try era inevitable corrió tratando de alcanzar los palos, pero salió del in-goal, malográndose así una ventaja ya positiva.

Cuando sonó el silbato del referee dando por terminado el partido, el score arrojaba el siguiente resultado:

Universitario	11
Gimnasia y Esgrima	5

Los equipos

Universitario: E. Scaglia; B. Harriague, G. Lacaze, C. Vázquez y M. Ayerra; L. Galíndez y P. Turina; A. Pérez Fernández, J. Sommer, E. Fitte, R. Serra, O. Garay, R. Seeber, F. K. Ch. Boutell y C. Silva.

Gimnasia y Esgrima: C. Pollano; N. Escary, C. Reyes, H. Davel y L. Fasquel; J. Orione y C. Roji; D. Muscolo, A. Martineau, C. Martire, A. Navajas, L. Albinatti, V. Grimoldi, R. Rezzónico y A. Riganti.

Previo el partido de primera división se midieron las segundas divisiones de los mismos clubs, triunfando Universitario por 11 a 5.

Interesantes Ofertas
del Departamento de
Comestibles
Gath & Chaves
LA MEJOR CALIDAD,
LA MAYOR FRESCURA,
A LOS PRECIOS MÁS RAZONABLES.

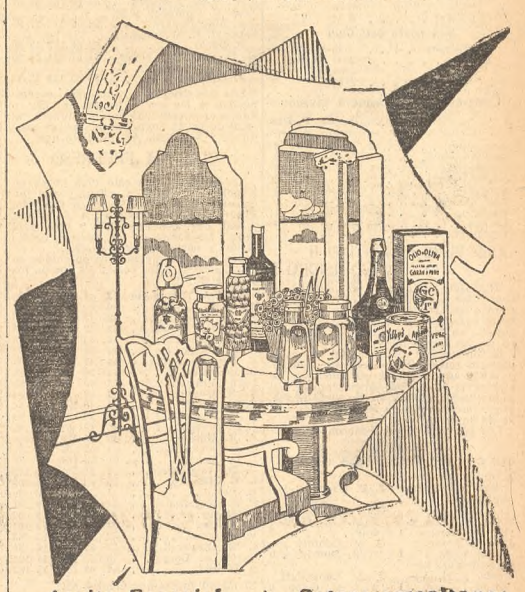

Aceite Especial para cocina, nuestra marca "A. B. C."; lata de 5 litros, $ 6.80; 1 ½ litros 2.00

Aceite francés "Puget"; en lata de 5 litros, $ 11.90; de 2 ½ litros, 6.60; de 1 litro 2.75

Arroz Carolina tipo Vercelli; bolsita de 10 Kgs., $ 5.70; de 5 Kgs. 2.90

Café tostado nuestra mezcla "Familia"; en grano ó molido; el Kg. 1.80

Harina flor triple cero; bolsita de 5 Kgs., a $ 1.70; de 1 Kg. 0.35

Fideos extra de pura sémola; amarillos, el Kg., $ 0.65; blancos, el Kg. 0.50

Harinas alimenticias nuestra marca "Special", de: arvejas, porotos, lentejas, garbanzos, habas, legumbres mezcladas, cremas de arroz, cebada y avena, sagú, tapiocas granulada, menuda y molida; el paquete de 210 gr. neto. 0.40

Avena "Quaker Oats" lata 0.80

Porotos chilenos Pallares y caballeros; el Kg. 0.35

Jabón amarillo "Special" los 10 Kgs. 3.90

Ostras americanas "Frog Brand"; lata 0.50

Sardinas españolas en aceite de oliva; lata de 140 gramos neto 0.30

Encurtidos "Crosse & Blackwell", surtidos en vinagre; frasco de 568 gramos 2.50

Queso para rallar tipo Chiavari ó Sbrinz; cortado, el Kg $ 1.80; por pieza, el Kg. 1.70

Panceta ahumada "Swift"; por pieza, el Kg. 2.80

Jamón ahumado "Swift"; por pieza, el Kg. 2.30

Paleta ahumada "Swift"; por pieza, el Kg. 1.20

Damascos secos de California; el Kg. 2.80

Duraznos secos de California; el Kg. 2.20

Peras secas de California, el Kg. 2.70

Manzanas secas de California; el Kg. 2.30

Higos de Málaga imperiales; lata de 1 Kg. bruto 1.60

Para celebrar las Fiestas Mayas
Excepcionales rebajas en
Vinos Finos y Champagnes

Vino Champagnizado "R. Johnston & Cie.", dulce; botella 3.80

Champagne "Sancy Père & Fils", seco y extra seco; botella, a $ 7.50; dulce 5.50

Champagne "A. Pierlot & Cie", dulce, seco y extra seco; botella 6.00

Champagne "Moët & Chandon", Brût Impérial 1906, botella 10.20

Champagne "Moët & Chandon", Carte Bluet (dulce), botella 5.50

Champagne "Veuve Clicquot Ponsardin", Carte Blanche (dulce), botella 8.20

Casa Central (1º Subsuelo)

Sobretodos Ingleses
Gustos, Colores y Modelos Unicos en Buenos Aires
$140.-
RAINBOW
PERRAMUS Y SOBRETODO DE ABRIGO A LA VEZ
AL PRECIO EXCEPCIONAL DE $ 130
SIN FORRO DESMONTABLE $100
CASA HELLER
SASTRERIA FINA PARA CABALLEROS
545 CANGALLO 545

LA SAN MARTIN
Para CONMEMORAR las FIESTAS PATRIAS
y en beneficio a su clientela ha rebajado los precios en todos los departamentos de la casa por esta semana solamente.

APROVECHEN el mejor y más oportuno OBSEQUIO DEL AÑO.
La casa sin competencia en el arte de vestir. Muchas son las casas que venden confecciones para Sras. pero que se destaque por su distinción sólo en "LA SAN MARTIN"

REGIO TAPADO confeccionado en paño zibelina, todos los colorés modernos, adornos del mismo género. Cuello y puños de piel, todo forrado en seda de $ 155, a $ 130.=

ELEGANTE TAPADO, la mejor imitación bisón y muy souple, forrado en broche de seda; largo 110 ctms., $ 325, largo 105 centímetros $ 295.=

TAPADO muy chic, en piel lutre eletric souple y brillante, forrado en rico broche de seda. Precio especial $ 195.=

MODERNO TAPADO hecho en paño Royal de rica calidad, adornos del mismo género, cuello y puños de piel, todo forrado en seda, de $ 145, a $ 125.=

RECOMENDAMOS muy especialmente nuestros talleres de MEDIDAS

Solicite un CREDITO a pagar en 10 mensualidades y aproveche los precios que ofrecemos con motivo de las fiestas PATRIAS

LA SAN MARTIN
676-VICTORIA-676

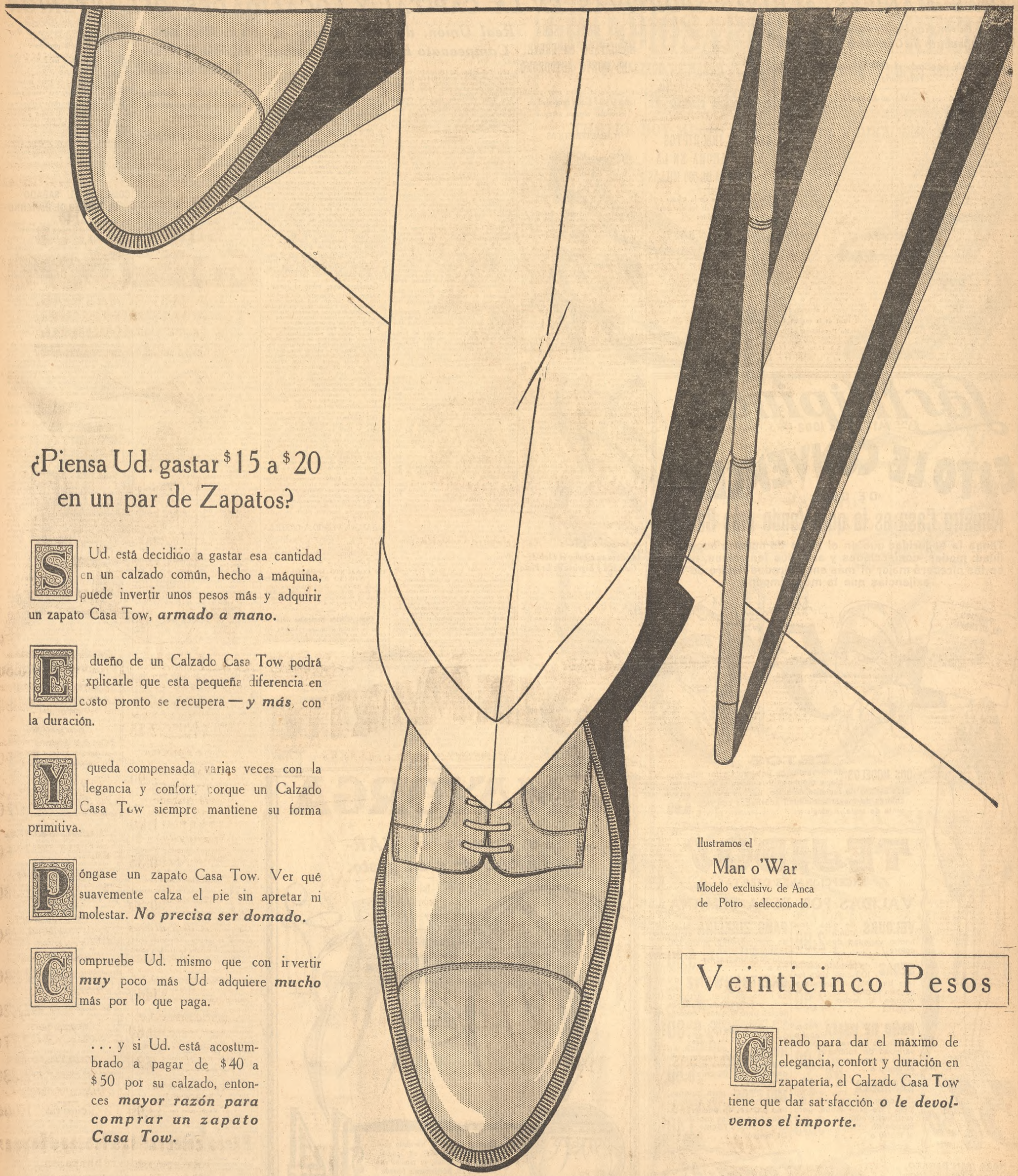

¿Piensa Ud. gastar $15 a $20 en un par de Zapatos?

Si Ud. está decidido a gastar esa cantidad en un calzado común, hecho a máquina, puede invertir unos pesos más y adquirir un zapato Casa Tow, ***armado a mano.***

El dueño de un Calzado Casa Tow podrá explicarle que esta pequeña diferencia en costo pronto se recupera — ***y más***, con la duración.

Y queda compensada varias veces con la legancia y confort, porque un Calzado Casa Tow siempre mantiene su forma primitiva.

Póngase un zapato Casa Tow. Ver qué suavemente calza el pie sin apretar ni molestar. ***No precisa ser domado.***

Compruebe Ud. mismo que con invertir ***muy*** poco más Ud. adquiere ***mucho*** más por lo que paga.

. . . y si Ud. está acostumbrado a pagar de $40 a $50 por su calzado, entonces ***mayor razón para comprar un zapato Casa Tow.***

Ilustramos el

Man o'War

Modelo exclusivo de Anca de Potro seleccionado.

Veinticinco Pesos

Creado para dar el máximo de elegancia, confort y duración en zapatería, el Calzado Casa Tow tiene que dar satisfacción ***o le devolvemos el importe.***

Calzado para el hombre que sabe vestir.

Casa Tow

FLORIDA 159 al 171 GALERIA GUEMES

En el día se envían por correo.

OTRAS MANIFESTACIONES SPORTIVAS EN LA CAPITAL Y LOCALIDADES DEL INTERIOR

Osvaldo Parmigiani obtuvo ayer el Campeonato de Carretera de Córdoba

La prueba habíala organizado el Club Atlético Sarmiento, de Villa María

Villa María, 15. — Poniendo fin a la gran expectativa existente y acrecentada por su suspensión, motivada por el mal tiempo de la semana pasada, se realizó hoy el Segundo Campeonato de Carretera de la Provincia de Córdoba, organizado por el Club Atlético Sarmiento, de Villa María. Reunió esta prueba un conjunto de volantes destacados, y ello se debe al grado mayor de interés que le ha dado el referido club, una de las instituciones prestigiosas con que cuenta la Provincia de Córdoba, y también por la cantidad de inscriptos, que alcanzó a 19, habiéndose presentado 18.

El estado del circuito era inmejorable, el que consta de 24.200 metros, que debieron cumplir dos veces los competidores para cubrir la distancia de 278 kilómetros.

La carrera era para coches de costo menor de 2500 pesos, doble faeton, puesto en Buenos Aires, siendo reglamentarios los cuatro cilindros y el monoblock de fábrica.

El orden de partida se sorteó ayer en el local del club, ante numerosa concurrencia, dando el siguiente resultado: No. 1 E. Serrazín, con coche Ford; No. 2, Godofredo Stauffer, con Chevrolet; No. 3 Bartolomé Silva, con Chevrolet; No. 4 Ambrosio Moncada, con Ford; No. 5 Dionisio Soucher, con Rugby; No. 6, José Mattalia, con Ford; No. 7, G. S. Martínez, con Whippet; No. 8, Gabriel Fuentes, con Rugby; No. 9 Antonio Oriden, con Chevrolet; No. 10, Pedro Ingaramo, con Ford; No. 11 Miguel Patraña, con Rugby; No. 12, Osvaldo Parmigiani, con Ford; No. 14 César Petit, con Ford; No. 15 Segundo Gianimani, con Ford; No. 16 Humberto Piazza, con Ford; No. 17 Roberto Valducci, con Rugby; No. 18 Angel Vacondio, con Chevrolet, y No. 19 Héctor Usandivaras, con Ford.

La carrera se largó a las 10.15, dándose salida a los coches con intervalos de 20 segundos, de acuerdo con el orden que por sorteo les correspondió.

La prueba se desarrolló dentro del mayor orden y sin ningún inconveniente, siendo presenciada por un público de más de cinco mil personas.

Los premios que había instituído el Club Sarmiento son los que se expresan a continuación: al primero 2000 pesos en efectivo, Copa Municipalidad de Villa María, medalla de oro Club Atlético Sarmiento y diploma de campeón de la Provincia de Córdoba, año 1927; al acompañante, medalla de oro Club Atlético Sarmiento; al segundo, 1000 pesos en efectivo, medalla de oro Club Atlético Sarmiento y diploma; al acompañante, medalla de oro Club Atlético Sarmiento; al tercero, 500 pesos en efectivo, medalla de plata Club Atlético Sarmiento y diploma; al acompañante, medalla de plata Club Atlético Sarmiento; al cuarto, 300 pesos en efectivo, medalla de plata Club Atlético Sarmiento y diploma; al acompañante, medalla de plata Club Atlético Sarmiento; record de la vuelta, medalla donada por Gotuzzo y Piana; al acompañante, medalla de plata Club Atlético Sarmiento; al corredor mejor clasificado de la Provincia de Córdoba, Copa Piccardo y Compañía; al acompañante, medalla de plata del club organizador; el record hasta la cuarta vuelta, 150 pesos en efectivo; record hasta la octava vuelta, 150 pesos en efectivo.

El resultado final de la carrera fué el siguiente:

Primero Osvaldo Parmigiani, en dos horas 56 minutos 36 segundos 1/5; segundo Pedro Ingaramo, acompañante José Pedrotti, con 2 h. 57 m. 54 s. 4/5; tercero José Mattalia, acompañante José A. Asignari, en 2 h. 58 m. 44 s. dos quintos; cuarto Angel Vacondio, acompañante Alcides Vacondio, en 3 h. 1 m. 9 s. 2/5. El promedio fué de 95 kilómetros por hora.

—J. S. Martínez sufrió un accidente de serias consecuencias para su acompañante; éste, sin embargo, dentro de la gravedad de su estado, se halla mejor.

El coche de Bartolomé Silva también sufrió desperfectos al llevarse por delante una alcantarilla, sin tener que lamentarse desgracias en los volantes.

—El presidente del club organizador se siente muy satisfecho del resultado final de la prueba, lamentando el accidente de los automovilistas citados, de quienes se dice que su estado no reviste gravedad.

HAY DIEZ INSCRIPTOS HASTA AHORA EN LÁ CARRERA DE 500 MILLAS

Los organizadores de la misma activan el arreglo de los diversos caminos

Los organizadores de la carrera automovilista de las 500 Millas, que se efectuará, conforme lo hemos anunciado, el 22 del actual, ultiman los preparativos de la misma. Los caminos han sido reparados convenientemente, por lo que se espera que los corredores podrán desarrollar altas velocidades.

Hasta ahora se han inscripto en la prueba los corredores siguientes:

Estanguet, con Austro Daimler; Bucci, con Hudson; Pangaro, con Bugatti; Bossola, con Bugatti; Cáceres, con W. Knight; Malcolm, con Delage; D'Annunzio, con Stutz; Fernández, con Bugatti; Brosutti, con Bross Especial, y Roatta, con Mercedes.

Además del tren especial que la Comisión Directiva del Automóvil Club Argentino ha dispuesto hacer correr el día de la prueba, los organizadores consiguieron que las empresas hagan circular desde varios puntos, coches especiales, con una rebaja del 50 por ciento en el precio de los pasajes.

EN SAN MARTÍN SERA HABILITADO EN BREVE EL NUEVO AUTODROMO

Los trabajos se hallan muy adelantados y sólo habrá necesidad de introducir algunos arreglos

CARACTERISTICAS

La terminación de algunos detalles en las importantes obras que se han venido realizando en el autódromo de San Martín colocarán en breves días en situación de ser habilitada esa pista para automóviles. La formación de la misma ya ha sido terminada y sólo resta empetrolar algunos tramos, tarea en la cual trabajan activamente numerosos obreros.

Las rectas tienen una inclinación de 45 centímetros y una extensión de 900 metros y los virajes presentan la respetable altura de ocho metros, con un declive cóncavo de 55 grados y una extensión de 600 metros.

Frente a la tribuna oficial, que ha sido construída reuniendo muchas comodidades, se ha instalado la pista de reparaciones, en la cual se han colocado cinco surtidores de tres tipos de nafta, común, etiqueta amarilla y de aviación, para abastecer la demanda de los corredores.

El palco de los cronometristas ha sido instalado frente a esa pista, pues desde allí se puede fácilmente dominar todo el autódromo, lo que, por otra parte, ocurre desde todos los puntos que han sido habilitados para ocupantes el público. La capacidad de las tres tribunas, oficial y populares, se ha calculado en 7000 personas, y, por la disposición de los peldaños que las forman, los espectadores podrán permanecer sentados.

La playa de estacionamiento de vehículos, que aun está siendo objeto de algunos trabajos de ornamentación, lo mismo que los jardines, tendrá capacidad para 1000 automóviles.

Por las características que ofrecen las principales pistas de los Estados Unidos y Europa, se puede establecer una comparación con la de San Martín, que será habilitada en breve.

La pista de Indianópolis tiene 4032 metros de largo y 16 de ancho y la velocidad calculada para desarrollar en la misma es de 170 kilómetros por hora; la de Omaha tiene 2000 y 18, con igual promedio de velocidad; Beverly Hill, 2000, 18 y 180; Chicago, 3200, 18 y 180; Uniontown, 1810, 18 y 165; Ascot Park, 1609, 18 y 130; Sitges, en España, 2000, 18 a 21 y 180; Miramas, en Francia, 5000, 16 y 180; Monza, en Italia, 4500, 9 a 12 y 200; Brooklands, en Gran Bretaña, 4235, 30 y 200, y, finalmente, la de San Martín tiene 2000, 18 a 21 y 200.

Especialmente autorizados por la dirección del autódromo, concurrieron a probar sus coches varios automovilistas que se aprestan para intervenir en la próxima carrera de las Quinientas Millas, y, como ocurrió el domingo pasado, hoy asistirán otros aficionados que lanzan sus coches a considerables velocidades.

Ampliará su estadio el Club de Gimnasia y Esgrima de La Plata

Los socios del Club Gimnasia y Esgrima de La Plata en su última asamblea aprobaron las obras de ampliación y mejoras proyectadas por el presidente del mismo, D. Augusto M. Liedal.

Esas obras, que se iniciarán inmediatamente, comprenden la construcción de una pileta de natación y de otra cancha de tennis, reformas de los vestuarios, modificación del sistema de tribunas y ampliación de las actuales y otras mejoras de menor cuantía.

Asociación Argentina de Billar

Mañana por la noche se realizará en la Academia Brunswick la primera de las tres series en que se divide el campeonato de billar a tres bandas entre los jugadores J. Vergez y A. Vergez.

Club Atlético Deportivo Arsenal

En el cementerio del Oeste se realizará el 22 del actual, a las 10, organizado por el Club Atlético Deportivo Arsenal, un homenaje al ex consocio Juan Lostau, fallecido durante la realización de un match de basketball en representación de la institución. Hará uso de la palabra D. Ulises L. Picasso.

Real Unión, de Irún, obtuvo el Campeonato Español de Football

San Sebastián, 15 (Especial de LA NACION). — Reina gran expectación antes el partido de football que hoy se jugará en Zaragoza, para definir el campeonato de España.

De Irún partieron para la Capital aragonesa un tren especial, conduciendo a numerosos excursionistas, y más de 200 automóviles. Toda la región vascongada se halla interesada en el match que hoy se jugará en Zaragoza entre el Real Unión y el Arenas.

Zaragoza, 15 (Especial de LA NACION). —El partido final del Campeonato Nacional de España, que se disputó hoy en esta ciudad entre el Arenas Club de Guecho y Real Unión de Irún había despertado gran entusiasmo entre los aficionados locales y en toda la Península. La expectativa era enorme.

La ciudad adquirió desde temprano un movimiento inusitado, pues desde Bilbao e Irún llegaban constantemente automóviles y camiones que conducían aficionados y simpatizantes en grandes cantidades. También llegó un tren especial fletado por los aficionados de Irún.

Cuando los equipos aparecieron en el campo de juego, éste se encontraba completamente atestado de espectadores que esperaban impacientes la iniciación de la lucha, que se presumía sería ruda y equilibrada, por cuanto la capacidad sportiva de los teams era considerada en igualdad de condiciones. Correspondió dirigir el encuentro al árbitro Escarín y cuando éste ordenó la alineación de los teams éstos lo hicieron así.

Real Unión, de Irún: Emery; Alza y Berges; P. Regueiro, Gamborena y Villaverde; Sagarzazú, L. Regueiro, Re-né, Echeveste y Garmendia.

Arenas Club, de Guecho: Jáuregui; Llantada y Crispulo; Laña, Urresti y Fidel; F. Anduiza, Rivero, Yermo, Gurruchaga y Robus.

Durante el primer tiempo el juego desplegado fué muy movido, pero la ofensiva correspondió a los irruneses, que forzaron numerosos corners, que no dieron resultado por cuanto la defensa arenera actuó con mucho acierto, sobre todo Jáuregui, que realizó espléndidas atajadas.

Reiniciado el encuentro, el Arenas atacó con empuje, pues los halbacks desplegaron un juego eficiente, que no encontró apoyo en la línea ligera, por cuando ésta pareció actuar desarticulada y sus forwards no supieron aprovechar debidamente los numerosos centros que ejecutó Anduiza.

Cuando faltaban nueve minutos para la terminación, se produjo un penalty-kick como consecuencia de un hands de Llantada. Lo tiró René, pero Jáuregui detuvo la pelota en forma magistral, lo que le valió una emocionante salva de aplausos.

Poco después finalizó el partido sin que el score fuera abierto. En consecuencia el encuentro fué prolongado por espacio de media hora, dividida en dos períodos de 15 minutos.

La lucha había sido ruda y los jugadores se encontraban a esta altura agobiados por el esfuerzo realizado. Sin embargo, dando muestras de gran voluntad y deseos de vencer, reanudaron el juego. Transcurrieron los primeros 15 minutos sin que las posiciones sufrieran modificación, a pesar de la insistencia en el ataque de los irruneses.

Cuando faltaban cuatro minutos para la terminación del encuentro, René se posesionó de la pelota, y moviéndose con dificultad, pues cojeaba de una pierna, consiguió pasar la pelota a Echeveste, quien, colocado en buena posición, sólo debió dar media vuelta y con un shot potente y certero venció a Emery, marcando el goal de la victoria. Una gran aclamación de entusiasmo acogió este tanto, que daba a los irruneses el triunfo ansiado.

Aun cuando los areneros trataron de igualar posiciones, haciendo esfuerzos desesperados, nada consiguieron, puesto que los irruneses se colocaron a la defensiva y en los momentos de apremio tiraban la pelota fuera del campo.

Terminó el encuentro con la victoria del Real Unión de Irún, por un goal contra cero.

Merecida fué la victoria de los irruneses, pues durante el desarrollo del partido se mostraron más peligrosos que sus adversarios y en sus líneas reinó siempre más cohesión, aun cuando los forwards parecieron jugar coartados bajo la dirección de René, que ocupó el centro de la línea en reemplazo de Errazquin. Gamborena, en el centro de la línea media, jugó en forma magistral y los backs y arquero se desempeñaron con conciencia y, siempre oportunos, supieron contener los avances adversarios.

Del Arenas se destacó con caracteres netos la línea de medios, que soportó el peso total del partido, pues la línea ligera pareció no existir y sus hombres fracasaron constantemente frente a la rudeza del juego desplegado por los irruneses.

Toda España siguió con marcado interés las incidencias de la lucha, pues desde el campo se hicieron conocer todos los detalles del encuentro por medio de potentes aparatos radiotelefónicos, expresamente instalados con ese fin.

Desde que en España se disputa el Campeonato Nacional, es esta la primera vez que el título de campeón es conquistado por un equipo subcampeón. Bien es verdad que también apenas hace dos años que a los subcampeones se les permite terciar en la disputa del certamen nacional.

Este detalle hace más meritoria aun la victoria obtenida hoy en Zaragoza por el Real Unión de Irún, porque demuestra que este subcampeón de Guipúzcoa posee capacidad y técnica suficientes para imponerse frente a los más destacados equipos de la Península

SE CERRARAN HOY LAS INSCRIPCIONES PARA LA COPA J. CORTEJARENA

En el Club Los Pingüinos se realizará, a las 18, el sorteo correspondiente

LAS PRACTICAS DE AYER

Tal como se anunció, esta tarde, a las 18, quedará cerrado el registro de inscripciones para participar en el torneo por la disputa de la copa challenge José A. Cortejarena, abierta para equipos de un handicap máximo de diez goals.

En la secretaría del Club de Polo Los Pingüinos, Avenida R. Sáenz Peña 547, entidad poseedora del trofeo y que tendrá a su cargo la organización del certamen, se procederá inmediatamente a realizar el sorteo de estilo en presencia del secretario de la Asociación Argentina, capitán Justo J. Galarreta y los capitanes de los teams inscriptos que deseen presenciar el acto.

Las prácticas en Quilmes

Por múltiples motivos la participación de los asociados del Club de Polo Los Indios en la disputa de la Copa Cortejarena era inevitable. El club está asociado al record de la misma por haberla disputado los tres años; en 1924 llegó a la final, en 1925 la obtuvo y el año pasado disputó su posesión con los que actualmente la tienen en su poder, perdiendo por escasa diferencia.

Por ello, no fué de extrañar que existiera, entre los socios, un gran entusiasmo y se aprestaran a participar con el máximo del poderío. Con este motivo se dieron cita ayer en la cancha principal de Quilmes, con el fin de dejar constituídos en definitiva los dos equipos que se anotarían.

Se realizó un partido de práctica y luego de su terminación se acordó que el club inscribiría los siguientes teams:

Team A: Cipriano Newton, 1; Dámaso del Campo, 3; R. Sintas Diehl, 3 y José Luis Giribone, 3; total, 10.

Team B: Adriano Taurel, 2; Juan Carlos Carlos Giribone, 2; Juan Mac Call, 2, y Alberto Steffens Soler, 2; total, 8.

Como suplentes serán anotados, César Taurel, 2, y Juan C. Cortejarena, 1.

La práctica de ayer se inició poco después de las 14.30 con la ventaja de tres tantos para el team B, por la diferencia del handicap respectivo.

Las primeras acciones resultaron equilibradas, haciéndose correr la bocha rápidamente hacia uno y otro campo. Fueron los primeros en obtener ventaja los del team A, por intermedio de Juan Carlos Giribone, quien aprovechó un entrevero que se produjo frente a los postes para batir el goal.

Presionaron levemente los componentes del equipo A, durante el segundo período, pero sus tentativas resultaron infructuosas por mala dirección de los tiros finales. En el equipo B, Adriano Taurel y Steffens Soler constituían, por estos momentos, los elementos más eficaces del conjunto.

Las mismas características tuvo el chukker siguiente, en el que fué bien visible la falta de cohesión en ambos equipos, por lo que el juego se hizo deslucido por momentos. Cuando finalizaba el tiempo reglamentario, Steffens Soler anotó el primer tanto, que constituía el cuarto del score handicap. Esta ventaja hizo que jugaran mejor los componentes del team B, en el cuarto período y al entrar en juego Mac Call con una mayor seguridad, colocando recios tiros, permitió a A. Taurel avanzar en forma peligrosa, y se produjeron situaciones de verdadero apremio para la valla rival. A pesar de ello este último anotó su segundo tanto en momentos en que finalizaba el chukker.

Poco duró esta reacción del team B, pues el quinto período les significó un verdadero descalabro. Comenzaron bien con un buen avance de Steffens Soler, que permitió a Cortejarena convertir el quinto goal, pero, a continuación, sus adversarios consiguieron abrir un juego en forma ponderable y de esta manera Sintas Diehl, Newton y Juan Carlos Giribone, finalmente, consiguieron empatar el score en cinco tantos.

En los dos últimos períodos Juan José Vila reemplazó a Sintas Diehl, con lo que el match volvió a quedar equilibrado. Una corrida de Dámaso del Campo le permitió anotar el sexto goal en el penúltimo chukker, y, finalmente, sus adversarios empataron de nuevo, desarrollándose entonces el juego, en el período final, dentro de una gran movilidad. En momentos en que terminaba el partido, Mac Call, con un buen tiro por debajo de su caballadura, obtuvo el tanto del triunfo. Con ello el score final fué:

Team B 7
Team A 6

Los equipos estuvieron así constituídos:

Team B: Juan C. Cortejarena, 1; A. Taurel, 3; Juan Mac Call, 2, y A. Steffens Soler, 2; total, 8.

Team A: C. Newton, 1; D. del Campo, 3; R. Sintas Diehl, 3, y J. C. Giribone, 2; total, 9.

Las próximas prácticas se realizarán mañana y el sábado y domingo próximos.

En Los Pingüinos

Ayer y anteayer prosiguieron entrenándose activamente los dos equipos que el Club Los Pingüinos hará intervenir en el torneo ya mencionado.

En la cancha auxiliar practicaron el primer team, que defenderá la posesión de la copa, y el equipo B, que será inscripto en la rueda eliminatoria.

En el Club Los Matreros

En la cancha auxiliar que el Club Los Matreros posee en las proximidades de Ituzaingó se realizó ayer un match de práctica en el que intervinieron los equipos que serán anotados esta tarde en la Copa Cortejarena.

Se realizaron siete reñidos chukkers en los que se puso de manifiesto el entusiasmo que anima a los jugadores de la institución.

Los equipos estaban así constituídos:

Team A: A. Santamarina, 2; J. del Cerro Abella, 1; R. Parsons, 1, y M. A. Smith, 2; total, 6.

Team B: H. Mignaquy, 1; P. Lanusse, 1; A. Etcheverry, 1, y R. Rojas Lanusse, 1; total, 4.

Probablemente el equipo A estará así constituído, no así el segundo, pues, como se espera poder inscribir tres teams, será modificado.

Se jugó también en Las Tortugas

También se vieron concurridas, durante la tarde de ayer, las instalaciones que el Club de Polo Las Tortugas posee en el establecimiento de D. Antonio Maura, en Garín. Acudieron a practicar, entre otros, los siguientes señores: A. C. y E. Pieres, R. de Oliveira Cézar, J. A. Figueroa, F. Lanf, C. Gómez, C. Peña, R. M. Cogan, Gonzalo Sáenz (hijo) y R. Dellepiane Rawson.

Las primeras prácticas realizadas ayer y anteayer por varios jugadores noviciados han despertado verdadero entusiasmo, habiéndose conseguido ya un total de veintiocho socios para la institución, esperándose que, llegado a los treinta, se declarará cerrado el registro respectivo. El próximo domingo se realizará una nueva reunión general de socios.

Amaberá v. Los Nanduces

Se realizó ayer, en la cancha que el Club de Polo Los Nanduces posee en Ingeniero Maschwitz, un match de práctica en el que participaron el team de Amaberá y otro del club local.

Este match servía de entrenamiento para el primero, que se inscribirá en la Copa Cortejarena.

El juego resultó reñido y entusiastamente disputado; durante los chukkers que se jugaron pudieron apreciarse los adelantos que con la práctica continuada han conseguido algunos jugadores.

Los equipos estuvieron así constituídos:

Los Nanduces: C. Moy, 2; R. León, 1; E. Ortiz, 1, y E. Alemán, 2; total, 6.

Amaberá: M. Fajardo, 2; J. Pando, 1; R. Laspiur, 1, y C. A. Videla, 1; total, 5.

EN EL HURLINGHAM CLUB

Los socios de este club han intensificado en los últimos días la práctica del polo, en el deseo de presentarse en los próximos concursos oficiales en la plenitud de sus formas.

Ayer por la tarde se llevó a efecto en la cancha No. 2 un nuevo encuentro de adiestramiento, que sirvió para demostrar con cuánta dedicación se entregan los jugadores al sport favorito.

Se destaca entre los jugadores veteranos Francisco Ceballos, uno de los integrantes del team campeón de 1926, quien ayer volvió a asombrar a los espectadores con jugadas en extremo peligrosas para sus rivales.

El mayor Enrique Padilla y Jack D. Nelson fueron los puntos fuertes de los equipos que integraban y su inclusión en el de Blancos y Chalecos aseguraba un aumento en el score del mismo.

En general, todos los jugadores se desempeñaron con lucimiento, notándose los grandes progresos del mayor Betnaza, quien si continúa jugando en la forma en que lo ha hecho hasta ahora, se convertirá en un back de primer orden.

Intervinieron en la práctica, integrando los teams en lucha, los siguientes jugadores: Jack D. Nelson, Carlos Lacey, Marcelo Costa Paz, capitán Justo J. Galarreta, Carlos Uranga, Horacio Nevares, mayor Enrique Padilla, teniente 1o. Emilio T. Olsen, mayor Rómulo Betanaza, A. Santamarina, Francisco Ceballos y L. Ortiz Basualdo.

EL TORNEO DEL CIRCULO DE AJEDREZ MOTIVA INTERESANTES LUCHAS

Marchan empatados en el primer puesto tres competidores, con cuatro puntos

LAS POSICIONES

La sexta rueda de partidas correspondientes al torneo interno que se viene jugando en el local del Círculo de Ajedrez entre ocho destacados ajedrecistas argentinos, y con el concurso de los cuatro jugadores que han de intervenir en el próximo torneo internacional de Londres, dió margen a una lucida reunión, en la que se produjeron cuatro interesantes encuentros.

El hecho de que en el local de la institución organizadora del certamen se realzara, en el mismo día, la asamblea de la Federación Argentina de Ajedrez y se distribuyeran los premios a los vencedores de los últimos torneos realizados, contribuyó a que una desusada cantidad de espectadores presenciara el desarrollo de las partidas, ocupando completamente la amplia sala de juego.

En ciertos momentos, los comentarios sobre las alternativas de las partidas, y sobre las probabilidades de determinados competidores, seguidos de los consiguientes análisis de las posiciones en otros tableros, fueron demasiado bulliciosos, lo que, como ya ha sucedido en casi todas las ruedas disputadas, alteró la tranquilidad de ambiente necesaria para el desarrollo de los juegos, contribuyendo a la nerviosidad de los participantes.

Los jugadores de ajedrez necesitan para desarrollar su juego un silencio absoluto. Un ruido cualquiera basta para provocar una excitación nerviosa suficiente como para ocasionar una mala movida, y, en consecuencia, la pérdida de la partida. Este fenómeno se acentúa cuando los jugadores están apremiados por el tiempo—como sucedió en la partida de Palau y Reca—y provoca una alteración completa en la tensión nerviosa del competidor, que puede por esta sola causa malograr una labor de varias horas de juego.

Por tratarse de una prueba de entrenamiento, puede tener menor trascendencia este detalle, pero varios jugadores nos han hecho llegar un pedido, que transmitimos a los aficionados, sobre la necesidad de reprimir en parte el entusiasmo y mantener una mayor quietud en las horas de lucha.

Las partidas que, en general, fueron buenas, dieron lugar a bonitas incidencias. Se desarrollaron como a continuación se expresa:

Reca v. Palau

Con las blancas, Reca inició el juego en esta partida, con la apertura del peón de la dama, continuando Palau con una interesante línea de juego ensayada por Reti contra el propio Reca en una de las partidas del match disputado entre ambos en 1924. Reca ensayó en la presente partida una continuación sugerida por Rubinstein, en lugar de adaptar la línea de juego por él exigida, contra Reti, y que mereció elogios de este maestro. Las negras llegaron a la posición característica de la defensa ensayada, que más que defensa es un contraataque, pero inmediatamente cambiaron el afil malo de su adversario y permitieron así que las blancas obtuvieran una promisora iniciativa en el ala de la dama.

Sin embargo, Palau se defendió bien, logrando zafarse en parte de la presión enemiga. Al llegar a la jugada 25 la lucha era difícil. Reca dominaba las acciones, pero poseía un peón libre y pasado, que podía convertirse en una arma de doble filo al menor desliz. Palau, que estaba apremiado por el tiempo, no logró hallar la maniobra defensiva exacta, permitiendo que su adversario ganara un peón. En la sucesión de jugadas efectuadas posteriormente por ambos, ante el apremio del reloj, Palau omitió una continuación, que pudo equilibrar la lucha, viéndose forzado a abandonar en la jugada 45, por haber perdido una pieza al intentar impedir la coronación de un peón adversario.

Fernández Coria v. Nogués

Una partida complicada produjeron estos dos jugadores. Las blancas plantearon una apertura del peón de la dama, que adoptó en seguida características hipermodernas. Las negras, conducidas por Nogués Acuña, complicaron rápidamente la partida y obtuvieron un promisor ataque sobre el enroque, pero a costa de crearse serias debilidades en el flanco de rey. Con el propósito de intensificar el ataque eliminando obstáculos para su buena realización, Nogués Acuña sacrificó una calidad en excelente forma, logrando complicar en sumo grado la posición adversaria, y forzando, en esta forma, a Fernández Coria a devolver la ventaja material adquirida.

Se llegó así a un final de torre y peones de gran dificultad, por encontrarse el rey de Fernández Coria en posición de ahogado, lo que obligaba a jugar con la mayor exactitud. Estas dificultades fueron vencidas en excelente estilo por Nogués Acuña, que logró adjudicarse en forma matemática una laboriosa victoria.

Grau v. Bauer

Una bonita victoria se acreditó frente a Grau el campeón platense, probando una vez más que hay en él un adversario serio para cualquier jugador de nuestro medio. Con las blancas Grau planteó una apertura Zukertort-Reti, adoptando Bauer la línea defensiva a base de la posición del centro. Grau transpuso una jugada en el plantéo, adquiriendo Bauer superioridad evidente en espacio, en los comienzos del medio juego. Las blancas, mediante una oportuna maniobra en el ala de la dama, lograron zafarse de la incómoda presión adversaria, consiguiendo una evidente superioridad en ese sector, que Bauer compensaba con un fuerte ataque sobre el enroque.

Adquirida esta posición, Grau jugó mal, cerrando la columna del caballo de la dama, por donde era posible iniciar operaciones contrafensivas, y continuó jugando sin plan determinado en este período de la lucha. Al efectuar una jugada de espera bajo los apremios del reloj, cometió un error, que Bauer explotó en elegante forma, mediante un sacrificio, que puso a las blancas en situación de abandonar. Fué una merecida victoria del jugador platense.

Ellerman v. De Witt

Una correcta partida produjeron estos dos jugadores. Las blancas ensayaron la apertura del peón de la dama, adoptando De Witt una defensa a base del flanchetto del rey, para adquirir la partida las características típicas de las partidas de estrategia hipermoderna. Ambos adversarios plantearon el doble flanchetto y, efectuados unos cambios de piezas, se llegó a un final de alfiles de color distinto que, a pesar de este obstáculo natural, fué favorable en todo su transcurso para De Witt, quien en cierto momento debió ganar la partida.

Empero, Ellerman salvó las dificultades mayores, llegándose a un final de tablas, a pesar de tener De Witt un peón de ventaja.

Mañana por la noche se jugará la séptima rueda del certamen, correspondiendo que se encuentren entre sí: Reca v. Bauer, Nogués Acuña v. Palau, Ellerman v. Fernández Coria, y Grau v. De Witt.

Situación de los competidores

	J.	G.	E.	P.	Pts.
Nogués Acuña	6	4	—	2	4
Reca	6	3	2	1	4
Bauer	6	4	—	2	4
Palau	6	3	1	2	3 ½
Grau	6	2	2	2	3
De Witt	6	1	2	3	2
Ellerman	6	1	2	3	2
Fernández Coria	6	1	1	4	1 ½

La J., significa los partidos jugados; la G., los ganados; la E., los empatados; la P., los perdidos, y Pts., el total de puntos obtenidos.

EN EL CLUB ARGENTINO DE AJEDREZ EMPEZO EL TORNEO UNIVERSITARIO

Intervienen en la importante prueba representantes de tres Facultades

LOS TEAMS

Se inició en el local del Club Argentino de Ajedrez el torneo por el Campeonato Universitario de 1927, prueba que desde hace trece años viene organizando, con notable éxito, la prestigiosa institución de la calle Carlos Pellegrini.

En la presente ocasión participan en el importante concurso—que siempre ha dado lugar a luchas interesantes—representaciones de tres Facultades: Medicina, Derecho e Ingeniería, encontrándose entre los componentes de los teams conocidos jugadores de nuestro ambiente, la mayoría de los cuales actúa en la segunda categoría de nuestras más importantes instituciones.

Se trata, en consecuencia, de una lucha de difícil pronóstico, que supliría, por la calidad de los que en ella intervienen, la ausencia de los representantes de Ciencias Económicas y de Ingeniería de La Plata, que no han podido participar en el certamen por no haber constituído a tiempo los equipos.

Los teams están constituídos en la forma siguiente: Centro Estudiantes de Medicina: Juan Manuel Tato (capitán), A. Schwartzmann, Lázaro Bolbochan, Julio Isidoro del Pino, Isaac Bensadón, Paulino Alles Monasterio y Jorge Saubidet.

Centro Estudiantes de Ingeniería: Eduardo Magee (capitán), León Lerner, H. H. Fernández García, Solano Peña, H. Muschietti, R. Braun Menéndez y Carlos Blasi.

Centro Estudiantes de Derecho: I. Gómez Macía (capitán), León Mirlas, Carlos M. Moret, Luis R. Piazzini Cano, L. Pinto Krammer, Alejo Moris y Arturo J. Avellaneda.

CELEBRO ASAMBLEA LA FEDERACION DE AJEREZ

Fué reelegido presidente de la entidad el ingeniero Pujadas

Se realizó en el local del Círculo de Ajedrez, Esmeralda 135, la anunciada asamblea anual de la Federación Argentina de Ajedrez, en la que debía procederse, previa aprobación de la Memoria y balance presentados, a la elección de nuevo presidente de la entidad.

Con la presencia de gran número de delegados se realizó la asamblea, eligiéndose en la misma por aclamación presidente al ingeniero Enrique A. Pujadas, reelección que se justifica por la fecunda labor desarrollada por el ex presidente del Círculo de Ajedrez de Vélez Sársfield, en el período que finaliza.

La Memoria presentada por el Consejo a la consideración de los ajedrecistas del país testimonia la verdad de lo afirmado.

De la misma entresacamos los siguientes párrafos:

La Federación se ha robustecido con la afiliación de las sociedades Centro Español de Concordia; Club de Ajedrez de Empleados Municipales; Club Atlético Obras Sanitarias de la Nación; Círculo de Ajedrez Floresta; Mutualidad Postal y Telegráfica; Club Deportivo Mercedes; Asociación Cristiana de Jóvenes de Buenos Aires y Club Sport Zárate.

Sobre este tema afiliatorio, tengo el placer de comunicar a los señores asambleístas que el ingreso a la Federación del Club Argentino de Ajedrez, la prestigiosa y decana entidad ajedrecística nacional, está resuelto en principio; faltan sólo algunos trámites legales para la incorporación de hecho. Se ha cumplido así una aspiración general de los ajedrecistas argentinos; la unión de todos.

En el orden internacional cabe señalar algunos acontecimientos.

Por gentil invitación del periódico chileno "La Nación", de Santiago, se jugaron dos partidos por telégrafo entre seis aficionados de aquel país y seis de la Federación; los Sres. Grau, Reca, Palau, Nogués Acuña, Ing. Bauer y Ellermann, resultando tablas uno y perdido el otro por los argentinos. No es esta la oportunidad de exponer las causas del desfavorable score nuestro; pero sí se desprende del match la revelación de la fuerza de los aficionados chilenos: es un valor ponderable en el ajedrez sudamericano.

Se está en la organización de un gran torneo sudamericano de ajedrez, a realizarse en Mar del Plata, en la temporada veraniega; y a pesar de la buena voluntad de las personas que intervinieron en esas gestiones, no fué posible efectuarlo este año. Pero los trabajos no fueron inútiles: un importante club de aquella localidad se mostró dispuesto a auspiciarlo para el próximo.

Ahora los ases de la Federación esgrimirán sus facultades en un gran certamen internacional. En el mes de julio se realizará en Londres un torneo organizado por la Federación Británica de Ajedrez, en el que tomarán parte los más destacados ajedrecistas de catorce naciones europeas, y participará la República Argentina, como único país representante de Sud América, Irán Roberto Grau, Damián Reca, Alejandro Nogués Acuña y Luis Palau. La Federación confía en que sus paladines honrarán los colores nacionales, como lo hicieron en las Olimpíadas parisienses de 1924.

BASEBALL

Los partidos de ayer en los Estados Unidos

Nueva York, 15 (AP). — Los partidos de baseball disputados hoy tuvieron los siguientes resultados:

Liga Nacional: Nueva York venció a Cincinnati, por 6 a 3; Pitsburgo a Brooklyn, por 9 a 8.

Liga Americana: Boston venció a Chicago, por 2 a 1; St. Louis a Filadelfia, por 8 a 6.

El hundimiento de una tribuna produjo un muerto y lesionó a cincuenta personas

Filadelfia, 15 (AP). — En el hundimiento parcial del tendido de la Liga de Baseball hubo que lamentar un muerto y cincuenta heridos, precipitando escenas de pánico indescriptibles.

El accidente la terminación del juego. Entre el público se produjeron escenas

A LA CIUDAD DE LONDRES
C. PELLEGRINI Y CORRIENTES

Dos Modelos

de la más alta calidad y moda, a precios convenientes.

Nº 1.—**TAPADO** en paño de pura lana, hechura con alforcitas, adorno de gran moda, medio forro. Talles del 42 al 54 a . . . . . $ **42.-**

Nº 2.—**VESTIDO** confeccionado en "charmelaine" de pura lana, adornado con recortes, tablones, ojales y botones, hechura práctica; variedad de colores, todos de moda. Talles del 42 al 54 . . . $ **52.-**

GUANTES imitación Suecia, para señoras. Puño recto con fantasías. Marrón, gris y beige . . . . . $ **2.25**

GUANTES de cabritilla, para señoras, muy rica calidad. Todos los colores . . . . . $ **6.90**

GUANTES mosqueteros, para señoras, artículo finísimo. Con fantasías de gran moda. Cabritilla francesa. $ 10.50 8.50 y . . . . . $ **6.90**

TIENDA A LA CIUDAD DE LONDRES
C. PELLEGRINI Y CORRIENTES BUENOS AIRES

SEÑORA:

La línea impecable de los tiempos modernos, reclama la silueta fina y delgada. Toda elegante debe usar pues la **Faja de Reducción de la Casa Giménez.**

Es la única adelgazante, suave y liviana, y da a las señoras una estética perfecta.

En goma especial colorada, desde $ m/n. 12.-
En goma especial rosada, desde $ m/n. 14.-
Con 4 ligas de seda.

Mandando las medidas de Cintura, Cadera y Alto se remiten por encomienda postal libre de franqueo.

Solicite Catálogo ilustrado con muestras y precios.

Especialidad en la compostura de fajas de goma.

Para Fajas de **tricot o elástico,** visite la Casa Giménez o solicítele un Catálogo. Es la casa mejor surtida y la que vende más barato.

Vendas de reducción: Son de uso indispensable para tener los tobillos y las piernas perfectas

En goma especial colorada, a $ m/n. 3.- el par
En goma especial rosada, a $ m/n. 5.- el par

IMPORTADOR y FABRICANTE:
PEDRO GIMENEZ — Lavalle 963

GRANDIOSA REBAJA DE PRECIOS

EL CALZADO DE MAS ALTA CALIDAD QUE SE VENDE EN BUENOS AIRES

Antigua "Casa Rosette" (Fundada en 1865)
La casa más importante de Sud América

COMPRE HOY MISMO QUE MAÑANA PODRA SER TARDE

Calzado de lujo cosido a mano, en cabritilla, gamuza Lamé, Raso, Plateado, Brocato, charolada, que se venden a $ 30, los liquidamos, a . $

6.90 33 - 41 EL PAR

33 - 41
EL PAR

200 MODELOS
DE RIGUROSA MODA

BOTINES Y ZAPATOS

cosidos a mano, en gun metal negro, becerro color y negro, con cañas becerro mate o gabardinas beige, amarillo claro u obscuro, con cordones o botones, lisos o picados, que se venden a $ 30 y 38. LIQUIDAMOS, a . . . . $

9.80 EL PAR Del 38 al 45

ZAPATOS DE POTRO "PROGRESS" legítimos, cosidos a mano, que valen $ 40.—. LIQUIDAMOS a $

14.80 EL PAR Del 38 al 45

ZAPATO "PLUMA", COSIDO, GOOD YEAR, cómodo y elegante, a . . . . . $

6.90 Del 38 al 45

PARA NIÑOS

1.90 **3.90**

TALLER ESPECIAL EN MEDIDAS
Y PIES ORTOPEDICOS

BOTAS
DE SEÑORA, HOMBRE
y NIÑOS
PARA MONTAR Y PARA CAMPO

En taco cubano y militar, cosidas y armadas a mano.

LO MEJOR QUE PRODUCE LA INDUSTRIA MODERNA LAS LIQUIDAMOS a . . . . . $

28.- EL PAR

TODAS LAS MEDIDAS

ZAPATOS
de cuero color o cuero charolado, suela pespunteada y sobresalida, tacón bajo; con una tira o a la inglesa; medidas: 18 - 20, $ **1.90**; 21-24, $ **2.20**; 25-28, pesos **2.90**; 29-33, $ **3.50**; 34-38, $ **3.90.**

ZAPATOS Y BOTINES
de cuero de color o negro, modelo muy práctico, suela reforzada, sólidos y cómodos; medidas: del 32 al 37, $ **4.90**; del 25 al 31 a pesos **3.90**, el par.

CALZADO para abrigo, en paño inglés, diversidad de colores en 200 modelos diferentes.
Gran ocasión del 34 al 46 $

3.90

MEDIAS

GRAN SURTIDO PARA SEÑORAS, HOMBRES Y NIÑOS. LIQUIDAMOS A MITAD DE SU VALOR.

MEDIAS de seda, malla fina, con costura, reforzadas en algodón mercerizado; artículo de mucha duración; colores de gran moda a . . . . . $ **0.95**

MEDIAS de seda alta, con refuerzo de algodón mercerizado; artículo de muy buen resultado; colores de novedad a . . . . . $ **1.35**

MEDIAS de seda, con costura, pie y dobladillo muy bien reforzados en algodón mercerizado; colores de actualidad a . . . . . $ **1.90**

MEDIAS de pura seda, con costura, malla fina, reforzadas en algodón mercerizado, colores de última novedad a . . . . . $ **2.90**

MEDIAS de pura seda, de inmejorable calidad, malla semigruesa, reforzadas en hilo; colores muy en boga a . . . . . $ **4.90**

J. ALTIERI
INTERIOR: Pedidos del interior agregar $ 0.40 para fletes y gastos.

700 CORRIENTES esq. MAIPU

MOVIMIENTO MARITIMO

PUERTO DE BUENOS AIRES

ALTURA DE LAS AGUAS — TIEMPO

El semáforo del Riachuelo marcó ayer:

A las 6	23.4 pies	A las 14	22 pies	El sol	
A las 8	23 "	A las 16	22.8 "	Sale — Pónese	
A las 10	22 "	A las 18	22.8 "	6.41	16.58
A las 12	21.4 "	A las 20	21.6 "	La luna	
				17.10	6.17

Cuatro pies más de agua en el canal Norte. Viento Sur hasta las 10 y SE. después.

BUQUES DE ULTRAMAR

LLEGADAS A LA RADA

Nombre	Puerto	Fecha	Nombre	Puerto	Fecha
ABADESA . . .	Liverpool . .	Abr. 22	BRUXELLES	Amberes	Abr. 15
CORDOBA . . .	Marsella . .	" 15	PROMUS	Cardiff . .	" 15
TERESA	Trieste . . .	" 4	TERRIER . . .	N. York . .	" 9

ENTRADOS

Nombre	Procedencia	Destino	Nombre	Procedencia	Destino
ABADESA . . .	Liverpool, Dique 3		C. MATHESON	S. Nicolás, Dárs. 4	
HIGH WARRIOR .	Campana, Dock S. I		GPOIX	Hamburgo, Dár. Nte	
LASSELL	Rosario, Dársena A		HOWICK HALL .	Rosario, Dock S. II	
CORDOBA . . .	Marsella, Dique 3		HINDERBUG . .	Rosario, Dársena A	
FRANKENFELS .	Rosario, Dársena A		BRUXELLES . .	Amberes, Dique 1	
GIULIO CESARE .	Génova, Dár. Norte				

SALIDOS

Nombre	Procedencia	Destino	Nombre	Procedencia	Destino
S. DORDRECHT .	Dique 1, Rosario		TREVALGAN	D. Nte., Hamburgo	
ASTRA	D. Sur II, Campana		CABO QUILATES	Dár. Norte, Génova	
BELLE ISLE . .	D. Norte, El Dique		RIO NEGRO . .	Dár. Sur, Ushuaia	
HOWER CITY . .	Dár. A, Dunkerque		ALTMARK . . .	Dique 3, Rosario	
TERESA	Dársena Sur, Rada		DEMOKRATIA .	Dár. Sur, L. Palmas	

A ENTRAR

Nombre y agente	Procedencia	Destino
LINOIS, Luis Nicol	Hamburgo	Dique 2
HIGHLAND ROVER, Nelson Line .	Rosario	Dársena Norte
BORD, Dodero Hnos.	Pinston	Barracas
TERESA, A. Cossulich	Trieste	Boca
MONTE BIANCO, Gaudo Carrozali .	Rosario	Dársena Norte
PRNC. DI UDINE, A. M. Delfino y Cía.	Génova	Dársena Norte

A SALIR

Nombre y agente	Procedencia	Destino
SARARA, Lloyd Brasileño	Barracas . . .	Rosario
ALSINA, Luis Nicol	Dársena Norte .	Génova
GAASTERLAND, Dodero Hnos. . .	Dique 3	Hamburgo
TALISMAN, Christian Bugge . .	Dársena Norte .	Amberes

BUQUES POSTALES A ENTRAR

HOY

Nombre y agente	Procedencia	Destino
HIGHLAND ROVER, Nelson Line . .	Londres	Dár. Norte, a las 7
PRNC. DI UDINE, A. M. Delfino y Cía.	Génova	Dár. Norte, a las 20

MARTES 17

CESARE BATTISTI, Dodero Hnos. . . . Génova . . . . . Dársena Norte

MIERCOLES 18

BARONESA, Houlder Bros . . . . . Londres . . . . . Dársena Norte

JUEVES 19

ZEELANDIA, Lloyd Real Holandés . . . Amsterdam . . . . . Dársena Norte
WESER, Lloyd Norte Aleman . . . . . Bremen . . . . . Dársena Norte
LIPARI, Luis Nicol . . . . . Hamburgo . . . . . Dársena Norte

SABADO 21

VESTRIS, Lamport y Holt . . . . . Nueva York . . . . . Dársena Norte
COM. RIVADAVIA, A. M. Delfino y Cía. Punta Arenas . . . . Dársena Norte

DOMINGO 22

FORMOSA, Luis Nicol . . . . . Génova . . . . . Dársena Norte

LUNES 23

ALCANTARA, Mala Real Inglesa . . . . Southampton . . . . Dársena Norte
CAP POLONIO, A. M. Delfino y Cía. . . Hamburgo . . . . . Dársena Norte

BUQUES POSTALES A SALIR

Con indicación del nombre del barco, agente, lugar y hora de salida, puntos para los cuales llevan correspondencia directa y hora del cierre de la valija postal

HOY

ALSINA, Luis Nicol. Dársena Norte, hora 10, para Montevideo, Río de Janeiro, Las Palmas, Marsella y Génova. Cierre de la correspondencia a las 7, sin alcance.

MIERCOLES 18

KOLN, Lloyd Norte Alemán. Dársena Norte, hora 16, para Montevideo, Santos, Río de Janeiro, Bahía, Madeira, Lisboa, Vigo y Bremen. Cierre de la correspondencia a las 13, con alcance a las 19.
PRINCIPESSA GIOVANNA, A. M. Delfino y Cía. Dársena Norte, hora 16, para Montevideo, Santos, Río de Janeiro, Nápoles y Génova. Cierre de la correspondencia a las 13, con alcance a las 19.
MARQUESA. Houlder Bros. De Montevideo para Londres. Cierre de la correspondencia a las 19, sin alcance.

JUEVES 19

DESNA, Mala Real Inglesa, De La Plata para Montevideo, Río de Janeiro, Lisboa, Vigo y Liverpool. Cierre de la correspondencia a las 6, con alcance a las 19.
AMERICAN LEGION, Munson Steamship Line. Dársena Norte, hora 15, para Montevideo, Santos, Río de Janeiro y Nueva York. Cierre de la correspondencia a las 13, con alcance a las 19.
WURTTEMBERG, A. M. Delfino y Cía. Dársena Norte, hora 16, para Montevideo, Santos, Río de Janeiro, Lisboa, Vigo y Hamburgo. Cierre de la correspondencia a las 13, con alcance a las 19.

VIERNES 20

BELVEDERE, A. Cosulich Ltda. Dársena Norte, hora 15, para Santos, Río de Janeiro, Las Palmas, Nápoles, Spalato y Trieste. Cierre de la correspondencia a las 12, sin alcance.

SABADO 21

GIULIO CESARE, Italia-América. Dársena Norte, hora 11, para Montevideo, Río de Janeiro, Barcelona y Génova. Cierre de la correspondencia a las 8, con alcance a las 19.45, en la Dársena Norte.

LUNES 23

VANDYCK, Lamport y Holt. Dársena Norte, hora 15, para Montevideo, Santos, Río de Janeiro, Trinidad, Barbados y Nueva York. Cierre de la correspondencia a las 13, con alcance a las 19.

BUQUES DE PASAJEROS EN VIAJE

PARA O EN ULTRAMAR

Nombre	Puerto	Fecha	Nombre	Puerto	Fecha
ARLANZA . . .	En Southampton		HIGH. LOCH .	Las Palmas.	May. 3
ASTURIAS . . .	Montevideo .	May. 12	HIGH. PRIDE .	La Plata . .	" 13
AM. BETTOLO .	En Génova . .	" 14	HOEDIC . . .	En Hamburgo	
ANDES	Lisboa . . .	" 11	L. D. BORBON	Montevideo .	" 11
ANT. DELFINO .	Montevideo .	" 13	LA ROSARINA .	Montevideo .	Abr. 30
ARLES	En Hamburgo		MADRID . . .	En Bremen	
AURIGNY . . .	R. Janeiro .	" 11	MALTE	Dakar . . .	May. 9
AVILA	En Londres .	" 20	MASSILIA . . .	R. Janeiro .	" 16
AVELONA . . .	En Londres .	" 11	MENDOZA . . .	R. Janeiro .	" 11
ARANDORA . . .	En Londres .	" 13	Mte. SARMIENTO	R. Janeiro .	" 11
BAYERN	Lisboa . . .	" 15	MONTEV. MARU .	R. Janeiro .	" 11
BELLE ISLE . .	De ésta . . .	" 19	MORELLA . . .	En Burdeos .	
CABO PALOS . .	Cádiz	" 15	NAZARIO SAURO	En Génova .	
CABO QUILATES .	De ésta . . .	" 16	N. Y. AMERICA .	En N. York .	
CAMPANA . . .	La Plata . . .	" 12	PINCIO	Dakar . . .	" 14
DESEADO . . .	R. Janeiro .	" 10	PLATA	En Génova .	
DESIRADE . . .	R. Janeiro .	" 12	PRINCESA . . .	Montevideo .	" 12
DARRO	Liverpool . .	" 13	PRINC. MAFALDA	R. Janeiro .	" 11
DUCA D'ABRIZZI .	En Génova . .	" 14	PRINC. MARIA .	En Génova .	
DUCA D'AOSTA .	De ésta . . .	" 14	PRINCESA . . .	Barcelona . .	" 12
DUQUESA . . .	Montevideo .	Abr. 29	R. V. EUGENIA .	Dakar . . .	" 11
RUHEE	En Hamburgo		RE VITTORIO .	En Génova .	
EUROPA	En Génova . .		SANOS MARU .	En Kobe . .	
EL URUGUAYO .	Montevideo .	May. 14	SIERRA MORENA.	En Bremen	
EL PARAGUAYO .	En Liverpool.		SIERRA VENTANA	R. Janeiro .	" 8
FLANDRIA . . .	De ésta . . .	" 12	SOFIA	Las Palmas.	" 10
GALICIA . . .	En Marsella. .		TACMINA . . .	En Génova .	" 4
FORMOSE . . .	Vigo	Abr. 28	TOM. DI SAVOIA	R. Janeiro .	
GELRIA	Cherburgo . .	May. 14	UPWEY GRANGE	En Londres .	
Gral. BELGRANO	Bahía	" 12	VAUBAN . . .	De ésta . . .	" 9
HARD. GRANGE .	En Londres .		VOLTAIRE . .	R. Janeiro .	" 1
HIGH. GLEN . .	En Londres .	"	WERRA	R. G. del Sur	" 13
HIGH. PIPER. .	Montevideo .	"	WESTERN WORLD	Bahía	" 13

PARA O EN EL RIO DE LA PLATA

Nombre	Puerto	Fecha	Nombre	Puerto	Fecha
ALMANZORA . .	Southampton	May. 12	HIGH. LADDIE .	Londres . .	May. 5
ALCANTARA . .	Lisboa . . .	" 7	HIGH.ROVER . .	Montevideo .	" 15
ALMEDA	Dock Sur I .	" 5	HOEDIC	Punchal . .	" 6
ALSINA	Rosario Norte, sec. 6		KOELN	Dique 4. sec. 1	
AMERICA . . .	Gibraltar . .	May. 10	LAGARTO . . .	Liverpool . .	Abr. 30
AMER. LEGION .	Dársena Norte, sec. 1		LA PLATA MARU.	Saigon . . .	May. 10
ANDALUCIA . .	Lisboa . . .	" 13	LIPARI	R. Janeiro. .	" 13
ATLANTA . . .	Trieste . . .	" 10	LUTETIA . . .	Burdeos. . .	" 14
BADEN	Lisboa . . .	" 10	MAROSA	La Plata . .	" 12
BARONESA . . .	En ésta . . .	" 18	MONTE OLIVIA .	Hamburgo. .	" 12
BELVEDERE . .	Dique 4. sec. 1		OUESSANT . . .	Vigo	" 12
CESARE BATTISTI	Santos . . .	May. 13	PARANA	Cherburgo . .	" 12
CABO TORTOSA .	Cádiz	" 14	PRINC. DI UDINE	Montevideo .	" 16
CAP NORTE . . .	Dársena Norte		PRINCESA . . .	Dique 4. sec. 3	
CAP POLONIO . .	Lisboa . . .	" 9	SIERRA CORDOBA	Punchal . .	" 14
CONTE VERDE . .	Génova . . .	" 12	SOUTHERN CROSS	N. York . .	" 7
DESNA	Dár. Norte, fondeado		VANDYCK . . .	Dique 4. sec. 2	
DEMERARA . . .	Liverpool . .	May. 14	VALDIVIA . . .	Marsella . .	" 10
DORMOSA . . .	Dakar	" 13	VESTRIS	Nueva York.	Abr. 30
GIULIO CESARE.	D. Norte, sec. 2 y 3		WESTRI	Santos . . .	May. 14
GROIX	Dique 4. sec. 6		WURTTEMBERG.	Dique 4. sec. 7	
HAWAII MARU .	Del Cabo . .	May. 11	ZEELANDIA . .	Bahía	" 13

MERCADO DE FLETES

Durante toda la semana transcurrida que terminó anteayer, el mercado de fletes del Río de la Plata se mantuvo siempre muy firme y sostenido, pero demasiado encalmado, toda la actividad residió en una gran demanda de buques disponibles, los cuales continúan escaseando, siendo muy raro hoy en día que un armador firme un contrato para el Río de la Plata sin asegurar el flete de retorno.

Debido al buen tiempo reinante los cereales llegan diariamente en gran cantidad a depósitos y fábricas, con grave peligro de una próxima congestión. La demanda de bodegas especialmente para junio y julio, prosigue con insistencia, siendo también muy notables los constantes pedidos de embarques para puertos de Escandinavia.

Damos a continuación una nómina de las pocas transacciones de que hemos tenido conocimiento:

BEDEGRAC, 5500 toneladas, 10 por ciento, 20 junio cancelar, Buenos Aires a puertos del Continente europeo, 26/3, cereales.

—ISIDORA, 6000 toneladas, 10 por ciento, 28 junio canc., San Lorenzo a Reino Unido o Continente, 27/6, cereales.

—PREVIDER, 6700 toneladas, 10 por ciento, 25 junio canc., Buenos Aires a Escandinavia, 20/-, cereales.

—ANASTASSIA, 4700 toneladas, 10 por ciento, 20 junio canc., San Lorenzo a Escandinavia, 31/6, cereales.

—NICOS, 6400 toneladas, 10 o/o, 20 mayo canc., San Lorenzo a puertos del Continente europeo, 29/-, cereales.

—ARMONIA, 4800 toneladas, 10 por ciento, 30 junio canc., San Lorenzo a Reino Unido o Continente, 26/6, cereales.

—CYMERIC QUEEN, 5500 toneladas, 10 por ciento, 31 mayo canc., San Lorenzo a Reino Unido, 30/6, cereales, a puertos del Continente, 30/-.

—PENHALE, 5700 toneladas, 10 por ciento, 28 junio canc., San Lorenzo a Reino Unido o Continente, 28/-, cereales.

—TREVARRACK, 7000 toneladas, 10 por ciento, 21 mayo canc., Buenos Aires a Reino Unido o Continente, 29/-, cereales, De Bahía Blanca, 29/6.

—ROCKLIFFE, 5600 toneladas, 10 por ciento, 30 junio canc., Buenos Aires a Escandinavia, 30/3, cereales.

—MAFELLUS, 4800 toneladas, 10 por ciento, 25 julio canc., Santa Fe a Continente, 27/6, cereales.

—MARGOT, 6800 toneladas, 10 por ciento, 30 junio canc., Buenos Aires a Reino Unido, 26/6, cereales.

—OKEANIS, 5300 toneladas, 10 por ciento, 30 junio canc., San Lorenzo a Escandinavia, 31/-, cereales.

En parciales se hizo lo siguiente:

Buenos Aires a Amberes, 24/6, junio.
Buenos Aires a Rótterdam, 25/6, mayo.
Santa Fe a Rótterdam, 27/6, mayo.

RADIOTELEGRAMAS*

(Servicio especial de LA NACION)

CESARE BATTISTI, De Santos. Llegará hoy a Montevideo y mañana a nuestro puerto.

LONDONIER, De Amberes. Ayer a las 7 a 70 millas al Sur de Montevideo.

ANTHIPPI N. MICHALOS. Ayer a las 8.15 a 30 millas al Sur de Montevideo.

MARBLAN. De San Pedro. Ayer a las 8.30 a 40 millas de Montevideo.

HOLBEIN. Ayer por la mañana se hallaba en la zona de Montevideo.

MOVIMIENTO FLUVIAL

VAPORES DE LOS RIOS

A entrar

GENERAL ARTIGAS, de Montevideo, a las 7.

GENERAL ALVEAR, de Salto, a las 7.

TRITON, de Santa Fe, a las 7.

MAGALLANES, de La Paz, a las 11.

CIUDAD DE BUENOS AIRES, de Concepción del Uruguay, a las 12.

A salir

CIUDAD DE BUENOS AIRES, para Montevideo a las 22.

BUQUES DE CABOTAJE

AMERICANO, en ésta mayo 12: ASTURIANO, Buenos Aires-Punta Arenas, zarpará el 24; ARGENTINO, saldrá el 19 para Comodoro Rivadavia: BELGICA, saldrá el 17 para Bahía Blanca; COMODORO RIVADAVIA, Punta Arenas-Buenos Aires, en Santa Cruz el 14; CURITYBA, el 15 de Necochea para Montevideo; ESTE, para Porto Alegre, el 15 de Rosario: JOSE MENENDEZ, Buenos Aires-Punta Arenas, zarpó el 13; MADRYN, en viaje de Deseado para ésta; NORTE, en Porto Alegre; OESTE, en viaje de Rosario para P. Alegre; PARANAGUA, para E. Blanca, el 12 de Mar del Plata; PRESIDENTE QUINTANA, salió el 14 para E. Rivadavia; RATA, Buenos Aires-San Julián, zarpará el 28; RIO QUEQUEN GRANDE, llegó el 9 a Necochea; RIO LIMAY, saldrá el 20 para Necochea: RIO NEUQUEN, saldrá el 17 para San Antonio Oeste; RIO NEGRO, en San Antonio Oeste; YAQUILLONA, en Bahía Blanca.

OTROS PUERTOS

PUERTO DE LA PLATA

La Plata, 15. — Entraron los vapores: británico Desna, de Buenos Aires, y japonés Rayfucu Maru, de la rada.

PUERTO DE ROSARIO

Rosario, 15. — Entradas: Cambrian Countess, de Buenos Aires, con carga general; King Edward, en lastre, de Buenos Aires, Mar Blanco, con carga general, de Buenos Aires.

Salidas: Dársena Norte San Nicolás, a completar con cereales; Arantzazu Mendi, con cereales, para La Plata, a completar; Mielhofell, con cereales, para Las Palmas, a órdenes; Dio, para Nueva York, con lino; Este, con trigo, para Porto Alegre; Monte Diablo, para Trieste, con cereales, y Sócrates, con trigo y lino, para Nueva York.

REVISIONES

ADOUR, vapor noruego terminó su descarga de mercaderías. La revisión general se efectuará los días 16 y 17 del corriente, de 8 a 10 horas, en la sección 2a., dique 1. Los interesados deberán presentar las facturas originales en el acto de la revisión, pasado dicho término no se atenderá reclamo alguno.—J. R. Williams & Co., agentes. M-fqv17

BELVEDERE. Vapor italiano, la revisión se practicará en la sección 5a. del dique 4, los días 16 y 17 de mayo de 1927, de 8 a 10.—Buenos Aires, 12 de mayo de 1927.—A. M. Delfino y Cía., S. A. Marítima y Comercial, agentes. M-fqv17

VAPOR español Aitkarai Mendi. Ha terminado su descarga en el dique 1, sección 2a. La revisión tendrá lugar en los días 17 y 18 de mayo, de 8 a 10 horas. Los interesados deberán presentarse para revisar con las facturas originales de las mercaderías y presentar las guías, pues reclamos juntamente con las boletas del revisor, en las cuarenta y ocho horas después de la revisión, pasado dicho término no se atenderá ningún reclamo.—Houlder Brothers & Co. (Argentina) Ltda. M-fq316

VAPOR inglés Orange River, ha terminado su descarga en el depósito, dique 4, sección 1a. La revisión tendrá lugar en los días lunes 16 y martes 17 del corriente, de 8 a 10 horas. Los interesados deberán presentarse a revisar con las facturas originales de las mercaderías, y presentar las cuentas por los reclamos juntamente con las boletas del revisor, en las cuarenta y ocho horas después de la revisión, pasado dicho término no se atenderá ningún reclamo.—Mayo 13 de 1927.—Houlder Brothers & Cía. (Argentina) Ltda. M-fqv16

VAPOR inglés Orange River, ha terminado su descarga en el depósito, dique 4, sección 1a. La revisión tendrá lugar en los días lunes 16 y martes 17 del corriente, de 8 a 10 horas. Los interesados deberán presentarse a revisar con las facturas originales de las mercaderías, y presentar las cuentas por los reclamos juntamente con las boletas del revisor, en las cuarenta y ocho horas después de la revisión, pasado dicho término no se atenderá ningún reclamo.—Houlder Brothers & Co. (Argentina) Ltda. M-fq316

VAPOR Biela, terminó la descarga, revisará los días 17 y 18 del corriente, de 8 a 10, dique 1, sección O. Lamport y Holt, Ltd., Sarmiento 443. M-fq216

VAPOR Herschel, terminó la descarga, revisará los días 17 y 18 del corriente, de 8 a 10, dique 2, sección 4a.—Lamport & Holt, Ltda., Sarmiento 443. M-fq216

VAPOR alemán Wurttemberg. La revisión se practicará en la sección 7a. del dique 4, los días 16 y 17 de mayo de 1927, de 8 a 10.—Buenos Aires, 12 de mayo de 1927.—A. M. Delfino y Cía., S. A. Marítima y Comercial, agentes. M-fqv17

VAPOR español Aitkarai Mendi. Ha terminado su descarga en el dique 1, sección 2a. La revisión tendrá lugar en los días 17 y 18 de mayo, de 8 a 10 horas. Los interesados deberán presentarse para revisar con las facturas originales de las mercaderías y presentar las guías, pues reclamos juntamente con las boletas del revisor, en las cuarenta y ocho horas después de la revisión, pasado dicho término no se atenderá ningún reclamo.—Houlder Brothers & Co. (Argentina) Ltda. M-fq316

INMUEBLES Y GANADOS

CASAS

BRAVO BARROS y Cía.

Casa en Avellaneda calle Alsina 167 entre San Martín y Belgrano, con edificio de una planta en terreno mide 12.99 metros de frente por 49.66 metros de fondo, con superficie de 645.14 m. c., realizado en la suma de $ 24.000, que equivale a $ 52.70 el m. c. Comprador, señor Ramón Dornaletche en comisión.

JOSE BACIGALUPPI E HIJO

Propiedad, calle Potosí 4284/4186 entre las de 25.200, se vendió en $ 45.000. Sale a razón de $ 223 el mic. Comprador, D. Juan A. Burghi.

Propiedad, calle Humberto 1o. 1769/73 entre las de Solís y Entre Ríos. Mide su terreno 7m36 de frente por 17m32 de fondo. Edificio antiguo de una sola planta. Con base de $ 18.500, se vendió en pesos 26.000. Sale a razón de $ 204 el mic. Comprador, D. Agustín Claver.

Propiedad, en Almagro, Pasaje Centenario 117 entre Otamendi y Campichuelo. Mide su terreno, 8m66 de frente por 31m17 de fondo. Moderna. Con base de $ 25.000, se vendió en $ 34.000. Sale a razón de $ 125 el mic. Comprador, D. Celestino Dardo.

A. C. TAQUINI y Cía.

En Villa Urquiza, Olazábal 5053, entre Bauness y Triunvirato, con edificio de una planta y terreno que mide 8m526 (11V) de frente por 51m09 (58v98) de fondo, realizada en $ 29.250 m|n. Comprador, señor Juan Casanave.

En San Miguel, F. C. P., casa quinta, "Las Mercedes", lindando al NE. con el camino al río Las Conchas y al SE. calle sin Nombre, al NO. con los Sres. Coll y Domínguez y al SO. con el Sr. B. Coll. Superficie aproximada de 21.823.13 m. c. Vendida en $ 24.500 m|n. Comprador, señor Juan P. Solari.

Casa calle Méjico 3080, entre General Urquiza y Rioja, edificada en terreno que mide 13 vs. de frente por 50 vs. de fondo, realizada en $ 38.850 m|n. Comprador, Sr. Rafael Iglesias.

V. P. CACURI

En Caballito, petit hotel moderno, nuevo, calle Cachimayo formando esquina a la Nave, vendido en $ 33.000. Compradora, Srta. Olga Alberti.

En Caballito, petit hotel La Nave 1008 al 1010, moderno, vendido en $ 29.000. Compradora, Da. Juana Aguirre de Suñé.

En Pasaremo, casa calle Manuela 3610, buena propiedad; vendida en $ 25.000. Compradora, Srta. Lina Porter.

En Caballito, calle Valentín Gómez 510, entre Francisco Bilbao y Tandil, en terreno de 10 x 19 vs., edificio moderno; vendido en $ 20.000. Compradora, Da. Carmen Spósito.

En Centro Sur, casa calle Garay 1836|38 entre Sud de Solís y Pozos, edificio de una planta con salón de negocio, en terreno que mide 8m85 de frente, 9m70 de contrafrente, por 29m95 de fondo, igual a 349.82 v. c., con base de $ 24.252.64; vendida por orden judicial en $ 42.000. Comprador, D. Antonio Rodríguez.

En Caballito Sur, casa calle Hortiguera 599, edificio moderno de una planta, en terreno que mide 9m40 de frente por 17m32 de fondo, igual a 217 v. c., con base de $ 10.936,13; vendida por orden judicial, en $ 19.000. Comprador, don Adrián Martínez.

COMPAÑIA NACIONAL DE TIERRAS

Casa Quesada 3719, vendida en 30.000 $. Comprador, Dr. José María Viñales.

Casa Obligado 4791, vendida en 8250 $. Compradora, Srta. Aida Isolina Carnemana.

Casa Rodríguez Peña entre Bartolomé Mitre y Rivadavia (edificio de renta), vendida en 130.000 $. Comprador, Juan Glocca.

Casa Pozos 2060-62 (de renta), vendida en 60.000 $. Comprador, D. Juan Antonio Güiñazo.

Casa San Salvador 4272, vendida en 32.000 $. Comprador, José María Capalbo.

Casa Portela 908, vendida en 10.500 $. Comprador, D. Eduardo Lacaz.

Casa Pedernera 705, vendida en 15.000 $. Comprador, D. Luis Schöo Jiménez.

Casa Olleros 3258, vendida en 25.500 $. Comprador, D. Bartolomé Ezquerra.

Casa Leopardi 478, vendida en 11.500 $. Compradora, Srta. Honorina Sánchez.

Casa Medina 84, vendida en 16.000 $. Comprador, D. Eufemio V. Zavalía.

Casa Aráoz 1585, vendida en 11.000 $. Comprador, D. Antonio Scarabotti.

MANUEL E. BELZA

Vendió propiedad Avenida Leandro N. Alem 2102 esquina Rodríguez Peña 2086 Sres. de superficie total 450 m. en pesos 100.000. Equivale a 222 $ el m. c. Comprador, Sr. A. Fernández, en comisión.

FELIX S. LOCATELLI

Judicial propiedad Alberti 532, construída en 241 metros cuadrados; con base de $ 23.750, vendida en $ 43.000, sale a razón de $ 126 el metro cuadrado. Comprador, Sr. Pierri.

TERRENOS

BRAVO BARROS y Cía.

Terreno en San Andres, calle Intendente Casares e Intendente Alvear, entre Conatitución y Lacroze que mide 8.66 metros por 54.48 metros, con superficie de 470.06 m. c., a razón de $ 22.66 el m. c. Comprador, Sr. Enrique Tanghe (hijo).

Terreno en Olivos, próximo a estación Mitre, calle Antonio Malaver entre Saavedra y Avellaneda, que mide 8.66 metros de frente por 43.66 metros en un costado, 43.63 mts. en otro y superficie de 377.79 m. c., a razón de $ 5.55 el m.c. Comprador, Sr. José Amato.

GIMENEZ ZAPIOLA, PANELO y Cía.

Judicial. Terreno con construcciones, Yerbal esquina calle Nueva (prolongación de Paysandú), terreno mide, 5m26 de frente al N. sobre Yerbal, 12m49 en su otro frente al O. sobre calle Nueva, 8m66 en el fondo, 9m27 en el S. y 17m15 en el E. Superficie 148.73 m. c., vendido en $ 17.800. Comprador, Sr. Nicolás García.

JOSE BACIGALUPPI E HIJO

La esquina de Bulnes y Castex del barrio Parque, Superficie, 441.78 vlc., con base de $ 40.000 vlc., se obtuvo $ 50.01 mic. Importe, $ 26.506.80. Compradora, Da. Isabel Díaz de Couto.

Los terrenos conocidos por de Otto Wulff en Flores. Calles Yerbal y Terrero. Se vendieron 11 lotes de los 14 anunciados, con siguiente resultado: Lote 1 de la manzana A, con frente a Yerbal; superficie 340.90 vlc. Se obtuvo $ 66.66 el mic. Importe, $ 22.726.19. Comprador, D. Juan C. Solari; lote No. 9, frente a Yerbal; superficie, 350 vlc. Se obtuvo $ 50 el mic. Importe, $ 14.700. Comprador, D. Alfredo Núñez; lote 7, manzana A, frente a Yerbal, superficie, 350 vlc. Se obtuvo $ 53.37 el mic. Importe, pesos 14.000. Comprador, D. C. Protti; lote 5 de la manzana A, frente a Yerbal, superficie, 350 vlc. Se obtuvo $ 53.33 el mic. Importe, $ 13.230. Comprador, D. Isaac Mitelman; lote 15 de la manzana A, frente a Yerbal, Superficie, 329.35 vlc., se obtuvo $ 57.33 el mic., importe, $ 14.162.95. Comprador, D. Tomás Carpintieri; lote 13 de la manzana B, frente a Yerbal. Superficie 413.65 vlc., se obtuvo $ 50.66 el mic., importe, $ 15.715.50. Comprador, D. Tomás Carpintieri; lote 14 de la manzana B, superficie, 410.19 vlc., se obtuvo $ 50.66 el mic. Importe, pesos 15.587.22. Comprador, D. Tomás Carpintieri; lote 11, manzana A, frente a Yerbal; superficie, 420.47 vlc., se obtuvo pesos 43.32 el mic. Importe, $ 15.557.38. Comprador, D. Tomás Carpintieri; lote 12, manzana B, frente a Yerbal, con superficie, 347.17 vlc., se obtuvo, $ 50.66 el mic. Importe, $ 15.846. Compradora, doña Fanny G. de Gobel; lote 20 de la manzana B, con superficie de 369.50 vlc., se obtuvo $ 46.66 el mic. Importe, pesos 12.932.50. Comprador, D. José García Macía.

Terreno, Avenida Alvarez Thomas entre las de Heredia y 14 de Julio. Lote 11, manzana X. Superficie, 377.77 vlc. Se obtuvo $ 42.66 el mic. Importe, $ 12.088.60. Comprador, D. Adolfo Molinari.

Terreno, calle Heredia entre Giribone y Alvarez Thomas. Lote 14 de la manzana Z. Superficie, 409.06 vlc. Se obtuvo pesos 33.33 el mic. Importe, $ 10.226.50. Comprador, D. Jerónimo Puppo.

Terreno, calle Heredia entre Giribone y Alvarez Thomas. Lote 13 de la manzana Z. Superficie, 395.50 vlc. Se obtuvo, pesos 33.33 el mic. Importe, $ 9839. Comprador, D. José Cánepa.

Terreno, calle Heredia entre Fraga y Rosetti, lote 2 de la manzana F. Superficie, 200 vlc. Se obtuvo, $ 29.33 el mic. Importe, $ 4400. Comprador, D. Luis Gianetti.

Terreno, calle Giribone entre Estomba y Tronador, Lote 5 de la manzana D. Superficie, 300 vlc. Se obtuvo, $ 20 el mic. Importe, $ 7500. Comprador, D. S. E. Webester.

Terreno, calle 14 de Julio entre Charlone y Giribone. Lote 8 de la manzana Z. Superficie, 36.11 vlc. Se obtuvo, $ 24 el mic. Comprador, D. A. Gianni. Importe, $ 6625.98.

Terreno, calle Giribone entre 14 de Julio y Avenida Elcano. Lote 14 de la manzana Z. Superficie 500 vlc. Se obtuvo, $ 20 el mic. Importe, $ 7500. Comprador, don Angel Sarna.

Terreno, calle Giribone entre Avenida El Cano y 14 de Julio. Lote 15, manzana Z. Superficie 500 vlc. Se obtuvo, pesos 20 el mic. Importe, $ 7500. Comprador, D. José Sarna.

Terreno, calle Rosetti entre Heredia y 14 de Julio. Lote 40, manzana V. Superficie 200 vlc. Se obtuvo, $ 23 el mic. Importe, $ 4800. Comprador, D. Juan Nardi.

Terreno, calle Giribone entre 14 de Julio y Arcaya. Lote, manzana Z. Superficie, 400 vlc. Se obtuvo $ 21.33 el mic. Importe, $ 6400. Comprador, don Miguel Milla.

Terreno, calle Rosetti entre Heredia y Estomba. Lote 7, manzana F. Superficie, 200 vlc. Se obtuvo $ 20.66 el mic. Importe, $ 4000. Comprador, D. Pedro Acerenza.

Terreno, calle Rosetti entre Estomba y Heredia, Lote 8, manzana F. Superficie, 200 vlc. Se obtuvo, $ 20.66 el mic. Importe, $ 4000. Comprador, D. Pedro Acerenza.

Terreno, calle Rosetti, entre Estomba y Heredia. Lote 6, manzana F. Superficie, 400 vlc. Se obtuvo $ 22.66 el mic. Importe, $ 6800. Comprador, D. L. Sierra.

Terreno, calle Charlone entre 14 de Julio y Heredia, lote 15, manzana V. Superficie, 400 vlc. Se obtuvo $ 22.66 el mic. Importe, $ 9.060. Comprador, D. L. Sierra.

Terreno, calle Rosetti entre Estomba y Heredia. Lote 6, manzana F. Superficie, 400 vlc. Se obtuvo $ 22.66 el mic. Importe, $ 9.060. Comprador: Sr. R. Villanit.

Terreno, calle Charlone entre 14 de Julio y Heredia, lote 15, manzana V. Superficie, 400 vlc. se obtuvo, $ 23 el mic. Importe, $ 10.500. Comprador, D. F. Demichelis.

Terreno, calle Charlone entre 14 de Julio y Heredia, Lote 15, manzana V. Superficie 500 vlc., se obtuvo $ 22.66 el mic. Importe, $ 10.200. Comprador, D. Bautista Liberati.

En Caballito Sur. Terreno, calle Achával esquina Avenida Campana (hoy Avenida del Trabajo). Lote 1, manzana L. Superficie, 123.54 vlc. Vendido en $ 2950. Sale a razón de $ 41 el mic., al contado. Comprador, D. Rosendo Rial.

En Vélez Sársfield, terreno, calle Alvariño entre Bragado y Juan Bautista Alberdi, Lote 18, manzana C. Superficie, 556.90 vlc. Con base de $ 15 la menasualidad, se obtuvo $ 40 la mensualidad. Importe, $ 4000. Comprador, D. R. Vázquez.

En San Andrés, F. C. C. A., Corrientes a las calles 9 de Julio, Avellaneda, Rondeau, Libertad y otras. Se obtuvo de a 10.50 pesos la mensualidad, en 100 meses, sin interés. Importe, pesos 43.500. Compradores, varios.

En Vélez Sársfield Sur, Terreno, calle Pasaje Sin Nombre entre Recuero y Echeandía. Lote 4, manzana D. Mide, 8m66 de frente por 12m34 de fondo. Superficie, 142.40 mic. Vendido en $ 2000. Comprador, D. Nicolás Tasandiho.

En Liniers, terreno calle Acasuso entre Murguiondo y Olíden. Lote 12, manzana E. Mide, 8m66 de frente por 26m31, Superficie, 226.50 mic. Vendido en $ 2800. Sale a razón de $ 11.85 el mic. Comprador, D. Vicente Pignataro.

En Liniers. Terreno, calle Cafayate entre Acasuso y Ercilla, Lote No. 1, manzana B. Mide 8m66 de frente, por 17m56 de fondo. Superficie, 152.11 mic. Vendido en $ 2000. Sale a razón de $ 13.15 el mic. Compradora, Da. Sara J. Domínguez.

En Liniers, terreno calle Marcos Paz entre Marcos Sastre y Santo Tomé. Lote No. 35, manzana A. Mide, 8m66 de frente por 60m49 en un costado, y 61m57 en el otro; Superficie, 530.76 mic. Vendido en $ 2000. Sale a razón de

Canto y guitarra por Domingo C. Rocatti.
Monólogo por Fly.
Canto por la Srta. Clara Errázuriz, acompañada en el piano por la señorita Delia Franco.
18 a 18.30. Lectura de cuentos infantiles.
18.30 a 20. Orquesta L O T.
20 a 20.30. Boletín informativo.
20.30 a 21. Orquesta clásica L O T.
21. Hora.
21 a 23.30. Orquesta L O T.
Canto y guitarra por el dúo Bizzanelli-Del Campo.
Solos de armonio por José Suau Cabot.
Bailables a dos pianos por Pataro Conte y Ruiz Moreno, con acompañamiento de violín por César Petrone.
Canto y guitarra por José Macri.
Solos de violoncello por Doseguis.
22.30. La Srta. Miriam Miguens disertará sobre el tema "La educación infantil.

PARA MAÑANA

LOZ

Broadcasting LA NACION. 330. — 11 a 13. Rosa Miranda, canto.
Orquesta típica Casanova.
Boletín de LA NACION.
12. Hora oficial.
13 a 14. Informaciones sobre el valor de la propiedad rural y del ganado.
Boletín de los Mercados de Liniers y Cabildo.
15.30 a 17.30. Hora Harrod's. Transmisión desde el salón de té.
17 a 18.30. Trío Richetti-Rosales, piano y violín.
La Portelita, canto.
18.30 a 19.30. Transmisión desde el Real Cine.
Orquesta clásica Fontova.
Orquesta típica Guido.
Real Jazz Verona.
20 a 21.30. Orquesta típica Rossi.
Dúo Piñeiro - Loizano, acompañado por el guitarrista Ciacio.
Boletín de LA NACION.
21.30 a 23.30. Trío Moscú.
Celia López, canto, acompañada por los guitarristas Iturralde y Martijo.
Ricardo Gramajo (hijo), solos de banjo.
Dúo Viglino - Bárcena, acompañado por el guitarrista del Río.
22. Hora oficial.
Nota: La audición especial anunciada para esta noche ha sido aplazada para la semana próxima.

L O O. 252.—11. Orquesta típica Polito. Bailables cantados por la Srta. Anita Rodríguez.
12. Canto y guitarra por el dúo Mary White y Ramón Montes.
19. Orquesta típica Polito.
Canto y guitarra por Roque F. López. Abelardo Ferreyra, tenor.
20.30. Canto y guitarra por el dúo Mary White y Ramón Montes.
21.30. Orquesta típica Radio Prieto.
18. Canto y guitarra por Roque F. López.
19. Orquesta mixta Radio Prieto.
Declamación por la Srta. Zulema Conti Alvarez.
Pedro Somall, tenor.
21. Homenaje al poeta Francisco Villaespesa, presentado por el escritor don Juan José de Soiza Reilly.
Audición de poesías de Francisco Villaespesa, recitadas por su autor.
Orquesta clásica Deledicque.
Soprano Sra. Eudoxia Tumakowa.
Declamación por la Srta. Zulema Conti Alvarez.
Pedro Somall, tenor.
Ignacio Ibarra, barítono.
Violinista Ukusic.
Violoncellista Deledicque.
L O N. 210.—21 a 24. Noticioso chispeante.
Diez minutos de conversación sobre "La pena de muerte", por el Dr. Jenaro Giacobini.
Cuarteto Pugliano.
Srta. Leonor García, piano clásico.
Solos de violín y saxofón
O V. 361.—10 a 13.30. Orquesta típica Quintela, integrada por Carlos Morelli, violín; Ricardo Quintela, piano, y Armando Girl, bandoneón.
Orquesta clásica Brusa.
Canto por Richard, acompañado en el piano por Pochoix.
17.30 a 19.30. Orquesta típica Nikablar.
Canto por Augusto Ancarani, acompañado en el piano por Abel Ballarini.
Recitados por Rebeca Imaz.
Noticioso.
Orquesta típica Brusa.
Dúo de piano R. Moreno y Conte.
19.30 a 20.30. Orquestas típica, clásica y jazz-band Brusa.
Monólogos cómicos y cuentos cortos por Fernando Ochoa.
Canto en inglés por John.
20.30 a 23.30. Dúo Mistral-Padana, canto y guitarra.
Orquestas típica, jazz-band y clásica Brusa, música antigua.
Dúo de guitarras Cabrera y Herrera.
L O T. 400.—11.30 a 13.30. Orquesta Bateres.
Solos de bandoneón por A. Sureda (h.).
17 a 19. Orquesta clásica L O T.
Solos de guitarra por Rafael Rodríguez Burgueño.
Canto y guitarra por José Macri.
Danzas españolas al piano por la señorita Blanca María Urquiola.
20 a 20.30. Boletín oficial.
20.30 a 21. Orquesta L O T.
21. Hora.
21 a 23.30. Orquesta L O T.
Piano clásico por la Srta. María Elsa Ponce.
Solos de armonio por José Suau Cabot.
Romanzas por Manuel Muñoz Alcalde, acompañado en el piano por Eduardo García Lialán.
Recitado por Juan Siches de Alarcón.
21 a 23.30. Canto por la soprano señorita María Ester Del Bueno.
Danzas y músicas regionales españolas por el conjunto del Orfeón Español.

Reducción garantida mediante nuestros nuevos
Reductores Reguladores ORION, BRAGUEROS de $ 5.00.
Compresores elásticos desde $ 15.00
CONSULTAS, PRUEBAS y REVISACION GRATIS
Fajas, Espalderas, Medias y Vendas para várices, etcétera.
PIDAN CATALOGO
I. PASELLA PORTA, Especialistas
BERNARDO DE IRIGOYEN 253, Bs. As.

CURACIÓN PRONTA Y SEGURA
CON LAS
PASTILLAS del Dr. ANDREU
De venta en todas las Farmacias
TOS

PROFESIONALES

Afecciones del estómago e intestinos. El Especialista **Dr. Falandrelli, Sgo. DEL ESTERO 481:** de 16 a 18. v. M. 31

Acné, Eczemas, crónicos, Cabello, Ulceras. Avariosis, nuevos tratamientos. **Dr. Betolli,** del Hospital S. Louis, de París; **Lavalle 1790,** de 9 a 11 y 14 a 20. v. M. 31

Afecc. secretas, vías urinarias, avariosis (ambos sexos). Especialista doctor **R. JULIANO.** Cons. 5 $. De 14 a 18 hs. **SANTIAGO DEL ESTERO 318.**

Dr. VILA. ESPECIALISTA, internas y nerviosas (corazón, pulmón, estóm., riñón, intest., vientre, intoxicaciones de la sangre). **Cura la Neurastenia** y sus complicaciones. **Avariosis** y Eléct. Rayos X. Cangallo 2158, L. M. y V., de 14 a 18.

Dr. MANUEL COPELLO
Enfermedades de señoras (Matriz, Ovarios, Partos) Rayos X. Del Hosp. Ramos Moreno 835: de dos a ocho v.25May

Dr. U. CARBONE Cáncer. Tumores: Trat. por Radium o Radiumcirugía. Jefe serv. enf. mujeres Hosp. Fernández, **Ayacucho 1027,** de 2 a 4. v mayo 22

Dr. SANTIAGO VARALLA
Cirugía y enfermedades de señoras: Santa Fe 1971; de 16 a 18. U. T. 41 Juncal 5827 v. M. 31

Dr. JOSE V. VARALLA
De regreso de Europa. Diploma de la Facultad de París. Cirugía de vías urinarias. Piel y afecciones de la sangre. Diatermia.—Nieve Carbónica: Rayos X; **Lavalle 1750;** de 13 a 16 horas; Unión 28. Mayo 2051.

Dr. Podestá, Especialista en **NIÑOS**
PARALISIS INFANTIL
Sin operación, electricidad, ni aparatos. Debilidad congénita, etc. **Uriburu 1689** Horas: 2 a 4. U. T. Juncal 1433. v-M 16

Dr. C. Fonso Gandolfo
Director del Dispensario Público Nacional. **TUBERCULOSIS, ASMA, VIAS RESPIRATORIAS, RAYOS X;** Corrientes 1437; U. T. 7335, Mayo; de 14 a 17. v. M. 31

Dr. Enrique FERREYRA
Garganta, Nariz, Oídos. Profesor Supl. Facultad, **Viamonte 740.** Diariamente, 3 a 5 p. m.; mart., juev. y sáb., 10 a 12. v. M. 31

Dr. CABAUT Director y oculista del Hospital Francés. Enfermedades de los ojos, anteojos, operaciones, etc. Consulta: miércoles y viernes, de 9 a 17, martes y jueves de 13 a 17. **Bartolomé Mitre 1175;** U. T. 37. Riv. 2923. v. jn. 10

Dr. BAFICO Piel, Secretas, Urinarias. Ex director Sanatorio de señoras y médico de sala Hosp. Rawson; **Tucumán 719;** de 14 a 19. v. M. 31

Dr. BANCALARI Del Hosp. Durand. **Piel, avariosis y venéreas. Aplicaciones de Radium en tumores, Paraná 1022,** 3 a 6. v. M. 31

Dr. O'FARRELL Profesor de la Facultad de Medicina. Enfermedades de señoras, atiende su consultorio: **Paraguay 659,** de 14 a 16.

Dr. CIARLO Jefe Clínica Servicio Cirugía general, ginecología y vías urinarias Hosp. Piñero. Especiam. Señoras y Cirugía. Consult. **Callao 686,** de 14 a 18. Mart., juev. y sáb. Teléf. 4388, Juncal. v|m|

Dr. WERNICKE De regreso de Europa Enfermedades de la piel, epilación, etc. Jefe del serv. Hosp. Alvear. Lun., miérc. viér., de 2 a 7, **Paraguay 659, U. T. 31 Retiro 1979.** v31

Dr. F. ROMERA Clínica general.—Rayos X. Consultas de 3 a 5; **Bmé. Mitre 1035,** U. T. 4223. Rivadavia. v. M. 31

Dr. AYNES
Pr. de Honor. med. oro F. C. Médicos E.U. **CORAZON, NERVIOSAS, SECRETAS, Esmeralda 463,** de 2 a 3 p. m.
Empleados y pobres gratis

Dr. AMADEO NATALE
Jefe de servicio de ojos del Hospital Piroyano. Enferm. de los ojos y anteojos: **Sarmiento 735;** de 14 a 18.

Dr. PAGNIEZ. De los Hospitales de París y Militar. De regreso Europa reabierto consultorio. **CALLAO 1143.** Cirugía y señoras.

Dr. CARLOS M. SQUIRRU
Médico cirujano, especialidad: Clínica quirúrgica. Consultas de 15 a 18. **Maipú 777.** U. T. 0908, Retiro.

Dr. David J. Fernández
Enfermedades del riñón, vejiga, ureta, próstata, etc. **Sarmiento 1411.** De 15 a 18.

Dr. EMILIO TORTI De regreso de Europa Trat. modernos: **Vías urinarias,** Riñón, vejiga, próstata, uretra. **Piel,** avariosis. **Neurastenia** (debilidad), mareos. **Zumbido de oídos. Venezuela 986,** de 9 a 12 y de 14 a 19.

Doctora GIORGI Médica de la Facultad de París. Ex-interna del Hosp. R. Melo. Especialista enfermedades de mujeres, traslada a **Uruguay 335.** 216

Dr. JORGE BASAVILBASO
Profesor sup. F. de Medicina: jefe serv. oídos, nariz y garg. del H. Rawson, **Tucumán 1441.** U. T. Riv. 4333, 15 a 17.

Dr. PACIFICO DIAZ
Especialista en enfermedades de la piel. Se trasladó a **Bmé. Mitre 1390.** De 14 a 17.

ZUMBIDO DE OIDO
Cura radicalmente sin operaciones
Dr. L. MANDARINO — Charcas 1559

Dr. I. PEÑA
Partos y enfermedades de señoras. Cons. de 14 a 17, **Sarmiento 1638,** U. T. Mayo 2941.

DOCTOR PABLO RUIZ
Director del Instituto Policlínico y especialista en enfermedades secretas de ambos sexos y de la piel, matriz, vejiga, riñones, estómago, reumatismo y afecciones nerviosas. Aplicaciones eléctricas con completas instalaciones y del **914.** Rayos X. **Cangallo 1680.** Consultas todos los días. de 9 a 12 y de 14 a 19.

Dr. Orol Arias
Director del dispensario de PIEL, AVARIOSIS y VENEREAS, del Hosp. Ramos Mejía; PARAGUAY 649, de 2 a 5.

BRONQUITIS ASMA
Ent. de bronquios, Tos, fatiga, catarro Dr. F. F. Torrents, Rivadavia 1593 de 14 a 17.

Clínica del Dr. Obarrio
Fundada el 2 de Enero de 1925
Director: Dr. Juan M. Obarrio
Sub-Director: Dr. Helvio Fernández
Médico Interno: Dr. Salvador Pastor
Este establecimiento destinado a la asistencia de toda clase de afecciones del sistema nervioso, posee, las características de las clínicas de reposo.
JORGE NEWBERY 2889
52 BELGRANO 5300, U. T.

Dr. AVELINO GUTIERREZ
Dir. del Sanat. Gutierrez de Cirugía. Prof. de la Facultad de Medicina. Consultorio: **VICTORIA 1189** Martes, jueves y sábado, de 2 a 5 v. M. 31

ESPECIALISTA EN
PIEL y SECRETAS
Dr. ENRIQUE B. DE VEDIA
graduado en Buenos Aires y en las Universidades Alemanas de Berlín y de Munich. Especialista y jefe de sala del Hospital Militar Central de Buenos Aires, ex-Jefe de Clínica de las Clínicas Dermatológicas Alemanas. Académica de Düsseldorf y Municipal de München-Schwabing.
RODRIGUEZ PEÑA 208.
Consultas: de 15 1/2 a 19 1/2.
U. T. 38 Mayo 0777. v. M. 31

Secretas Urinarias Piel
Dr. Saraceni - Especialista
CURA RAPIDA de blenorragia aguda, crónica y gota militar. Estrechez - Prostatitis Debilidad
Eczemas - Ulceras - Cura sin dolor de la
AVARIOSIS con 914
ENFERMEDADES de SEÑORAS
CORRIENTES 1777 - 9 a 11 y de 14 a 20
v. M. 31

SANATORIOS

"SANATORIUM LAVALLE"
LAVALLE 1736 a 1752
U. T. 38 - 2051, Mayo
C. T. Central 1282
DIRECTORES:
JOSE V. VARALLA
SANTIAGO VARALLA
El Sanatorio acepta enfermos de cirugía, clínica Médica, señoras, vías urinarias, etc.
Pensiones de lujo y económicas. Rayos "X". Diatermia. Luz Ultra Violeta.
SERVICIO MEDICO PERMANENTE

AVISOS CLASIFICADOS

COMPRA - VENTA E HIPOTECAS
CASAS, CAMPOS Y TERRENOS
$ 3.— el centímetro

MARIO LIVINGSTON

UN PALACIO
1800 VARAS

Av. ALVEAR
$ 460.000.—

Vendo en la parte más lucida de la Av. Alvear, con gran frente y 1800 varas una hermosísima casa. Tiene una recepción amplia, agradable y de buen gusto, y en esa misma planta un departamento para huéspedes o varones, de dos dormitorios y un baño. En otra planta, ocho dormitorios y tres baños. Buenas dependencias. Garage. Ascensor. Gran jardín.

FLORIDA 478

U. T. 3421 RETIRO
201191 M-1

R. BRAVE
Corrientes 460 U. T. 31, Ret. 3743 y 2802

VENDO un magnífico palacete, en lo mejor del barrio aristocrático. Con suntuosa recepción, amplio jardín, 9 dormitorios, 4 baños, cuartos de vestir, ropería, etc. Mucho terreno. Tiene 160.000 cédulas.
T-2v16

EN la parte preferida de la Av. Rivadavia, vendo una espléndida casa. Se compone de dos casas bajosas, estilo petit hotel, cada una con recepción, 5 dormitorios, 2 baños, garage y gran jardín. Edificio nuevo y muy bien terminado.

DE mucha renta y ubicación central. Vendo una finca nueva de varios pisos, con dos departamentos por piso. Produce 33.120 $ por año. Precio 270.000 $.

PARA edificar, vendo dentro de Callao, terreno de 300 varas. Precio 60.000 $.
201182 M-1

Peralta Martínez y Serna
VENDEMOS—
PETIT hotel lujoso, confortable y ubicado en barrio de toda preferencia. Córdoba, próximo a Libertad. Garage, recepción, 6 dormitorios, 3 baños, ascensor, dependencias, etc. Recién construído. Precio 190.000 $, con cédulas y plazos.

INDEPENDENCIA próxima a Entre Ríos, buena propiedad de una planta, 7 locales principales y dependencias. Terreno 9v10 por 45 vs. Precio 50.000 $.

ENTRE Ríos próxima a Méjico. Casa habitación con 6 locales principales y dependencias. Terreno 10 por 57 varas. Precio 90.000 $.

YACHTS. Tenemos para la venta dos notables embarcaciones por sus cualidades marinas y sus comodidades para largas excursiones. Detalles y precios en nuestras oficinas.
Tratar directamente en nuestras oficinas, 220 San Martín 336. 201216 M-1v15

Angel Vélaz y Cía.
Sarmiento 452-56. U. T. Avenida 4601
SOBRE LA PLAZA LIBERTAD—
VENDEMOS un sólido edificio compuesto de un edificio hotelito y 8 cómodos departamentos. Con alquileres módicos produce $ 37.000 al año. Precio $ 350.000. Facilidades.

COMPRAMOS EN EL SUR—
EN zona de Olavarría, Azul, Pringles, se compramos un campo de 800 a 1000 hectáreas con mejoras. Al contado.

HIPOTECAS—
DE prestamistas particulares, en oro o papel, tenemos para colocar en hipoteca en la Capital o campos en las Provincias de Buenos Aires, Santa Fe, Córdoba. Entre Ríos. Interés más bajo de plaza. Respuesta inmediata. 201049 M-1v16

Carlos Merlini
Bartolomé Mitre 371. U. T. 2288 Av. (33)
COMPRO: 2500 a 4000 hectáreas de buen campo, con buenas aguas, al Oeste o Sur de la Provincia de Buenos Aires, y sur de Santa Fe y Córdoba.

PROPIEDAD de renta. Dentro de Pueyrredón y Santa Fe, con preferencia negocios en los bajos y en los altos casas de familia y departamentos. Valor de $ 250.000.

CASA de altos y bajos, 2 casas con 8 habitaciones cíu, dentro de Juncal y Pueyrredón. Precio $ 120.000.

CASA baja antigua o terreno de 12x25 vs., dentro de Pueyrredón, Juncal y Las Heras.

DENTRO de San Juan y Entre Ríos al centro. Propiedad de renta, constituída por negocios, casas de familia y departamentos, $ 200.000.

TERRENOS: Fracciones grandes, para subdividir, en la Capital o alrededores, que tengan fáciles vías de comunicación.

DINERO:
TENGO disponible para hipotecas cualquier suma al más bajo interés sobre casas y campos y tramito pedidos en cédulas al Banco Hipotecario Nacional. Dirigirse a Carlos Merlini, Bartolomé Mitre 371. 200736 M-1v16

Adolfo Bullrich y Cía.
Sección Ventas particulares e hipotecas Avenida Alem 1950. U. T. 1041, Plaza.

EN COMPRA—
ESTANCIA de unas 2500 hectáreas, con buen campo bueno y demás mejoras. Campo de buena calidad, para cría. Preferencia 25 de Mayo, Saladillo, General Alvear, etcétera.

PEDIDO EN ARRENDAMIENTO—
10.000 hectáreas en Olavarría, G. Lamadrid, Bolívar o sus inmediaciones. Campo bueno de cría.

HOTELITO EN COMPRA—
NECESITAMOS un petit hotel, que tenga garage; buen barrio Norte, de unos 200.000 $ m|n.

CASA DE RENTA EN COMPRA—
COMPRAMOS una finca, cuyo precio oscile por los $ 300.000 y que dé buena renta.

HIPOTECAS—
TRAMITAMOS rápido hipotecas mayores de 50.000 $ m|n., sobre campos y casas. 201195 M-1

Enrique J. Rabuffetti
25 de Mayo 171, U. T. 5263, Avenida

COMPRO
CABAÑA, granja, o buen campo de 50 a 100 hs., con casa y arboleda, a no más de una hora de la Capital y sobre estación Central Argentino, Oeste o Pacífico. 201184 M-1v17

O. Bertolini
San Martín 459. U. T. 1464, Retiro

CHALET en Belgrano, en el barrio de las Barrancas. Buena recepción, 4 dormitorios en altos, terrazas, calefacción, amplio jardín, árboles y terreno de 1500 v. c. Vendo en 135.000 $. Menos 65.000 cédulas. 200704 M-1v16

Henman & Cía.
DEPOSITO o fábrica 20 por 53, todo techado, con dependencias. Cerca estación Barracas, con tranvía a 1 cuadra, calle Osvaldo Cruz 2469. Precio 100.000 $ c|u. U. T. 31 Retiro 3973. Edificio Británico, Sarmiento 443. 72804 M-1v17

Tomás Franco y Cía.
Cangallo 466 U. T. 3114, Avda.
VENDEMOS—
REGIO hotelito con poco desembolso. Av. Alvear y Coronel Díaz, buena planta de recepción, 5 dormitorios, garage o jardín, 650 vs. Cédulas y plazos.

PARA edificar, 18x70 y 15x50 vs., dentro de Callao y Corrientes.

HIPOTECAS—
DINERO en 1a. y 2a. hip. y para construc., en el día. 74382 M-1v16

J. M. Pallache
San Martín 24. U. T. 6148 y 4844, Avda.
Campos - Haciendas - Hipotecas
Compra, Venta y Arrendamientos
201202 M-1

Mariano A. Orgeira
Rivadavia 540. U. T. 2387, Avda.
EN LA PAMPA CENTRAL
VENDO 115.000 hectáreas de campo de tierras negras y pastos de mucho engorde. Espléndido negocio con grandes perspectivas, a 5 $ la hectárea.

HERMOSA ESQUINA
POR su ubicación central y por su magnífico edificio nuevo, construído a todo de cemento, con 2 amplios locales con los bajos y 5 pisos con casa de 6 habitaciones en cada piso. Confort, decoraciones, parquets, cámaras frigoríficas, calefacción, lavaderos y dependencias. Renta 44.000 $. Precio 450.000 $.

PRESTAMOS HIPOTECARIOS
DE particulares, doy sobre campos y casas, diversas sumas de dinero, hasta 1.000.000 $, a largos y cortos plazos e interés corriente de plaza.
Descuentos bancarios. 74381 M-1v17

M. F. Ayestarán
10-625 (La Plata)
COMPRO casas y terrenos en La Plata. Ofertas por escrito al escribano de la Cámara de Comercio. M-1

VENTA DE PROPIEDADES
CASAS, CAMPOS Y TERRENOS
$ 1.00 cada 6 palabras

A una cuadra Plaza Flores, 1400 varas, con edificio, sin intermediarios, vendo; tratar Lafuente 261, Flores. T-2v16

BOVEDA desocupada capilla, altar, ubicación, condiciones inmejorables, facilidades, Alvarez 2252, U. T. 5979, Palermo. T-3

BARRANCAS Belgrano, estación, vendo casa altos y bajos, con 8 habitaciones, garage, dependencias $ 18.000, saldo mensualidades: Iberá 2487. B-3v17

BELGRANO, Echeverría y O'Higgins véndese regia mansión flamante, con planta recepción, garage, jardín, 5 dormitorios, lavadero, 4 baños, 2 terrazas, 2 p. servicio, urgente; Iberá 2487. B-3

CHALECITO 3 p., coc., baño, Floresta, vendo $ 100 cuot., sin anticipo; Larrea 67. M-3

CASA de renta, Riglos, 1 cuadra José M. Moreno y Directorio, vendo 23.000 $; Aráoz 2574. T-3v16

ESTANCIAS 1000 y 6500 hect., Río Cuarto, vendo como judicial; Bustamante 1346. T-3

EN Sarandí, regio chalet, a un paso de la estación y tranvía, se vende, compuesto de 5 hab., baño inst., cocina, etc., con 3000 varas, árboles frutales, jardín y quinta, y dándose a precio de ocasión, no se admiten corredores; tratar Moreno número 1135. M-3v20

GRANJA Luján, 29 hect., amplia casa, buen parque, frutales, alfalfa, riego, vendo 20.000 $ y facilidades; Sarandí 1142. T-3

RAFAELA 3624, Falcón 3655, Pola 47, todas 5 piezas, 10.500 $, U. T. 5979, Palermo. T-3

TERRENO, vendo, $ 10 mensuales, en Merlo, 4 cuadras estación F. C. O. Av. San Martín y Grive, adquiriendo pago, ómnibus a la puerta a mensualidades; Aráoz 2574. T-3v16

UNICA CUOTA al contado, $ 5000. La casa práctica por excelencia. Petit hotel con garage; original por su conjunto; interesante por sus detalles. En Caballito, sobre subterráneo. El saldo se paga en cuotas como alquiler, Rivadavia 827, — V. P. Cacuri. M-5v16

VENDO 30.000 hectáreas de quebracho cerca de estación, todo frente al río, precio desde $ 4 m|n. hectárea; informe a Quebrachales, este diario. T-3v16

COMPRA Y VENTA DE HACIENDAS
$ 3.— el centímetro

HOLANDESAS, liquidamos plantel p. p., c. 24 vacas nuevas, 43 vaq., servidas y preñadas, muy seleccionadas. Gran tipo, origen y característica. Por carta Holmberg y Arana, San Martín 225. T-3

ARRENDAMIENTOS DE CAMPOS
Consignatarios: $ 3 el centímetro

OFRECIDOS
Enrique Wagner
Reconquista 331 U. T. 3338, Retiro
DOY en arrendamiento 2000 hect. en el partido de Rauch, campo pastoso, establecimiento formado. (Muy barato).
74293 M-5v17

ARRIENDASE estanzuela 112 hs., cerca Rosario, cedo tambo o tomo mediero, con 5000 $. Seguí 1882. M-6v18

ARRIENDO campo especial en Montes, F. C. S., 65 cuadras, cerca estación; U. T. Lomas 1337. T-6v17

ARRIENDO, próximo Gualeguaychú, cerca Cualeyup, 1400 hectáreas campo especial de rastrojo, para invernada. Tratar Mario D. Martínez, Florida 248. M-6v16

CAMPOS bien empastados, para pastoreo, tenemos buenos lotes disponibles, pidan informes, Alchourrón Ltda., Sarmiento 357. M-6

EN arrendamiento tengo campos distintas zonas Provincia Buenos Aires; Hargouas, Florida 470. M-6v16

DINERO PEDIDO
OPERACIONES DE CREDITOS PRESTAMOS E HIPOTECAS
$ 0.90 cada 6 palabras

COMERCIANTE con 10.000 $ necesito para establecer industria, buenas utilidades, capital garantido; Sáenz Peña 1275. M-7v18

MOZO joven, muy práctico del ramo, busca socio de poco capital para comprar a medias chocolatería, café o restaurant; Independencia 1159. A-7v16

NECESITO 4, 7, 11, 14, 20, 25 a 150.000, 1ra. hip. Escribanía Brill, Avda. de Mayo 1035. M-7v17

SOCIO con poquito dinero preciso, facilidades pago, para lechería; Bartolomé Mitre 2270. P-7

DINERO OFRECIDO
OPERACIONES DE CREDITOS PRESTAMOS E HIPOTECAS
$ 1.20 cada 6 palabras

A 6, 10 y 12 meses acuerda créditos; Banco El Ahorro, Lavalle 302. M-5v20

A CUERDANSE descuentos a empleados y comerciantes; Florida 32, piso 1o., de 9 a 19. M-5v19

A empleados acuerda créditos en el día, condiciones liberales, "El Intermediario", Rivadavia 659. M-5v24

A L 7 o|o damos en hipoteca cualquier partida. Operaciones rapidísimas y reservadas, a plazos comodísimos; A. Bugenem y Cía., Florida 423. M-8v17

AL 6 o|o anual acuerdo rápido dinero al efectivo en hipoteca sobre campos casas y para edificar en la Capital y suburbios, pagadero por mensuales. A 7 1|2 por ciento plazo fijo, operaciones importantes. M. Rigou y Cía., Esmeralda 47. M-8v21

DINERO en 24 horas, a empleado, Cangallo 380, escritorio 433. T-8v16

D'Onofrio Fernández, crédito comerciantes y propietarios, levanto vencimientos hipotecas, prendas, mercaderías y empleados; Sarmiento 412, esc. 43. T-8v16

EN hipoteca ofrezco 5, 10, 15 hasta 50.000 $, interés convencional, rápido. Atienza, Avda. de Mayo 670. T-8v16

EN Sarandí, regio chalet, a un paso de la estación y tranvía, se vende, compuesto de 5 hab., baño inst., cocina, etc., con 3000 varas, árboles frutales, jardín y quinta, y dándose a precio de ocasión, no se admiten corredores; tratar Moreno número 1135. M-3v20

GRANJA Luján, 29 hect., amplia casa, buen parque, frutales, alfalfa, riego, vendo 20.000 $ y facilidades; Sarandí 1142. T-3

RAFAELA 3624, Falcón 3655, Pola 47, todas 5 piezas, 10.500 $, U. T. 5979, Palermo. T-3

TERRENO, vendo, $ 10 mensuales, en Merlo, 4 cuadras estación F. C. O. Av. San Martín y Grive, adquiriendo pago, ómnibus a la puerta a mensualidades; Aráoz 2574. T-3v16

UNICA CUOTA al contado, $ 5000. La casa práctica por excelencia. Petit hotel con garage; original por su conjunto; interesante por sus detalles. En Caballito, sobre subterráneo. El saldo se paga en cuotas como alquiler, Rivadavia 827, — V. P. Cacuri. M-5v16

VENDO 30.000 hectáreas de quebracho cerca de estación, todo frente al río, precio desde $ 4 m|n. hectárea; informe a Quebrachales, este diario. T-3v16

COMPRA Y VENTA DE HACIENDAS
$ 3.— el centímetro

HOLANDESAS, liquidamos plantel p. p., c. 24 vacas nuevas, 43 vaq., servidas y preñadas, muy seleccionadas. Gran tipo, origen y característica. Por carta Holmberg y Arana, San Martín 225. T-3

ARRENDAMIENTOS DE CAMPOS
Consignatarios: $ 3 el centímetro

OFRECIDOS
Enrique Wagner
Reconquista 331 U. T. 3338, Retiro
DOY en arrendamiento 2000 hect. en el partido de Rauch, campo pastoso, establecimiento formado. (Muy barato).
74293 M-5v17

ARRIENDASE estanzuela 112 hs., cerca Rosario, cedo tambo o tomo mediero, con 5000 $. Seguí 1882. M-6v18

ARRIENDO campo especial en Montes, F. C. S., 65 cuadras, cerca estación; U. T. Lomas 1337. T-6v17

ARRIENDO, próximo Gualeguaychú, cerca Cualeyup, 1400 hectáreas campo especial de rastrojo, para invernada. Tratar Mario D. Martínez, Florida 248. M-6v16

CAMPOS bien empastados, para pastoreo, tenemos buenos lotes disponibles, pidan informes, Alchourrón Ltda., Sarmiento 357. M-6

EN arrendamiento tengo campos distintas zonas Provincia Buenos Aires; Hargouas, Florida 470. M-6v16

DINERO PEDIDO
OPERACIONES DE CREDITOS PRESTAMOS E HIPOTECAS
$ 0.90 cada 6 palabras

COMERCIANTE con 10.000 $ necesito para establecer industria, buenas utilidades, capital garantido; Sáenz Peña 1275. M-7v18

MOZO joven, muy práctico del ramo, busca socio de poco capital para comprar a medias chocolatería, café o restaurant; Independencia 1159. A-7v16

NECESITO 4, 7, 11, 14, 20, 25 a 150.000, 1ra. hip. Escribanía Brill, Avda. de Mayo 1035. M-7v17

SOCIO con poquito dinero preciso, facilidades pago, para lechería; Bartolomé Mitre 2270. P-7

DINERO OFRECIDO
OPERACIONES DE CREDITOS PRESTAMOS E HIPOTECAS
$ 1.20 cada 6 palabras

A 6, 10 y 12 meses acuerda créditos; Banco El Ahorro, Lavalle 302. M-5v20

A CUERDANSE descuentos a empleados y comerciantes; Florida 32, piso 1o., de 9 a 19. M-5v19

A empleados acuerda créditos en el día, condiciones liberales, "El Intermediario", Rivadavia 659. M-5v24

A L 7 o|o damos en hipoteca cualquier partida. Operaciones rapidísimas y reservadas, a plazos comodísimos; A. Bugenem y Cía., Florida 423. M-8v17

AL 6 o|o anual acuerdo rápido dinero al efectivo en hipoteca sobre campos casas y para edificar en la Capital y suburbios, pagadero por mensuales. A 7 1|2 por ciento plazo fijo, operaciones importantes. M. Rigou y Cía., Esmeralda 47. M-8v21

DINERO en 24 horas, a empleado, Cangallo 380, escritorio 433. T-8v16

D'Onofrio Fernández, crédito comerciantes y propietarios, levanto vencimientos hipotecas, prendas, mercaderías y empleados; Sarmiento 412, esc. 43. T-8v16

EN hipoteca ofrezco 5, 10, 15 hasta 50.000 $, interés convencional, rápido. Atienza, Avda. de Mayo 670. T-8v16

EN sumas hipotecarias colocamos cualquier suma de dinero, arriba de pesos 10.000; Paraná 344, piso 1o.; U. T. 8449. Riv.; Pacheco y Cía. T-8v16

HIPOTECAS
En segundo término, tengo dinero. Condiciones liberales. Trato directo de 14 a 17. Corrientes 628, A. A. Curcio. M-8

IGUALES condiciones Banco Hipotecario cualquier suma sobre campos y casas; Lascano, Lavalle 477. T-8v17

OFREZCO 5, 10, 15, 20.000 $, primera hipoteca, 7, 8 o|o; Sarmiento 1454. T-8v16

POLIZAS, ALHAJAS BRILLANTES Y PIEDRAS PRECIOSAS
$ 1.50 cada 6 palabras

ALHAJAS, brillantes, perlas, compramos, Corrientes 210, Joyería "La Perla". T-9v16

AL 6 o|o alhajas y pólizas, anticipo en operaciones de mucho valor, gran facilidad, local La Equitativa, Cerrito 358. M-9v20

ALHAJAS, brillantes, perlas y pólizas compro, pagando todo su valor, La Americana, San Martín 288; U. T. 6180, Avenida. M-9v31

LA joyería "El Trianón", Viamonte 891, compra alhajas, brillantes, objetos de arte, pagándolo íntegro su valor; U. T. 1657, Plaza. T-9v21

SERVICIO DOMESTICO
PEDIDO
$ 0.50 cada 6 palabras

COCINERAS

COCINERA necesita matrimonio, tratar Lavalle 1447, de 9 a 12. T-12

COCINERA joven, para cocinar y lavar necesito, 60 $; Alsina 1313. T-12v16

COCINERA se necesita, tratar Boyacá número 107. T-12

COCINERA con cama, se necesita, poca familia; Amenábar 925. T-12v16

COCINERA con recomendaciones se necesita, Garay 460. T-12v16

COCINERA joven, sencilla, necesito, 70 pesos sueldo; Melo 2167. T-12

COCINERA sencilla necesito, calle Charcas 4148. T-12

COCINERAS, buen sueldo, necesita, antigua sociedad Isabel Saavedra, doy hospedaje, 2 $; Independencia 2121. M-12

COCINERA joven, con recomendaciones, sin retiro, que sepa su obligación se necesita; Malabia 2693. T-12

COCINERA para cocina sencilla y otros quehaceres, para 2 personas, necesito; Avda. Alvear 3104, depto. B. T-12

COCINERA joven, competente, con buenos informes, se necesita para matrimonio inglés; Melo 2173. A-12v17

COCINERA sencilla o sirvienta para familia inglesa, necesitase, buen sueldo; Juncal 1383. M-12

COCINERA joven, recomendada, y otros quehaceres, se necesita; Sucre 2265, Belgrano. B-12v17

COCINERA sencilla y mucama general, recomendada, se necesita; Arenales número 2437.

COCINERA hallará colocación en la Protectora de Mujeres, la Oficina de Río Bamba, 26 funciona en Solís 1121. T-12

COCINERA joven, para cocina sencilla y otros pequeños trabajos, tratar calle Viamonte 875. M-12

COCINEROS

COCINERO recomendado, para el campo necesito, inútil presentarse si no es competente, sueldo 120 $, tratar de 10 a 12; Arenales 1718. M-12

LAVANDERAS

LAVANDERA por día, necesito, con informes, para poca familia; Viamonte 1662, piso 1o. T-12

MUCAMAS

MUCAMA general, argentina, se necesita, 60 $; Sarmiento 1156. M-12

MUCAMA general se necesita, calle Larrea 742. T-12

MUCAMA general, necesito, inútil sin recomendaciones, Santa Fe 2224, piso primero. T-12v17

MUCAMA de comedor, con buenos informes, se necesita; Independencia No. 1320. T-12

MUCAMA general, recomendada, necesito poca familia, Víctor Martínez 247, altura Rivadavia 5700. T-12

MUCAMA para corta familia, sin lavar ni planchar, necesitase $ 55; 11 de Septiembre 1107, esquina F. Lacroze. B-12

MUCAMAS, buen sueldo, necesita Antigua Sociedad Isabel Saavedra, doy hospedaje, 2 $; Independencia 2121. M-12

MUCAMA costurera, recomendada, necesita señora sola, Callao

COSTURERAS Y MODISTAS

OFRECIDOS

MODISTA hace modelos por figurín, desde 10 $; San Juan 4310. K-17v17

MODISTA, buena cortadora y pelctera, por día, se ofrece; Tucumán 507. M-17

MODISTA se ofrece para casa de familia, para señoras y niñas. José E. Uriburu 996. M-17v17

MODISTA muy competente y ligera, se ofrece, $ 8 diarios, o en su casa; U. T. 0287 Flores. SM-17

MODISTA hace y reforma vestidos, corta moldes, hilvana y prueba; U. T. 5842 Palermo. Charcas 4172. M-17v16

MODISTA francesa, trajes, fantasía, $ 8, arreglo, va domicilio; Córdoba 3532, Dpto. 2. A-17v31

MODISTA francesa, elegancia, distinción precios moderados; Cerrito número 382, piso 4o. M-17v16

MAISON Sierra, vestidos, tapados, sombreros, medidas, reformas perfectas. Belgrano 2712; U. T. 7817, Mitre. M-17v27

MODISTA competente ofrécese por día o mes, en casa de familia, hace nuevo y arreglos; Alsina 636, piso 2o., E. M. M-17v16

MIDINETTE Joeuse, modista, Parana 1087, últimos modelos, precios bajos, acepta géneros y transformaciones. M-17v3

ZURCIDORAS

$ 0.50 y $ 0.25 cada 6 palabras

OFRECIDOS

ZURCIDORA tejedora, trabajo invisible, limpiar, planchar trajes 4 $. tefir 7 pesos; San Martín 493. M-18v16

ZURCIDORA y tejedora, la más antigua, se garante el trabajo; Santa Fe No. 1482. M-18v21

ZURCIDORA tejedora, trabajo perfecto, garantizado, Caseros 2344, U. T. (61) 1646. T-18v21

ZURCIDORA y tejedora, prof. Segura, trabajos invisibles y medias; Lima número 776. M-18v29

ZURCIDORA, tejedora, Villanueva, única diplomada, rapidez, perfección, siempre Maipú 534, altos, no confundir; U. T. 1542, Retiro. T-18v3

ZURCIDORA, tejedora, Villanueva de verdad, la que siempre hizo y hace es verdad, la que siempre hizo y hace los trabajos invisibles; Sulpacha 156, U. T. 2867 Mayo. T-18v13

ZURCIDORA Acigar, trabajo perfecto, los "Acigar" en palos, ponchos, sedas y encajes; "Acigar" medias jersey, carpetas, lencería; "Acigar", Salta 342, U. T. 4167, Rivadavia. T-18v21

ARTICULOS Y SERVICIOS PARA SEÑORAS Y SEÑORITAS

$ 1.00 y $ 0.50 cada 6 palabras

OFRECIDOS

A componer dentaduras postizas en 4 horas, por $ 1; C. Pellegrini 526. T-19vm21

A dentaduras postizas, único que compone en el acto, Esmeralda 330. M-19

A COLCHADOS se forran todas clases, fábrica; Rivadavia 1952, U. T. 5995, Mayo. T-19v29

A las señoras elegantes y económicas: Sombreros últimos modelos recibidos, Callao 737. M-19

A plazos, dentaduras postizas, se reforman las usadas; C. Pellegrini 526, U. T. 1417 Mayo. T-19v13jun.

A COLCHADOS, composturas diversas, precios módicos, llamen fábrica, U. T. 5671 Juncal, Pueyrredón 1033. T-19v17

A tapado piel murmel, hamster, paño, vestidos calle, fiesta, casi nuevos, vendo, ocasión; Mayo 1855, Maison Raquel, Talcahuano 308. T-19v16

A COLCHADOS de plumas se forran, con respiraderos, en liquidación, acolchados de fantasía, con sutiches para regalos. Fábrica Nacional, U. T. 2152, Plaza Charcas 1365. M-19v31

ALFOMBRAS de tripe rizado de lana, 140x2, $ 19.50; 160x230, $ 27; 210x280, $ 37; 280x280, $ 50; 280x320, $ 57; 280 por 370, $ 65; 320x420, $ 125. Gran surtido nuevo; casa especial, Boltano, Rivadavia 1915. M-19v19

BANDERAS de la mejor lanilla, 1.35 por 3 mts., $ 10 hasta $ 4; Rivadavia 1915. M-19v19

DECOLORAR, teñir el cabello, especialista responsable, manicura diplomada, consulte Grinela; Viamonte 1787. T-19v22

DAMOS créditos pieles, tapados, zorros, cartas a Dorfman; Lavalleja 98, U. T. 0657, Charcrita. B-19v21

DADO el gran impulso que ha alcanzado la fabricación de cerámicas realizada en la Escuela Taller del Divino Rostro, se ruega a los señores arquitectos, constructores y personas que deseen efectuar sus pedidos, lo hagan directamente a la Escuela Chubut y Campichuelo. Las muestras están también en la Exposición de la Oficina Central, Talcahuano 750, de 10.30 a 12 y de 14.30 y 18.30, todos los días hábiles.

Los precios son los siguientes: azulejos modejar 15x15, 35 $ el metro cuadrado.
Medida 13 por 13, 26 $ el metro cuadrado.
Azulejos lisos estilo español, pintados en un solo color, de 15 por 15, 25 $.
Los mismos en varios colores, 26 $.
Con dibujos especiales, precio convencional.
Alambrillas mudejar, 25 $ el ciento.
Alambrillas lisas pintadas en un color, 22 $ el ciento.
Alizares de un solo color, 0.25 cada uno.
Azulejos con reflejos metálicos, 45 $ el metro cuadrado.
Teléfono de la Escuela Taller en Chubut y Campichuelo 1277, Almagro y el de la Oficina Central, Talcahuano 750, 4193, de Juncal.

M-19 perm.

FAJAS elástico seda, a medida 12 $, va domicilio; Paraná 145, Mayo 3624. T-19v22

FLORES finas, sombreros, muñecas, cinefio rápidamente; Pedro Echagüe número 2530. T-19v17

GORRAS bebé, lencería, sombreros para niña, tablcados plissé y acordeón, trabajo esmerado y puntual, casa particular; José Hernández 2535; U. T. 5221, Belgrano. M-19v17

LINOLEUM hule, parquet, para pisos, $ 3.60 met.; cuadr. caminos a 1.70, de 60 cms., 210 de 90 cms., carpetas, 210x3, $ 26; 250x370, $ 42; casa especial en hules, Rivadavia 1915. M-19v19

MUÑECAS preciosas: enseñanza gratis, por su autora, Srta. Gómez, animalitos. Arte mejicano, guitarra. Sarmiento No. 1474. Depto. 7, izquierda. M-19v23

MAISON STAMATIS
Ondulación permanente garantizada, $ 25; corte de melena, $ 1; ondulación Marcel, $ 2; baño facial, masaje, $ 3; grandioso surtido de guantes y medias malla 44, toda de seda, a $ 4.90; Esmeralda 555; U. T. 1277, Retiro. M-19v27

NOVEDADES PARA SEÑORA
Maquinarias sueca para combatir la obesidad, único en el país; pedir informes, Santa Fe 2227; U. T. 7063, Juncal. T-19

PLEGADOS modernos, vainillas, bordados y festones; Montevideo 747; U. T. 2344, Plaza. T-19

PELETERIA, Córdoba 1011, zorros, tapados, plazos, hago reformas, muestras, domicilio; U. T. 2375, Plaza. T-19v22

PIELES, sacos, zorros, vendo a $ 2 semanales; por cartas: F. B., Rivadavia 565, U. T. 0224 Charcrita. B-19v21

PELETERIA, Charcas 1185, U. T. (41) 2599, Plaza. Visítenos antes de comprar, arreglar sus pieles, precios muy ventajosos. Importación directa. M-19v23

PLUMA y Duvet, depurada y desinfectada. Pluma sin canutos a $ 4.50 el kilo. Duvet fino a $ 10.50; acéptanse para limpieza pluma y Duvet de mal color y tierra. Fábrica Nacional Automática, Charcas 1365, U. T. 2152, Plaza. M-19v31

RESTAURACION de alfombras y sobrefinos, zurcidos invisibles, lavar, teñir y colear, de alfombras y caminos. U. T. 3807, Juncal; Pueyrredón 1772. M-19v19

SEÑORA DE BURES
ROBES ET MANTEAUX
Por ausentarse a París liquida los modelos de otoño invierno, vestidos, tapados, sombreros, sweaters, muñecas, etc., Hotel Frascati, Avenida de Mayo 1088, de 10 a 12 y de 15 a 19

M-19v16

TAPADO de Hamster en buen uso, barato, vendo; Lavalle 930, 2o. piso. T-19v17

TAPADO de pieles finos, absolutamente nuevos, se vende, casa distinguida; J. E. Uriburu 1730. M-19v14

VENDO dos tapados piel lutre, Hudson y rutria; Supacha 827, 2o. izquierda. M-19

VENDO tapado Visón en buen uso, por ausentarme, U. T. 4361 Mayo; Uruguay 388. M-19

VESTIDOS elegantes, tapados casi nuevos, modelos, vendo, verdadera ocasión; Marie Louise, Corrientes 1364. T-19v21

ARTICULOS PARA HOMBRES, JOVENES Y NIÑOS

$ 0.50 cada 6 palabras

OFRECIDOS

A 20 $ Perrotta, especialista trajes, sobretodos dado vuelta, hechura 45 $, trabajo fino, Tacuari 1126; U. T. 2355, O. Gorden. T-20v21

A $ 69 TRAJES
Perramus, sobretodos medida, hechuras 39; sección vueltas, arreglar, limpiar, planchar. Visítenos, compraràn. Casa fundadora del único precio 69. The Ner American Tailor, Lavalle 456, anexo Reconquista, Lavalle, U. T. 2695, Retiro 4245. T-20v21

CAMISAS hombre se hacen medida y composturas, se aduniten géneros; calle Lima 1011. A-20v17

CAMISAS hombre, medidas, composturas, admito géneros, Casa Pía, Alsina 1514, U. T. 4460, Mayo. T-20v20

EX cortador Brown, trajes lana, $ 69; hechuras, $ 25; vuelta trajes, $ 15; Libertad 213. T-20v24

LIMPIAR, planchar un traje a seco 2, vapor 4, teñir 7, doy vuelta, reformo trajes; Maipú 524, altos. T-20v.jn.3

MANICUROS Y PEDICUROS

$ 1.00 y $ 0.60 cada 6 palabras

OFRECIDOS

MANICURA 1 $, masajes facial, manual 2 $, atiende de 2 a 10; Libertad 413, 2o. piso. M-22v13

MANICURA práctica ofrécese, va a domicilio, precio módico; U. T. 7420, Rivadavia. T-22v20

MASAJISTAS DIPLOMADOS

$ 1.00 y $ 0.60 cada 6 palabras

OFRECIDOS

MASAJISTA, señora húngara, práctica, se ofrécese, ambos sexos; Río Bamba 991, piso 1o., U. T. Juncal 1169. P-23v16

MASAJISTA manicura, pedicura, de 13 a 19 horas, Victoria 1858, piso 1o., departamento 5. M-23

MASAJISTA japonés, especialista masaje general, eficaz enfermedades. Carta: Yamado, Federico Lacroze 2666. B-22v19

MASAJES para reumatismo, obesidad, circulación, etcétera, e inyecciones en general, precios económicos. E. Barona. Esmeralda 491, encargado. M-22v20

ENFERMERAS Y ENFERMEROS

$ 0.50 y $ 0.20 cada 6 palabras

OFRECIDOS

ENFERMERA particular, se ofrece, interna o nocturna; Paraguay 1368. M16

ENFERMERA de cirugía, inyecciones, curaciones, partos, masajista, precios módicos, U. T. 7844, Avellaneda. T-24v

ENFERMERO y masajista, muy competente en masajes manuales y osteopáticos; muy práctico en urinarias, secretas, curaciones, lavajes, sondajes e inyecciones en general intramusculares o subcutáneas; precios módicos; por carta a S. Muñoz, Esmeralda número 479. M-24v25

SEÑORA seria se ofrece para cuidar enfermo de noche, con práctica; Córdoba 3064. M-24v16

SEÑORA enfermera, se ofrece para casa de familia distinguida o sanatorio, va hasta el Tigre; escribir a S. M. 88, este diario. M-24v17

TALLERES DE LAVADO Y PLANCHADO

$ 0.50 y $ 0.40 cada 6 palabras

GRAN taller de lavado y planchado, casa especial en lavado e higienización de todo clase de ropa blanca; se va a domicilio; Bmé. Mitre 1685; U. T. 38, Mayo 3299. M-26v21

MAYORDOMOS Y AGRICULTORES

$ 0.50 y $ 0.25 cada 6 palabras

OFRECIDOS

FRANCES cuatro años en el país, soltero, desea administrar o alquilar estancia importante, ganadería y dependencias, noticias por carta, Carlos Ladeny, Hotel Marconi, Plaza Once, Ciudad. M-27v19

HOMBRE de campo, joven, trabajo personal, varios años de práctica, ganadería y agricultura, busca empleo de porvenir en establecimiento rural; J. S. L., este diario. SM-27v17

MAYORDOMO joven, activo, competente, 12 años práctica cereales, vacas, ganadería, casado, se ofrece, cartas Monferrato, Pergamino, Central Argentino. M-27v19

CASAS Y DEPARTAMENTOS
Con todas comodidades
SE ALQUILAN
Administración de Propiedades
del
BANCO INTERNACIONAL DEL RIO DE LA PLATA
RIVADAVIA 663. — Buenos Aires

M-32

DEPARTAMENTO a la calle, c. ascensor, se alquila; Paraguay 339. M-32v16

DEPARTAMENTO se alquila a mayores por $ 75; Cerrito 425. M-32v16

DEPARTAMENTOS para familias, a la calle, se alquilan; Sarmiento 1353. M-32v17

DEPARTAMENTO 5 habitaciones a la calle, cuarto baño instalado, dependencias, alquilase; Junín 987. T-32v19

DEPARTAMENTO se alquila casa muy seria, Carlos Pellegrini 858; tratar Bmé. Mitre 2020. T-32v16

DEPARTAMENTO moderno, de 2 piezas, cocina, baño instalado, terraza, etc., se alquila; Deán Funes 554. M-32v23

DEPARTAMENTOS nuevos, de 4 y 5 piezas exteriores; Rivadavia 4931, esquina. M-32v16

DEPTOS. modernos alq., Santa Fe 2741, primer piso y bajo, buena luz, hall, 4 habitaciones, etcétera. M-32v16

DEPARTAMENTO a la calle, moderno, 4 habitaciones y dependencias, alquilo; Mansilla 2621. M-32v16

DEPARTAMENTO moderno, de 2 piezas, cocina, baño instalado, terraza, etc., se alquila; Deán Funes 554. M-32v16

DEPARTAMENTO moderno, bajo, 2 habitaciones, baño instalado, patio y cocina, alquilo; Larrea 848. T-32v16

DEPARTAMENTO de 7 piezas se alquila, Carlos Calvo 875. Tratar Florida 248, esc. 40, de 10 a 12. M-32v18

DEPARTAMENTO chiche, 3 habitaciones y comodidades, alquilo a personas respetables; Vicente Lopez 1819. T-32v17

DEPART. 4 hab., estilo petit hotel, con calefacción, alq. únicamente a familias; Talcahuano 395. M-32v19

DEPART. 4 hab. estilo petit hotel, con calefacción, alq. únicamente a familia; Corrientes 1296. M-32v19

DEPARTAMENTO nuevo se alquilo, 4 habitaciones, cocina, baño, terraza, 90 pesos; Tejedor 457. B-32v16

DEPARTAMENTOS recién terminados, 3 piezas, una chica, baño instalado, cocina gas, $ 160, alquilo, Santa Fe 5224. T-32v17

DEPARTAMENTO de 4 piezas, mucho aire y luz, calefacción, se alquila, Tucumán 1475. Tratar Florida 248, esc. 40, de 10 a 12. M-32v18

DEPARTAMENTO lujoso, edificio nuevo, todas comodidades, hall, cinco grandes habitaciones, baño, cocina, antecocina, alq.; San José 690. M-32v17

DEPTO. bien distribuido, alquilase en nuevo edificio, Maipú 645. Vestíbulo, 5 habitaciones, office, baño inst., pieza, serv., etc. P-32v19

DEPARTAMENTO moderno, sin altos, Franklin 1149, 3 habitaciones, baño instalado, cocina, pieza servicio, patio y terraza, alquilo 120 $, verlo de 14 a 16. T-32

DEPARTAMENTO de lujo en lo más aristocrático del Norte, rodeado de mansiones y jardines, alquilase, Montevideo 1875. Tratar Las Heras 2399, de 14 a 16. T-32v25

DEPARTAMENTOS 4 HABITACIONES
ESTILO PETIT HOTEL
CON CALEFACCION
ALQUILANSE
UNICAMENTE FAMILIAS
TALCAHUANO esq. CORRIENTES

M-32v19

CASAS Y DEPARTAMENTOS SIN AMUEBLAR

OFRECIDOS

ALQUILANSE departamentos, 120 y 130 pesos; Vicente López 2655. M-32v16

ALQUILO casa 5 piezas chicas, Deán Funes 1211; de 8 a 12. M-32v16

ALQUILO casa confortable, $ 220, muy barata, San Juan 2902; de 8 a 12. M-32v16

ALQUILAMENTO 10 piezas, se alquila, Pavón 2241, tratar Sarmiento 323. M-32v16

A 3 cuadras estación Colegiales, casita chiche se alquila; Céspedes 3030. A-32v16

ALQUILO departamento 6 piezas, llena de aire y sol, baño instalado, demás comodidades; Bulnes 2572. T-32

ALQUILASE depto. nuevo, 4 habit., a la calle, 2 inter, y dependencias, 290 pesos; Bmé. Mitre 1895. M-32v17

ALQUILASE casa 3 habitaciones, baño, demás dependencias, Tacuarí 454; tratar en el 458. T-32v16

ALQUILO casa 4 piezas grandes, 3 chicas, demás comodidades, 170 $; Estados Unidos 3542. K-32

ALQUILANSE departamentos y sótano, Piedras, La Paz 677, altura Viamonte al 1600. T-32v17

ALQUILASE casa de altos, con azotea, 5 habitaciones y dependencias; calle Chile 1325. T-32v16

ALQUILASE espléndida casa, recepción lujosa, dos pisos, altos, todas comodidades, vería y tratar Córdoba 2062; de 15 a 18. T-32v21

ANTIGUA oficina "Alemany", Alsina 654. Proporciona casitas y departamentitos (independientes); cualquier radio. M-32

ALQUILASE casa Mansilla 2930, cinco habitaciones principales, vestíbulo, terraza. Verla de 14 a 16, tratar Tucumán 422. M-32v17

ALQUILASE suntuoso petit hotel, sin muebles, o con ricos muebles importados, recepción lujosa. Aguilar 2477, al lado de Cabildo. B-32v17

AVENIDA Alvear 3378, confortable casa de dos pisos, amplia recepción, 5 dormitorios, dos baños, abierta de 15.30 a 16.30. Tratar Lobos y Cía., Cangallo núm. 328. M-32v17

ALQUILASE regio piso compuesto de sala, antesala, comedor, antecomedor, 5 dormitorios, dos cuartos baño, cocina, antecocina, 2 piezas servicio, calefacción, ascensor, todas comodidades necesarias. Verlo Belgrano 1472. Tratar Moreno 1248. T-32v16

A una cuadra Santa Fe, Paraguay 5451, alquilo casa, 11 x 50, sala, escritorio, vestíbulo, 4 dormitorios, comedor, 2 baños, baño instalado, agua caliente, cocina, despensa, pieza servicio, w. c., jardín, $ 250, sin cartel, visitarla 15 a 17. Tratar Lapridia 1114. T-32

A precios módicos, lujosos y flamantes departamentos, 2 cuadras del Congreso y una del subterráneo; Rincón 137.

M-32v31

BELGRANO, Alquilo linda casa, 4 p., vestíbulo, $ 160; General Paz 2414. M-32v16

BELGRANO R., cerca estac. Echeverría 2319, alquílase casa depart., confort, ascensor, azotea, 7 habit., depend. comp. servicio. B-32v19

BELGRANO R., a dos cuadras estación, chalet moderno alquilo. Planta recepción, 5 dormitorios, amplio garage para dos coches, Crámer 1771. Tratar Echeverría 2923. M-32v17

CASA de altos se alquila, Vicente López 1981; verla de 14 a 17. T-32v20

CASA se alquila, de 5 habitaciones amplias, todo confort; Matheu 1952. M-32v16

CASA petit hotel, 11 habitaciones, dependencias, se alquila; Belgrano 2. A-32v16

CASA alquílase, 4 habitaciones, vestíbulo y dependencias; Coronel Díaz 1669. T-32v17

CASA alta, hall, 9 piezas, terreza y dependencias; Paraguay 2385, 420 $. B-32v17

CASA moderna, 5 piezas, vestíbulo, demás comodidades, alquilo; Escalada 574. T-32v16

CASA alta alquílase, San Juan 2285, 9 habitaciones, 1 de servicio y dependencias. M-32v18

CIENTO ochenta pesos, casa, cinco habitaciones, pieza serv. y dependencias; Hortiguera 309, Caballito. SM-32v16

CABILDO 1280, casa de 10 piezas, alquilo muy barata, ideal para profesional. T-32v16

CASA alquílase, altos, 7 habitaciones y dependencias, próximo Sta. Fe; José E. Uriburu 1057. P-32

CASA nueva alq., 5 piezas, vestíbulo, baño inst. y dependencias, mucha luz y sol, especial médico o dentista; San Juan 2256. M-32v19

CASITA chiche se alquila, dos dormitorios y comedor, cuarto de baño instalado, con ómnibus a plaza Mayo a una cuadra; Páez 2931. M-32v18

CABILDO 1162, depto. dos piezas, dependencias, todo confort moderno, mucho aire y luz, alquilo; tratar Banco Francés, Reconquista 199, sección Propiedades. T-32v16

CASA se alquila, vestíbulo, sala, 3 dormitorios, baño inst., comedor, cocina, instalación agua caliente, pieza servicio, etc., dos patios, fondo y frutales, Espinosa 2124, a una cuadra de la Avda. San Martín, hay teléfono. M-32v16

CASAS Y DEPARTAMENTOS
Con todas comodidades
SE ALQUILAN
Administración de Propiedades
del
BANCO INTERNACIONAL DEL RIO DE LA PLATA
RIVADAVIA 663. — Buenos Aires

M-32

DEPARTAMENTO a la calle, c. ascensor, se alquila; Paraguay 339. M-32v16

DEPARTAMENTO se alquila a mayores por $ 75; Cerrito 425. M-32v16

DEPARTAMENTOS para familias, a la calle, se alquilan; Sarmiento 1353. M-32v17

DEPARTAMENTO 5 habitaciones a la calle, cuarto baño instalado, dependencias, alquílase; Junín 987. T-32v19

DEPARTAMENTO se alquila casa muy seria, Carlos Pellegrini 858; tratar Bmé. Mitre 2020. T-32v16

DEPARTAMENTO moderno, de 2 piezas, cocina, baño instalado, terraza, etc., se alquila; Deán Funes 554. M-32v23

DEPARTAMENTOS nuevos, de 4 y 5 piezas exteriores; Rivadavia 4931, esquina. M-32v16

DEPTOS. modernos alq., Santa Fe 2741, primer piso y bajo, buena luz, hall, 4 habitaciones, etcétera. M-32v16

DEPARTAMENTO a la calle, moderno, 4 habitaciones y dependencias, alquilo; Mansilla 2621. M-32v16

DEPARTAMENTO moderno, de 2 piezas, cocina, baño instalado, terraza, etc., se alquila; Deán Funes 554. M-32v16

DEPARTAMENTO moderno, bajo, 2 habitaciones, baño instalado, patio y cocina, alquilo; Larrea 848. T-32v16

DEPARTAMENTO de 7 piezas se alquila, Carlos Calvo 875. Tratar Florida 248, esc. 40, de 10 a 12. M-32v18

DEPARTAMENTO chiche, 3 habitaciones y comodidades, alquilo a personas respetables; Vicente Lopez 1819. T-32v17

DEPART. 4 hab., estilo petit hotel, con calefacción, alq. únicamente a familias; Talcahuano 395. M-32v19

DEPART. 4 hab. estilo petit hotel, con calefacción, alq. únicamente a familia; Corrientes 1296. M-32v19

DEPARTAMENTO nuevo se alquilo, 4 habitaciones, cocina, baño, terraza, 90 pesos; Tejedor 457. B-32v16

DEPARTAMENTOS recién terminados, 3 piezas, una chica, baño instalado, cocina gas, $ 160, alquilo, Santa Fe 5224. T-32v17

DEPARTAMENTO de 4 piezas, mucho aire y luz, calefacción, se alquila, Tucumán 1475. Tratar Florida 248, esc. 40, de 10 a 12. M-32v18

DEPARTAMENTO lujoso, edificio nuevo, todas comodidades, hall, cinco grandes habitaciones, baño, cocina, antecocina, alq.; San José 690. M-32v17

DEPTO. bien distribuido, alquilase en nuevo edificio, Maipú 645. Vestíbulo, 5 habitaciones, office, baño inst., pieza, serv., etc. P-32v19

DEPARTAMENTO moderno, sin altos, Franklin 1149, 3 habitaciones, baño instalado, cocina, pieza servicio, patio y terraza, alquilo 120 $, verlo de 14 a 16. T-32

DEPARTAMENTO de lujo en lo más aristocrático del Norte, rodeado de mansiones y jardines, alquílase, Montevideo 1875. Tratar Las Heras 2399, de 14 a 16. T-32v25

DEPARTAMENTOS 4 HABITACIONES
ESTILO PETIT HOTEL
CON CALEFACCION
ALQUILANSE
UNICAMENTE FAMILIAS
TALCAHUANO esq. CORRIENTES

M-32v19

CASAS Y DEPARTAMENTOS SIN AMUEBLAR

OFRECIDOS

DEPARTAMENTOS. ¿Ha pensado Vd. en lo que significa como confort o higiene la calefacción y habitaciones llenas de luz y aire? ¿Ha creído Vd. posible encontrar estas comodidades en departamentos de reducido alquiler? Visite el espléndido edificio de la Avenida Montes de Oca No. 253[illegible], a sólo 5 minutos de la Plaza de Mayo, y allí encontrará todo lo que pueda aspirar. Vestíbulo, 3 y 4 habitaciones principales. Baño, gran cocina y pieza de servicio. (Entrada de servicio independiente). Precios desde 130 $ a 240. Por más datos dirigirse a la "Sud América", Compañía Nacional de Seguros, Veinticinco de Mayo 267, 6o. piso. M-32v21

ESPLENDIDO departamento esquina, Talcahuano 90 esq. Bmé. Mitre, 5 hab. calle, aire, luz, alquílase. M-32v20

EN Belgrano, a 3 cuadras estación R., alquílase casa todas comodidades, con jardín; Vidal 1959. T-32v16

FLORES, 2 casas flamantes, aptas facultativos, 6 y 7 habitaciones, alquilo, Directorio 1736. P-32v18

FLORIDA 473
Alquilo casa con siete piezas y hall en el primer piso y cuatro piezas y cocina en el otro. Se entrega a fines de julio. También en alquilarla todo el edificio. Dirigirse a la Secretaría, primer piso.

M-32v17

HERMOSAS casas y departamentos nuevos, con terraza, confort moderno, con magnífico frente y entrada estilo veneciano, alq.; Victoria 3441. M-32v16

INDEPENDENCIA 1862, alquílase casa moderna, 7 habitaciones, demás dependencias, verla 14 a 17. A-32

LARREA 1454, alquilo casa 400, pensión 6o. fila.; Cangallo 910. G. Meincke, 6028, 1367.

LA Edificadora, Moreno 850, alquila: Lacha 943, departamentos, $ 45. Aconcagua 3057, dep. 2 habit. $ 60. De la Cárcova 3570, depto. a la calle, 5 hab., baño instalado, $ 140. San Pedrito 558, casa 6 h. y terr. $ 180. Belgrano 1566, depto. 6 habitac., $ 200. Nueva York 3451, hermoso chalet con jardín y garage, $ 400. M-32v17

REGIA casa recién terminada, con grandes comodidades y dep. alquílase; calle French 2611. M-32v16

RIO Bamba 1175, se alquilan dos casas nuevas, planta baja, para familia, consultorio, etc., 6 piezas, baño y cocina. Tratar Cangallo 328, 1er. piso. M-32v16

REGIA y lujosa casa esquina, recién terminada, con grandes comodidades y dep. se alquila, Quintana 1812, a 10 metros de Pueyrredón. M-32v16

SE alquila casa, seis piezas, Pozos 134; verla de 13 a 16. M-32v27

SE alquilan departamentos de tres piezas, recién construídos; tratar, San Martín 923. M-32v16

SANTA Fe 1266, alquilo departamento 6 habitaciones 300; tratar Cangallo 910, G. Melncke, 6028, Mayo. T-32v17

SE alquilan dos hermosas casas de altos, modernas, mucha luz y aire, 8 habit. y depend., precio 220; Loria 820. M-32v17

UNA casa de 4 piezas, cuarto de baño, cocina, despensa y pieza de servicio se alquila o se vende en la calle Estomba 1767, entre Pino y Pampa. M-32v16

CASAS Y DEPARTAMENTOS AMUEBLADOS SIN PENSION

$ 0.60 y $ 0.70 cada 6 palabras

OFRECIDOS

AUSENTANDOME, alquilo un regio departamento amueblado, compuesto de 4 habitaciones a la calle, dependencias; únicamente a familia, por 6 meses; U. T. Avenida 3451. T-33

ALQUILANSE departamentos flamantes y regiamente amueblados. Rincón 137, desde 300 $.

M-33v31

CHALET Lúcas, Belgrano R., Pampa 2975, 1 1/2 cuadra de la estación, se alquilan departamentos y piezas lujosamente amuebladas, comida excelente, garage, jardín grande y todo confort en la casa. M-33v16

CERCA de la Av. Alvear, espléndida ubicación. Alquílase chalet moderno, muy bien amueblado, por 6 ó 7 meses, gran jardín, garage, buena planta recepción, 3 dormitorios, 2 baños y amplias dep. Para más datos dirigirse Thompson Muebles Ltda., Florida 833. M-33v16

DEPARTAMENTITO lujosamente amueblado, 3 piezas, baño alquilo; Paraguay 1031, piso 4o. T-32v19

DEPARTAMENTO amuebiado, todo confort, baño, cocina instalado, alquilase. Dirigirse portero, Viamonte 818. M-32v17

CASAS Y PIEZAS EN PUEBLOS DE CAMPO Y VERANEO

$ 0.60 casa y 0.40 pieza, cada 6 palabras

OFRECIDOS

HAEDO, alquílase hermoso chalet, Esmeralda y Libertad, ver jardinero. M-36v16

VICENTE López, alquilo regia casita, calle asfaltada; Las Heras 1475 e Avda. Maipú. M-36v16

CASAS Y DEPARTAMENTOS

TRANSFERENCIAS DE ALQUILERES Y VENTA DE MUEBLES

$ 0.80 cada 6 palabras

OFRECIDOS

LUJ. depart. comp. 3 dorm., comedor, baño, cocina, pieza de serv., teléf., calef., se vende; U. T. Plaza 2105. M-37v18

HOTELES Y CASAS DE PENSION

$ 0.60 cada 6 palabras

LUTECIA Hotel, frecuentado por distinguidas familias de provincias; Avda. de Mayo 1297. T-38v22

PENSION EN FAMILIA

$ 0.40 y $ 0.50 cada 6 palabras

OFRECIDOS

DOY pensión en familia; Ayacucho número 1075, esq. Santa Fe. T-39

DARLAS, excelente comida a dos señoras, únicas pensionistas; Corrientes número 151, 4o. piso, casa Calvet. M-39v16

SE da pensión o media pensión a 2 ó 3 caballeros o señoritas, casa seria; calle Cangallo 1082. T-39v17

TRES caballeros serios se necesitan para comer en casa de matrimonio; calle Sarmiento 1528, depto. 1. M-39v19

PIEZAS SIN MUEBLES SIN PENSION

$ 0.29 y $ 0.30, cada 6 palabras

OFRECIDOS

ALQ. pieza a $ 40 y 45, comedor 65, con cocina; Juncal 1958. M-40v16

ALQUILASE pieza a hombre serio, teléfono, baño; Soler 4183. T-40v17

ALQUILO comedor, casa tranquila; calle Brasil 2936. M-40v19

ALQUILO pieza para barata, calle Jujuy número 928. M-40v19

ALQUILO pieza para hombres, 1 ó 2, Achupallas 1439. M-40v17

ALQ. hermosa pieza en casa moderna, 29 $, Rivera Indarte 1244. P-40v16

ALQUILO pieza grande, 1 ó 2 señores, matrimonio solo, único inquilino; Córdoba 1767, Depto. 4. M-40v17

ALQUILASE linda pieza independiente, a mayores, señores o señoras, casa dos personas, no preguntar; Corrientes 2151, departamento F, primer piso. M-40v18

BELGRANO, sala, antesala, vestíbulo, cocina sola, baño, teléfono, alquilo a mayores; Crámer 1652. B-40v18

PIEZA y antesala se alquilan, a matrimonio u hombres solos; Salta 746. M-40v16

PIEZA se alquila sin cocina, a matrimonio u hombre solo; Tucumán 2058, no hay papel. M-40v17

PIEZA se alquila para matrimonio solo, único inquilino, cocina independiente; Canalejas 953. SM-40v16

PIEZA grande, con baño alquilo, para hombres solos, Méjico 1123, departamento 5. M-40v16

SE alquila pieza para hombre solo o personas mayores; Montes de Oca 330. A-40v16

SEÑORA distinguida, argentina, alquila espaciosa habitación con pensión familiar, a dos señoras o señoritas, referencias, teléfono; Gallo 1226. T-40v17

CON PENSION—PEDIDOS

MATRIMONIO honorable, con una niñita, desea dos piezas y pensión, casa distinguida, teléfono, demás comodidades, radio Norte, céntrico, familiar, amplias referencias; dirigirse Agüero 1421, U. T. 4532, Juncal, de 8 a 11. Ap-40v17

PIEZAS AMUEBLADAS SIN PENSION

$ 0.30 cada 6 palabras

OFRECIDOS

LQ. linda pieza amueb., a señor solo; Rivadavia 2341, depto. 2o., U. T. 2o. M-41v16

LQUILASE linda pieza con muebles, a señor solo, 40 $; Cangallo 1765. M-41v16

LQUILO pieza amueblada, caballero o artista; Cerrito 557, depto. 3, piso 2o. T-41v16

VDA. de Mayo 1229, 1o., B, alquilo habitación amueblada a señor solo. P-41v17

LQUILO pieza amueb., hombre solo, único, C. Pellegrini 535, Depto. 5. M-41v17

LQUILO pieza regiamente amueblada, precio 65 $; Viamonte 845, departamento 8. M-41v24

LQUILASE habitación con muebles, a caballero, casa familia; Lima 236. T-41v16

LQ. caballero alquilo buena pieza independiente, amueblada, teléfono, baño; Venezuela 1519. T-41v17

LQUILO antesala o pieza bien amueblada, casa tranquila, todo confort; Cangallo 2120. T-41v16

LQUILASE habitación amueblada, para hombre solo, casa de familia; Cangallo 1556. M-41

LQUILO pieza a matrimonio sin hijos, bien amueblada, independiente; Talcahuano 488, 4o. piso. M-41v16

LQUILO pieza amueblada, casa de familia, a señor solo, precio módico; Charcas 1910. T-41v17

LQUILO en familia, espléndida pieza amueblada, a caballero, todo confort; Libertad 1830, 4o. M-41v16

LQUILO piecita amueblada, para caballero, con todo confort; Esmeralda núm. 517, piso 4o., derecha. M-41v19

LQUILO pieza amueblada, único inquilino, teléfono, baño, etc.; Córdoba núm. 811, depto. 2o. T-41v16

LQ. a caballero pieza bien amueb., indep., contigua baño, teléf.; San Martín 522, piso 2o., depto. 4. M-41v16

LQUILO sala, pieza, amuebladas, baño contiguo, juntas o separadas; Viamonte 850, depto. 12. T-41v16

LQUILASE pieza amueblada, matrimonio decente o dos caballeros, en familia; Corrientes 830, 2o. T-41v16

LQUILO comedor a personas mayores, una sola mensualidad, amueblado; calle Belgrano 1338. M-41v17

ANTIGUA oficina "Alemany", Alsina 654. Proporciona habitaciones amuebladas (independientes); en cualquier radio. P-41v20

LQUILO a señor o matrim. reg. dorm. amueb., baño al lado, único inquilino, entrar sin preguntar, Suipacha 827, 2o. piso, izquierda. M-41v17

LQ. con ent. indep., pieza regiamente amueb., junto al baño, casa de todo confort y de matrimonio solo, a un paso de Santa Fe; Ecuador 1276. M-41v17

CASA limpia, aireada, alquilo pieza bien amueblada, teléfono, baño cal., San Martín 626. M-41v17

HABITACION independiente, amueblada, baño contiguo, alquilo a caballero, teléfono; Azcuénaga 1082, 2o. piso. T-41v16

INDEPENDIENTE, alquílase pieza amueblada, a caballero; U. T. 3313, Plaza. M-41v16

INDEPENDIENTE, alquílase pieza amueblada, precio módico, Tucumán 1128, tercer piso, Depto. 6. T-41

INDEPENDIENTE se alquila regio dormitorio amueblado, a caballero distinguido, único inquilino; hablar 3612, Maya. M-41v16

INDEPENDIENTE, a caballero distinguido alquílase habitación bien amueblada, baño caliente, teléfono, casa de matrimonio; informes teléf. 3186, Mayo. M-41v18

PIEZA amueblada a persona sola, alquiler; Paraguay 845. T-41v16

PIEZA entrada indep., bien amueb., alquilo a caballero; Libertad 449. M-41v17

SE alq. una pieza amueb., en familia inglesa; Paraná 477, depto. F. M-41v17

SE alquila habitación amueblada, señorita distinguida, única inquilina, U. T. Mitre 5387. T-41v17

URUGUAY 456, depto. F., 2o. piso, alquilo una pieza amueblada, cerca del Teatro Colón. M-41v17

PIEZAS AMUEB

PROFESORES Y MAESTROS

OFRECIDOS

Aritmética, idiomas, ingresos, todas materias Nacional, Militar, Comercial, honorarios médicos; General Paz 2364, U. T. 5275, Belgrano. B-60v22

Bachillerato, 2 años en uno, preparación prolija; Bmé. Mitre 3711. P-60

Belgrano, Cabildo 2269, profesores nacionales, preparan bachillerato, Liceo, Comercial, Naval y Militar. B-60v21

Caligrafía, ortografía, únicas materias que dicta Margarit, Corrientes núm. 1527. M-60v16

CALIGRAFIA
BUENA LETRA

en breve, caligrafo Margarit, dicta personalmente clases especiales; Corrientes número 1527. M-60v16

Contabilidad, teneduría, aritmética, ortografía, caligrafía, redacción, lecciones individuales, de mañana, prof. F. Bermúdez, Las Heras 4054, depto. 10, Plaza Italia. T-60v8

Dibujo, arquitectura, decoraciones, estilos, perspectiva enseña artista premiado Exposición Comunal 1925 y Exposición Internacional de Filadelfia 1927. Belgrano 2784. T-59v19

Frances, profesora francesa, dipl. da lecciones a dom., prepara exámenes; Rubens 625. M-60v17

Frances, éxito rápido y garant., altas ref. Profesor francés, Bartolomé Mitre 1907. M-60

Frances, distinguida profesora parisiense, preparación, especialidad conversación, método directo. C. Pellegrini número 1130, U. T. 3345, Plaza. M-60v31

FRANCES
Cursos particulares de la Alianza Franc., 1, 2, 3 y 4 años, por profesora de ésta; calle Arévalo 2362, 1 cuadra Santa Fe y Botánico. M-60v17

Frances, profesora perfecta pronunciación, da lecciones casa o domicilio alrededor Belgrano, a niñas y señoritas. U. T. 0246 Belgrano, Cuba 2440 (Núñez). M-60v16

Gran Auxiliar de Inglés. Primera parte del curso rápido por Prof. Wenlock; Librería Inglesa, Cangallo 580. M-60v16

GRAN AUXILIAR DE INGLES.
Primera parte del curso rápido por Profesor Wenlock; Librería Inglesa, Cangallo 580. M-60v16

Ingles, prof. Universidad de Cambridge, Barnicott, Av. de Mayo 962. M-60v27

Italiano por prof. nacional, examen, conversación, viajes, U. T. 5538, Mayo; Sarandí 30. M-60v18

Ingles, lec. en casa y dom., convers., gram., precio módico, Srta. A. M., Mitre 791. M-60v20

Ingles, profesora diplomada, mucha práctica, Miss R. Davies, Suipacha 459, dept. 9; U. T. 4328, Retiro. M-60v31

Ingles correcto, por profesora competente, viajes, exámenes, conversación, método fácil, moderado, U. T. 1333, Av. Sarmiento 432. M-60v26

Ingles, catedrático nacional, universitario, de Londres, clases particulares a personas distinguidas y estudiantes atrasados. Clases especiales para señoritas; Maipú 231, escritorio 32. T-60v17

Ingles: Profesor diplomado. Sistema rápido, 4 meses, clases diurnas y nocturnas, colectivas e individuales, Va. a domicilio. Precios módicos. Av. de Mayo 1385, 5o., derecha. M-60v21

INGLES EN UN MES
Mediante nuevo sistema rápido del Profesor WENLOCK, Univ. Londres. Lecciones por el autor, 25 de Mayo 367. M-60v16

INGLES
Profesora de Londres. Tiene horas disponibles, acento puro. Muy recomendada; Garay 840, depto. F, 3er. piso. M-60v21

INGLES
por profesor inglés, diplomado, (verdadero de Londres), acento puro, especialista en conversación, sistema rapidísimo, reglas y gramática explicado verbalmente, óptimas referencias; también español, exámenes, correosp., viajes; H. H., Paraná núm. 767, 2o., depto. 4. M-60v20

Ingles. Lecciones en Flores y en el Centro, Av. de Mayo 1057, 1o. 6ª mano, y Rivadavia 2435, 2o., profesora de profesor universitarios, diplomados en Inglaterra. Verdaderos Londinenses.

INGLES
Especialistas en la enseñanza del INGLES por conversación, exámenes, comercio, viajes, traducciones y p. la Universidad de Cambridge. Lecciones en casa y dom. p. señoras, caballeros, niños y niñas. M-60v21

Lecciones francés, literatura, para buenas familias, profesora diplomada en París; Santa Fe 758, 2o. piso, No. 8; teléfono 2373, Plaza. M-60v16

Maestra normal da lecciones a domicilio, Paraguay 2272; U. T. 0169, Juncal. T-60v19

Matemáticas, química, física, trigonometría, materias Nacional, 38-6528 Mayo, domicilio y Sarandí 30. M-60v21

Matemáticas financieras, preparación conforme programa Facultad, doctor Rondelli; Rivadavia 4236. A-60v18

Maestra normal da lecciones a domicilio; Paraguay 2272, U. T. 0169 Juncal. M-60v21

Matemáticas del Nacional enseño, estudiante de Ingeniería; Venezuela 3542, U. T. 9522, Mitre. T-60v18

Matemáticas, química, física, por ingeniero profesor nacional; doctor Amat, Benito Juárez 3748. M-60v16

Maestra normal nacional y lecciones de labores a domicilio; escribir a Maestra, este diario. M-60v16

Maestra se ofrece, da lecciones en su casa o a domicilio; Olazábal 2736. B-60

Maestra normal y de piano, adelanta grado, a domicilio; llamar U. T. 0270 Chacrita. T-60v19

Maestra da lecciones particulares y enseña castellano; Córdoba 487, 5o., derecha; teléf. 3985, Retiro. M-60v19

Matemáticas, física, latín, alemán, inglés, ferrocarriles. Guillermo Knie; Segui 4505, U. T. 0207 Palermo. T-60v.m.26

Maestra con mucha práctica en enseñanza inglés, tiene horas disponibles; S. J., Leones 2618; U. T. 2282, Belgrano. M-60v31

Maestra inglesa, tiene horas libres mañana y tarde, óptimas referencias. Dirigirse S. C., Salguero 550, U. T. 0117, Almagro. M-60v16

Profesor de inglés, verdadero londinense, a dom. o en casa, doma castellano, francés. Defensa 365. M-60v20

Profesora inglés, francés. Lecciones Conversación. Prepara Nacional, Normal; Loria 1537, depto. 4. M-60v17

Profesora de lecciones de corte y confección, lencería, labores, repujado, Fray Cayetano Rodríguez 817. M-60v21

Profesora de inglés, dispone de horas para dar lecciones; contestar Inglés, Alsina 736.

Profesora particular da lec. francesas, labores, a domicilio; Bmé. Mitre 1723, piso 3o. M-60v17

Profesora diplomada, francés, castellano, piano, pintura, labores, señoras y niños; Soler 4209. M-60v20

Profesora diplomada París, francés, piano, pintura, Alliance, Gurruchaga 1360, Depto. 9. M-60v2

Profesora inglés, francés, alemán, convers., trad., exámenes, éxito, domicilio, clases 1S 3; Santa Fe 1822, 7o. M-60v23

Profesor de inglés enseña conversación, lectura y gramática, sistema rápido; Washington 3614, Capital. A-60v2jun.

Profesora Normal, óptimas referencias, alemán, inglés, francés, prepara años Nacional y Normal; Guatemala 4805, Chacarita. M-60v26

Profesora normal, óptimas referencias, castellano, alemán, inglés, francés, piano. Presenta a exámenes, Gurruchaga 2233. M-60v20

Profesora parisiense, seria, ex profesora Sag. Corazón, París, para colegios y particulares avisa familias interesadas; escribir Victoria 666. M-60v17 m.

Profesora normal, francesa, daría lecciones de francés, de literatura, composición y perfeccionamiento, dicta conferencias. Teléfono Rivadavia 7096. M-60v17

Profesora superior de francés, prepara Nacional, Normal, Alliance, ingreso Facultad, conversación, traducción literaria, referencias; Rivadavia 7256, U. T. 7529 Flores. SM-60v16

Profesora diplomada de ortofonía y de fonética, corrige la tartamudez y defectos de pronunciación, por método más efectos de pronunciación, por método más moderno; Avenida de Mayo 1297, de 4 a 15. M-60v16

Profesora corte y confección, lecciones en casa y a domicilio, enseñanza completa en 8 lecciones, colora, desde el aprender, certificado diploma; U. T. 6467. Mayo. Carlos Pellegrini 543. T-60v19

Sexto grado, 1o. y 2o. año, todo un año de estudios; Bmé. Mitre 3711. P-60

PROFESORES DE MUSICA Y CANTO

OFRECIDOS

Declamacion, piano, solfeo, armonía, clases a domicilio, familias distinguidas, por señorita profesora superior con primer premio y medalla de oro, ex directora de una sucursal del C. Williams; Teléfono particular 0782, Mitre. M-62v25

Guitarra, profesor Luis Verón; La Prea 1975, 44 Juncal 3830 T-62v21m

Guitarra, profesora. Victoria 1994, piso 5o.; U. T. 3733, Rivadavia. M-62vm31

Guitarra, profesora, Victoria 1994, piso 5o.; U. T. 3733, Rivadavia. M-62v31

Guitarra, prof. Sarabia, con y sin estudios; Rivadavia 2194, U. T. 3735 Rivadavia. P-62v16

Guitarra, profesor Gascón, enseñanza completa, método moderno; Ayacucho 621; U. T. 6601, Juncal.

J. de Caro. $ 5 enseño dos meses piezas y facilito piano, bandoneón, acordeón, guitarra, piano, violín, bandolín, cello; Méjico 2801. T-62v19

Profesora de piano y solfeo, da lecciones, excelente método, Moreno número 1135, U. T. 6088, Rivad. M-62v31

Piano, violín, por concertistas dip., preparación esp. Cons. Nacional, C. Pellegrini 1130; U. T. 3345, Plaza. M-62vm29

Profesora de violín y piano, diplomada imperial de Europa, da lecciones en casas distinguidas; Santa Fe 2050. M-62v26

Profesora alemana diplomada Williams, enseña piano, inglés, alemán. Carlos Calvo 1782, U. T. B. Orden 0106. T-62v22

Profesora superior piano, solfeo, diplomada, premiada Pallemaerts, Thibaud-Piazzini, Williams, lecciones, exámenes, referencias, comprobantes; Pasco 272, U. T. 0798, Riv. P-62v16

ESCUELAS DE BAILES

$ 0.60 cada 6 palabras

Academia de baile Callao 328. La actuación de treinta años justifica su éxito. La evolución de las Danzas Modernas requiere un profesor joven, ven Darragueira 1, (h.), especialista en charleston, U. T. 3332, Mayo. M-63v20

Academia bailes, Victoria 908. Unico método práctico explicat, que aprenderá en diez lecciones. Prueba con primera lección gratis; única para principiantes, con salones individuales, antes de gastar su plata, visítenos; seriedad y enseñanza. Juncal 5 $. M-63v21

APRENDA A BAILAR
EN LA GRAN ACADEMIA
MIGUEZ
RIVADAVIA 1296
TANGO, CHARLESTON, FOXTROT

Señoritas, señores, antes de decidirse por alguna otra, háganos una visita. Nuestra mejor satisfacción es hacer de cada alumno que aprende en esta escuela un perfecto bailarín moderno y elegante. No perder un tiempo. La competencia, esmero y atención que ponemos en la enseñanza, hace que hoy sea la escuela de moda y la más concurrida por todas las personas que desean aprender con profesores modernos y competentes. Clases para principiantes y familias, abonos de instrucción completa hasta aprender a bailar, $ 40. Con orquesta típica. Atiende personalmente profesor Miguez, todos los días de 10 a 24. U. T. (38) 7896, Mayo. T-63v16

ACREDITADA ESCUELA DE BAILES
CORRAL Y COLY
Salta 148
ESPECIALIDAD CHARLESTON

Para aprender a bailar como para practicar las novedades de los bailes no busquen otra igual en competencia y esmero en la enseñanza. Infórmese debidamente antes de perder el dinero y, lo que es más sensible, el tiempo, si quiere aprender a bailar. Nadie ignora que el profesor de baile si instruído es también en música, será el más capacitado para la enseñanza, como medio de ganarse la. La constancia, seriedad y nombradía de sus directores son la mejor garantía del éxito de los alumnos que nos honran. Por ello, en pocas horas y con más económicamente en otra parte, conseguirán lo que desean. Hasta aprender a bailar, 40 $. So atiende domingos y feriados. Horario: de 9 a 24. Atienden personalmente a domicilio sus directores: Rafael Corral y Srta. Luisa Coly, Salta 148, U. T. 3360 Rivadavia. M-63v21

PROFESORES DE BAILES

$ 1.00 y $ 0.40 cada 6 palabras

OFRECIDOS

Aprenda correctamente y practique bailes modernos. Lecciones individuales; Paraguay 1080. M-64v20

Bailes modernos, tango, charleston, etc. La profesora Srta. L. Coly da lecciones individuales 11 a 18, en su casa particular, Conde 1620, Belgrano. F. 5907 Belgrano. M-64v18m

PIANOS, PIANOLAS, ROLLOS Y LIBROS DE MUSICA

$ 1.— y $ 0.70 cada 6 palabras

OFRECIDOS

Autopiano espléndido, de 88 notas, 6 meses de uso, con banco y 30 rollos, vendo, gran ocasión; Bmé. Mitre 1857. P-67

Piano alemán, lujoso, vendo, doy Victrola, 80 piezas, $ 50; Rivadavia 2143, departamento 2. T-67v16

Pianos a precio de importación, facilidades de pago; Fricke y Cía., Talcahuano 155 T-67v24

Piano Ibach Ihgen flamante, 580, piano nuevo $ 950; casa Stella, Corrientes núm. 3891. P-67v18

Pianos finísimos, nuevos, de las mejores marcas, de 900 a 1800 $, vendo al contado y a plazos, sin fiador, antigua casa Corti; Bmé. Mitre 1857. P-67

Vendo piano de cola, excelente negocio; Juan Francisco Seguí 4508; U. T. Palermo 6207. T-67v16

GRAMOFONOS, DISCOS, ACCESORIOS Y REPUESTOS

$ 0.80 y $ 0.50 cada 6 palabras

A $ 15 fonógrafos, a $ 25 victrolas, a $ 0.40 y 0.50 discos dobles, "Casa Gil", B. de Irigoyen 413. M-68

Composturas de ortofónicas, victrolas y fonógrafos WARD, mecánico EXPERTO, Salta 676. M-68v21

Discos desde 0.50, sobres para los discos 25, 27, y 30 centímetros, ofrece CASA CHICA; Salta 676. M-68v21

Discos andaluces, el mayor repertorio en Sur América, ofrece CASA CHICA, Salta 676. M-68v21

Discos compro y cambio "Casa Gil", pago bien, acepta Columbia; B. de Irigoyen 412. M-68

Discos Victor, Nacional, Electra o Columbia, en buen estado, paga el mecánico WARD, Salta 676. M-68v21

Hipolito Lázaro, María Barrientos, sus últimas grabaciones, ofrece CASA CHICA, 676 Salta 676. M-68v21

Victrola nuevita, con 80 discos, $ 80, vendo por viaje; Rivadavia 2143, departamento 2. T-68v18

ANUNCIOS VARIOS

$ 0.70 cada 6 palabras

Bildegaray, auxiliar jubilado, investigaciones, informes, vigilancia, averiguaciones; San Martín 522, U. T. Retiro 3552. T-70v16

Agar Prince, detective particular, investigaciones, informes confidenciales, absoluta seriedad y reserva. Reconocido oficialmente; Sarmiento 1479, 9 a 20 hs. T-69v20

Compro medio palco, bajo, o balcón, para la temporada del Colón; Maipú núm. 623. M-75v17

LIBROS NUEVOS Y DE OCASION

$ 0.60 y $ 0.50 cada 6 palabras

A las familias compramos toda clase de libros, pagamos bien; Lavalle 1895, Mostrador 1685, se dan vuelta y reformamos trajes y sobretodos, va a domicilio. T-75v1

Tapicero baratísimo, lleme a U. T. 1799 Juncal; Santa Fe 2548. B-75v21

Tapicero especialista, U. T. 6625, Juncal; Santa Fe 2989. B-75v21

Tapicero, decorador, baratísimo, llame a U. T. (71) 0628, Palermo, Coronel Díaz 2710. M-75v23

Tapicero, muebles, colocaciones cortinados, fundas, barato; U. T. 71-0347 Palermo, Gorriti 4624. T-75v.jn.3

Tapicero de muebles en general, fundas, cortinas; Medrano 41, U. T. 2077, Almagro. T-75v17

Tapicero decorador, ex Thompson, muebles, cortinados, arreglos; U. T. 6625, Juncal; Santa Fe 2989. B-75v21

Tapicero Chiappe, refacción muebles en general, y cortinados; Río Bamba 276, U. T. 4471 Cuyo 0160. M-75v21

Tapicero ofrécese, muebles, cortinados, fundas, refacciones y nuevos. Buines 868; U. T. 7875, Mitre. A-75vm16

Tapicero, artista en general, confianza, Mansilla 2830, entre Anchorena y Laprida, U. T. 6483, Juncal. T-75v10

Tapicero decorador ex Maple, muebles, cortinados, arreglos, llame U. T. 1799 Juncal, Santa Fe 2548. B-75v21

Tapicero especialista en cortinados, muebles, arreglos, etc., llame U. T. 1799 Juncal; Santa Fe 2548. B-75v21

PARTERAS DIPLOMADAS

Fernanda, embarazos, partos, pensionistas; E. Ríos 528. A-73v7

Partera Espinosa, especialista en casos rápidos, pensión; Piedras 654. M-73v17

Alcorta, partera, atiende todos los casos, embarazos y partos, recibe pensionistas; Alsina 1747. M-73v13

Partera Hospital Rivadavia, recibe pensionistas, consultas gratis, sin chapa; Charcas 2127. T-73v9

Zepurmaya, especialiste todos casos, pensionistas, ciudad campo; U. T. 4290, Mitre. Pheyrredón 583. T-73v1

Letizia Tarditi, embarazos, partos, pensión y médico; Moreno 2576, U. T. 5483 Mitre. M-73v3

Gallardo Sara, especialista todo caso; Jorge Newbery 1566, esq. Avenida Vértiz. B-73v3

Pinori, partera especialista, recibe pensionistas, precios módicos, U. T. 0245, Mayo, sin chapa; Rivadavia núm. 1622. T-73v36

Matriain, partera especialista, profesora Madrid y Bs. Aires, atiende todo caso, rápido; pensionistas, ciudad y campo, consultas gratis; Piedras 535. B-73v3

B. Ortiz, partera del Hospital Alvear, ex Rawson, consultas, partos, especialidad, recibe pensionistas; Rincón 252, U. T. 0109, Mayo. T-73v30

Casa especial para partos, atendida por partera del H. Rivadavia, recibe pensión, va a domicilio, U. T. Palermo 2147; Costa Rica 5833. T-73v17

Iraola, partera, cons. gratis, pens., U. T. 1513, Plaza; Paraguay 1247, sin chapa. M-73v31

Irene D de Biacchi, partera, recibe pensionistas; U. T. 2651, Palermo; calle Charcas 3322. B-73v21

Lopez, embarazos, partos 18 $, pensionistas 2 $, Bartolomé Mitre 4489. Subterráneo est. Río Janeiro. M-73

Monti, partera ex Hospital Durán. Alvarez; pensionistas, consulta, gratis; U. T. 0763, Juncal; Charcas 1986. M-73vm26

Malerba, partera, ex jefa Maternidad de Turín. Bs. Aires, pensionistas, precios módicos, tiene médico, consultas gratis; Méjico 1229, sin chapa. A-73v21

Partera Cavallo, recibe pensionistas, precios módicos, Paraguay 1341; U. T. 5937, Juncal. T-73v30

Partera, pens., casa seria, acreditada; M. Pesse, Tucumán 2026 (se mudó al 2480).

Partera ex jefa Hospital Rawson recibe pensionistas, sin chapa, Garay núm. 1484, U. T. 7295 B. Orden. T-73v16

Rizzo, partera Hospital Alvarez, consultas gratis, pensión, higiene, sin chapa; Maipú 782.

Raffo, embarazos, partos, curaciones. Consulta, recibe pensionistas; Estados Unidos 1878, U. T. B. Orden 0246. M-73. mayo 21

PROFESIONALES DIVERSOS

$ 0.90 cada 6 palabras

PEDIDOS

Bacteriologo o idóneo, práctico inmunización cerdos; por carta dando detalles y referencias, A. F., Uriarte 2236. M-p74v16

OFRECIDOS

Divorcio, Montevideo, sin cobro adelantado, pida prospectos; Francisco Gicca, Corrientes 435. M-74v31

Divorcios absolutos, pudiendo contraer nuevo enlace Montevideo; Cléricl, Callao 1170; U. T. Juncal 6225. T-74v22

Divorcios en Montevideo, tramito sin cobrar adelantado; Welss, Av. de Mayo 1156. M-74v31

Rayos X. Instalación Victor, Tubo Coolidge, Perfecto estado. Vendo Paso 30, Teléfono 5053, Mitre. M-74v16

Tramito divorcio, Montevideo, rapidez, precios moderados, tratar Roberson número 510, U. T. 1548, Flores. T-74v20 mayo

OFICIOS DIVERSOS

$ 0.40 y $ 0.25 cada 6 palabras

PEDIDOS

Media oficiala modista, necesito; Sarmiento 232, 1o. p. derecha. T-p75v16

Señoras o señoritas necesito para hacer pedidos, en casa, trabajo, muy mensual, enseñanza gratis a sueldo o por su cuenta; calle Moreno 1495. M-p75v17

OFRECIDOS

Colchados se forran de todas clases, fábrica Rivadavia. 1952; U. T. 5995, Mayo. T-75v29

Alfombras arreglo y coloco, baratísimo, U. T. 6625, Juncal; Santa Fe número 2989. M-75v21

Alfombrero, tapicero, arreglos y colocaciones, práctico en caminos de escalera, U. T. 38 Mayo 1779. M-75v18

Alfombras, coloco y arreglo baratísimo. Llamen U. T. 1799 Juncal, Santa Fe 2548. B-75v21

Afinamos pianos, compostura garantizadas, a plazos; U. T. (37) Rivadavia 5338, Venezuela 634. T-75v7

¡Visamos al público y a nuestra distinguida clientela que la oficina Central de la Escuela Taller del Divino Rostro, Talcahuano 750, queda abierta desde el 1o. de abril de 9.30 a 12 y de 14 a 19 horas todos los días hábiles. Se previene que se acaban de recibir gran surtido de muebles para las últimas novedades de París.

A las mismas horas se atiende de preferencia a encuadernaciones y encargos de cerámica. U. T. 4192 de Juncal TALCAHUANO 750

M-75 perm.

Alfombras, cortinas, arreglos, colocación, casas especial confianza; Dorrego 1202, U. T. 0312, Mayo, Talcahuano 116. T-75v22

Alfombras, caminos, cortinados, toldos, banderas, arreglos, colocaciones; Casa Guerrero, C. Pellegrini 311, U. T. Mayo 5940, Es. As. T-75v24

Colchados de plumas se forran, con respiraderos de seda, satinés, últimos gustos; Fca. Nacional, Charcas 1365, U. T. 2152, Plaza. M-75v31

Colchados, compostura diversas, colchones, Cevallos, llamen antigua fábrica, U. T. 5671 Juncal, Pueyrredón número 1053, antes de Córdoba. Fabricamos, refaccionamos módicamente. (T-75v19

Burlete aislador de vientos fríos, para puertas y ventanas, 0.20 el metro, tapicería; Rivadavia 1915. P-19v16

Burlete para puertas y ventanas, colocco barato. Llame U. T. 1799, Juncal; Santa Fe 2548. B-75v21

Burlete aislador de los vientos fríos, para puertas y ventanas, 0.20 el metro, tapicería, Rivadavia 1915. P-19v16

Fundas sala 10 $, pianos 4, corto, coso, refacciones, tapicería, colocación cortinados, Cevallos 445, U. T. 2476, Rivadavia. Casa Ayuste. T-75v21

Fundas para toda clase de muebles, lindas cretonas, juegos de sala en bombast a $ 20, piano $ 8, corto, coso, tapizo muebles, voy a domicilio; Bado, Viamonte 1561, U. T. 4264, Juncal. M-75v20

Fundas:
¿Queréis conservar vuestros muebles?
Mandad hacer las fundas a la antigua casa "La Marquesita", de Manuel Ruiz, sucesor de José Despaz. Uruguay 122; U. T. (38) 2256, Mayo. M-75v17

Herrero se ofrece para campaña, sabe manejar tractor, ofertas 25 de Mayo 444. M-75v16

Haga colchones cameros a $ 3 plaza, hechuras $ 2, U. T. 7004, Mayo; Rodríguez Peña 311. M-75v13

Sastrería Lavalle 573, U. T. (31) Retiro 1685, se dan vuelta y reforman trajes y sobretodos, va a domicilio. T-75v1

Tapicero baratísimo, lleme a U. T. 1799 Juncal; Santa Fe 2548. B-75v21

Tapicero especialista, U. T. 6625, Juncal; Santa Fe 2989. B-75v21

Tapicero, decorador, baratísimo, llame a U. T. (71) 0628, Palermo, Coronel Díaz 2710. M-75v23

Tapicero, muebles, colocaciones cortinados, fundas, barato; U. T. 71-0347 Palermo, Gorriti 4624. T-75v.jn.3

Tapicero de muebles en general, fundas, cortinas; Medrano 41, U. T. 2077, Almagro. T-75v17

Tapicero decorador, ex Thompson, muebles, cortinados, arreglos; U. T. 6625, Juncal; Santa Fe 2989. B-75v21

Tapicero Chiappe, refacción muebles en general, y cortinados; Río Bamba 276, U. T. 4471 Cuyo 0160. M-75v21

Tapicero ofrécese, muebles, cortinados, fundas, refacciones y nuevos. Buines 868; U. T. 7875, Mitre. A-75vm16

Tapicero, artista en general, confianza, Mansilla 2830, entre Anchorena y Laprida, U. T. 6483, Juncal. T-75v10

Tapicero decorador ex Maple, muebles, cortinados, arreglos, llame U. T. 1799 Juncal, Santa Fe 2548. B-75v21

Tapicero especialista en cortinados, muebles, arreglos, etc., llame U. T. 1799 Juncal; Santa Fe 2548. B-75v21

OFICIOS DIVERSOS

OFRECIDOS

Tapicero francés, cortinados, muebles, colocación de cortinas, p. reducido; Godoy Cruz 843, U. T. 0861, Chacrita. M-75v16

Tapicero, especialidad composturas, arreglos, embarazos y partos, recibe pensionistas; Alsina 1747. M-73v13

A partera Hospital Rivadavia, recibe pensionistas, consultas gratis, sin chapa; Charcas 2127. T-73v9

A Zepurmaya, especialiste todos casos, pensionistas, ciudad campo; U. T. 4290, Mitre. Pheyrredón 583. T-73v1

A Letizia Tarditi, embarazos, partos, pensión y médico; Moreno 2576, U. T. 5483 Mitre. M-73v3

A Gallardo Sara, especialista todo caso; Jorge Newbery 1566, esq. Avenida Vértiz. B-73v3

A Pinori, partera especialista, recibe pensionistas, precios módicos, U. T. 0245, Mayo, sin chapa; Rivadavia núm. 1622. T-73v36

A Matriain, partera especialista, profesora Madrid y Bs. Aires, atiende todo caso, rápido; pensionistas, ciudad y campo, consultas gratis; Piedras 535. B-73v3

B. Ortiz, partera del Hospital Alvear, ex Rawson, consultas, partos, especialidad, recibe pensionistas; Rincón 252, U. T. 0109, Mayo. T-73v30

Casa especial para partos, atendida por partera del H. Rivadavia, recibe pensión, va a domicilio, U. T. Palermo 2147; Costa Rica 5833. T-73v17

Iraola, partera, cons. gratis, pens., U. T. 1513, Plaza; Paraguay 1247, sin chapa. M-73v31

Irene D de Biacchi, partera, recibe pensionistas; U. T. 2651, Palermo; calle Charcas 3322. B-73v21

Lopez, embarazos, partos 18 $, pensionistas 2 $, Bartolomé Mitre 4489. Subterráneo est. Río Janeiro. M-73

Monti, partera ex Hospital Durán. Alvarez; pensionistas, consulta, gratis; U. T. 0763, Juncal; Charcas 1986. M-73vm26

Malerba, partera, ex jefa Maternidad de Turín. Bs. Aires, pensionistas, precios módicos, tiene médico, consultas gratis; Méjico 1229, sin chapa. A-73v21

Partera Cavallo, recibe pensionistas, precios módicos, Paraguay 1341; U. T. 5937, Juncal. T-73v30

Partera, pens., casa seria, acreditada; M. Pesse, Tucumán 2026 (se mudó al 2480).

Partera ex jefa Hospital Rawson recibe pensionistas, sin chapa, Garay núm. 1484, U. T. 7295 B. Orden. T-73v16

Rizzo, partera Hospital Alvarez, consultas gratis, pensión, higiene, sin chapa; Maipú 782.

Raffo, embarazos, partos, curaciones. Consulta, recibe pensionistas; Estados Unidos 1878, U. T. B. Orden 0246. M-73. mayo 21

PROFESIONALES DIVERSOS

$ 0.90 cada 6 palabras

PEDIDOS

Bacteriologo o idóneo, práctico inmunización cerdos; por carta dando detalles y referencias, A. F., Uriarte 2236. M-p74v16

OFRECIDOS

Divorcio, Montevideo, sin cobro adelantado, pida prospectos; Francisco Gicca, Corrientes 435. M-74v31

Divorcios absolutos, pudiendo contraer nuevo, enlace Montevideo; Cléricl, Callao 1170; U. T. Juncal 6225. T-74v22

Divorcios en Montevideo, tramito sin cobrar adelantado; Welss, Av. de Mayo 1156. M-74v31

Rayos X. Instalación Victor, Tubo Coolidge, Perfecto estado. Vendo Paso 30, Teléfono 5053, Mitre. M-74v16

Tramito divorcio, Montevideo, rapidez, precios moderados, tratar Roberson número 510, U. T. 1548, Flores. T-74v20 mayo

OFICIOS DIVERSOS

$ 0.40 y $ 0.25 cada 6 palabras

PEDIDOS

Media oficiala modista, necesito; Sarmiento 232, 1o. p. derecha. T-p75v16

Señoras o señoritas necesito para hacer pedidos, en casa, trabajo, muy mensual, enseñanza gratis a sueldo o por su cuenta; calle Moreno 1495. M-p75v17

OFRECIDOS

Colchados se forran de todas clases, fábrica Rivadavia. 1952; U. T. 5995, Mayo. T-75v29

Alfombras arreglo y coloco, baratísimo, U. T. 6625, Juncal; Santa Fe número 2989. M-75v21

Alfombrero, tapicero, arreglos y colocaciones, práctico en caminos de escalera, U. T. 38 Mayo 1779. M-75v18

Alfombras, coloco y arreglo baratísimo. Llamen U. T. 1799 Juncal, Santa Fe 2548. B-75v21

Afinamos pianos, compostura garantizadas, a plazos; U. T. (37) Rivadavia 5338, Venezuela 634. T-75v7

¡Visamos al público y a nuestra distinguida clientela que la oficina Central de la Escuela Taller del Divino Rostro, Talcahuano 750, queda abierta desde el 1o. de abril de 9.30 a 12 y de 14 a 19 horas todos los días hábiles. Se previene que se acaban de recibir gran surtido de muebles para las últimas novedades de París.

A las mismas horas se atiende de preferencia a encuadernaciones y encargos de cerámica. U. T. 4192 de Juncal TALCAHUANO 750

M-75 perm.

Alfombras, cortinas, arreglos, colocación, casas especial confianza; Dorrego 1202, U. T. 0312, Mayo, Talcahuano 116. T-75v22

Alfombras, caminos, cortinados, toldos, banderas, arreglos, colocaciones; Casa Guerrero, C. Pellegrini 311, U. T. Mayo 5940, Es. As. T-75v24

Colchados de plumas se forran, con respiraderos de seda, satinés, últimos gustos; Fca. Nacional, Charcas 1365, U. T. 2152, Plaza. M-75v31

Colchados, compostura diversas, colchones, Cevallos, llamen antigua fábrica, U. T. 5671 Juncal, Pueyrredón número 1053, antes de Córdoba. Fabricamos, refaccionamos módicamente. (T-75v19

Burlete aislador de vientos fríos, para puertas y ventanas, 0.20 el metro, tapicería; Rivadavia 1915. P-19v16

Burlete para puertas y ventanas, colocco barato. Llame U. T. 1799, Juncal; Santa Fe 2548. B-75v21

Burlete aislador de los vientos fríos, para puertas y ventanas, 0.20 el metro, tapicería, Rivadavia 1915. P-19v16

Fundas sala 10 $, pianos 4, corto, coso, refacciones, tapicería, colocación cortinados, Cevallos 445, U. T. 2476, Rivadavia. Casa Ayuste. T-75v21

Fundas para toda clase de muebles, lindas cretonas, juegos de sala en bombast a $ 20, piano $ 8, corto, coso, tapizo muebles, voy a domicilio; Bado, Viamonte 1561, U. T. 4264, Juncal. M-75v20

Fundas:
¿Queréis conservar vuestros muebles?
Mandad hacer las fundas a la antigua casa "La Marquesita", de Manuel Ruiz, sucesor de José Despaz. Uruguay 122; U. T. (38) 2256, Mayo. M-75v17

Herrero se ofrece para campaña, sabe manejar tractor, ofertas 25 de Mayo 444. M-75v16

Haga colchones cameros a $ 3 plaza, hechuras $ 2, U. T. 7004, Mayo; Rodríguez Peña 311. M-75v13

Sastrería Lavalle 573, U. T. (31) Retiro 1685, se dan vuelta y reforman trajes y sobretodos, va a domicilio. T-75v1

Tapicero baratísimo, lleme a U. T. 1799 Juncal; Santa Fe 2548. B-75v21

Tapicero especialista, U. T. 6625, Juncal; Santa Fe 2989. B-75v21

Tapicero, decorador, baratísimo, llame a U. T. (71) 0628, Palermo, Coronel Díaz 2710. M-75v23

Tapicero, muebles, colocaciones cortinados, fundas, barato; U. T. 71-0347 Palermo, Gorriti 4624. T-75v.jn.3

Tapicero de muebles en general, fundas, cortinas; Medrano 41, U. T. 2077, Almagro. T-75v17

Tapicero decorador, ex Thompson, muebles, cortinados, arreglos; U. T. 6625, Juncal; Santa Fe 2989. B-75v21

Tapicero Chiappe, refacción muebles en general, y cortinados; Río Bamba 276, U. T. 4471 Cuyo 0160. M-75v21

Tapicero ofrécese, muebles, cortinados, fundas, refacciones y nuevos. Buines 868; U. T. 7875, Mitre. A-75vm16

Tapicero, artista en general, confianza, Mansilla 2830, entre Anchorena y Laprida, U. T. 6483, Juncal. T-75v10

Tapicero decorador ex Maple, muebles, cortinados, arreglos, llame U. T. 1799 Juncal, Santa Fe 2548. B-75v21

Tapicero especialista en cortinados, muebles, arreglos, etc., llame U. T. 1799 Juncal; Santa Fe 2548. B-75v21

EMPRESAS DE LIMPIEZA Y LUSTRADORES DE PISOS

$ 0.50 y $ 0.30 cada 6 palabras

OFRECIDOS

Agramunt lustra planos y muebles finos, casa seria; Garay 438; U. T. 6810, Buen Orden. M-76v18

A $ 2 encero pisos y parquets, aguarrás, limpieza de casas, abonos mensuales; Ayacucho 1763; U. T. 6656, Juncal. M-76

A $ 2 encero pisos, limpio casas, lustro muebles; Rivadavia 3793; U. T. 0805, Almagro. A-76v16

A $ 3 encero pisos, limpio casas, lustro muebles, Cabildo 1933, U. T. 1087, Belgrano. M-76v16

A 1 y 1.50 encero, limpio casas, abonos; Alsina 489; U. T. 4442, Avenida; sucursal, Tucumán 926; U. T. 6511, Riv. T-76v25

A $ 1 y 1.50 encero pisos, limpio casas, abonos mensuales, Moreno 1663; U. T. 4060, Mayo; García. M-76v17

A $ 1.50 encero, no marca pisadas, cera virgen y aguarrás, tomo abonos, pruebe, Paraná 906, U. T. 4810, Juncal. T-76v20

A 2 $ encero pisos, parquets, cera que no marca pisadas, limpieza de casas, lustraje de muebles, José E. Uriburu 830, U. T. 1340, Juncal. T-76v21

A lustro, compongo muebles, especialidad en pianos, el único ex oficial con certificados de Thompson; Rivadavia número 2060, U. T. 4212, Rivadavia. M-76v18

A. B. C. La empresa más conveniente para encerar o limpiar su casa, especial para quintas; Paraguay 1524, U. T. 0766, Juncal. M-76v2

A LA FRANCO ARGENTINA
encera pisos 1 $, brillantes, limpia casas 10, Bolívar 370, U. T. Avenida 4867. T-76v27

A $ 2 encero pisos y parquets, limpio casas, barato, abonos mensuales, coloco alfombras y cortinas, Cané, Musset, Anchorena 1533, U. T. 1455, Juncal. T-76v19

A lustro, compongo muebles ingleses, cambio color piano, domicilio, especialista Juan Ruggia certificados de Thompson y Nordiska, San José 1079; U. T. 2783, B. Orden. T-76v24

Antigua Bangio Argentina, encera pisos y parquets, limpia casas, toma abonos, precios módicos, la casa responde por los trabajos, personal competente; Arenales 1945, U. T. 6196, Juncal. M-76v21

A pesos 1.50 por pieza encero pisos y parquets limpieza de casas, lustraje de muebles, trabajo de confianza; Arcos 4050, Belgrano 5768. T-76v17

A domicilio, lustro, comp., cambio color muebles, importados, pianos, antiguos cueros, Ex capataz Thompson y Tarris, toda prueba, edad certif., personal competente, U. T. 2795, Mayo. M-76v21

A lustro, cambio color, compongo muebles, pianos, muy barato, especialista estilo antiguo, capataz de Nordiska, certificados, personal competente, 24 de Noviembre 1441, U. T. 1554

FERROCARRILES

Los ingresos en los Ferrocarriles del Estado

La Administración de los Ferrocarriles del Estado envió un informe al Ministerio de Obras Públicas, dando cuenta de los ingresos habidos en esa dependencia durante la semana que terminó el 7 del actual, comparados con el mismo período del año anterior, como asimismo los productos hasta igual fecha desde el 1o. de enero, comparados asimismo con 1926.

Del informe se desprende que en la semana de este año hubo un superávit de 155.561 pesos, y en lo que va del año el aumento asciende a 1.662.117.

Rebaja de fletes para la Exposición de Granja en San Francisco

Con motivo de la Exposición Industrial y de Productos de Granja, organizada por el Gobierno de la Provincia de Córdoba, que se realizará en San Francisco el día 22 del actual y siguientes, el Ferrocarril Central Argentino acordará el cincuenta por ciento de rebaja en los fletes del transporte de retorno de los animales, productos y maquinarias que, habiendo figurado en dicha exposición, se devuelvan al remitente primitivo y punto de procedencia por no haber sido vendidos, siempre que el transporte de ida hubiese sido efectuado por esta compañía.

Dicha rebaja se hará a la presentación del certificado correspondiente expedido por la Dirección General de Agricultura y Ganadería de la Provincia de Córdoba.

La rebaja no regirá sobre el recargo del veinticinco por ciento que se cobra cuando los transportes de las animales en pie se efectúan por trenes de pasajeros.

ASOCIACIONES DIVERSAS

Asociación Española de Socorros Mutuos

Esta prestigiosa asociación, con sede en la calle Alsina 1825, ha nombrado su Comisión de Propaganda.

En la primera reunión celebrada por la comisión se resolvieron diversos asuntos de interés para la colectividad.

CULTO CATOLICO

Conferencias religiosas

Con los auspicios del Centro de Cultura Religiosa de Alumnos y ex Alumnas de la Misericordia, en el local del mismo, se darán este año una serie de 24 conferencias culturales, destinadas a las señoras y señoritas, asociadas o no, que deseen asistir.

Durante el trimestre comprendido por el mes actual y los de junio y julio, se darán seis conferencias de psicología y otras tantas de derecho canónico, sobre el matrimonio, según el nuevo Código. En el trimestre de agosto a octubre, otras seis de Apologética, sobre relaciones del hombre con Dios, y seis de Teología moral, sobre la formación de la conciencia.

Este ciclo de conferencias se iniciará mañana, a las 14.30, estando la inauguración a cargo del R. P. Angel Gahory O. S. A., quien disertará sobre el tema: "El matrimonio, según el Código canónico".

CORREO

A Carioca, Ciudad: Los Estados Unidos del Brasil no han celebrado tratados de reciprocidad, ni con la Argentina, ni con el Uruguay, en cuanto al reconocimiento de títulos universitarios. Para poder ejercer su profesión aquí, el farmacéutico de su mención debe revalidar su título en la forma ordinaria.

*** A Curiosa: Creemos que, por su contextura, la piel curtida de conejo no se presta para imitar la de gamuza; dicho queda que no conocemos ningún procedimiento que conduzca a ese resultado.

*** A Un arrepentido, Ciudad: Quedará usted amnistiado por el solo hecho de enrolarse; pero debe apresurarse usted a cumplir con el deber antes del 30 de junio próximo, plazo que, según lo hemos anunciado, no se prorrogará.

*** A Un estudiante, Ciudad: No sabemos de ningún establecimiento particular, oficial no oficial, en el cual se puedan seguir gratuitamente los cursos de extensión a que usted alude.

*** A S. del P., Quilmes: La Escuela de Mecánicos de la Armada funciona en la Dársena Norte del puerto de la Capital.

*** A M. T. P. de M., Mercedes: Los servicios públicos prestados en cualquier rama de la Administración Nacional, se computan, efectivamente, a los fines de la jubilación de la ley 11.232.

*** A M. L. B., Devoto: No conocemos ningún procedimiento para entorpecer o detener el crecimiento de los animales, cualesquiera que éstos sean.

*** A Subscriptor desconocido, Ciudad: No se ha publicado en LA NACION la lista de revaluación correspondiente a Merlo.

*** A Un lector, Ciudad: Las noticias e informaciones que publicamos, respecto del envolamiento son de origen oficial. Haga notar usted esta circunstancia al jefe de la oficina enroladora que le aconseja "no hacer caso a los diarios". Y en todo caso, acuda usted en queja a la superioridad.

*** A Un porfiado, O'Brien: En las palabras "Atlas", "Atlántico", "Atleta" y otras análogas, la "le," de la segunda sílaba se lleda en la "te" que la precede, formando las sílabas "tlas", "tlan" y "tle", etcétera.

*** A 20 de septiembre, Arroyo Seco: La venta del automóvil es un hecho consumado y usted debe pagarlo en la forma que establece el contrato, si no quiere exponerse a que el acreedor haga efectiva la prenda o garantía otorgada.

*** A Lector, Mar del Plata: El interesado debe retirar su carta de ciudadanía del Juzgado Federal que la otorgó y, con ella, proceder a enrolarse.

*** A H. Lara, Ernestina: No habiendo prestado servicio militar en la Argentina, estará usted obligado a efectuarlo en su país de nacimiento, en caso de regresar a él.

*** A P. C., Roldán: El Instituto Nacional de Sordomudos, al que puede usted dirigirse, está instalado en la calle Diego de Alvear 442.

*** A F. S., Larroque: La Dirección de Minas, Geología e Hidrología del Ministerio de Agricultura funciona en la calle Maipú 1241; la Comisión Protectora de Bibliotecas Populares, en la calle Córdoba 931.

*** A A. R., Médanos: No conocemos ningún establecimiento público ni particular de la índole del que usted expresa.

PEQUEÑAS DELICIAS DE LA VIDA CONYUGAL

Dibujos de GEO McMANUS

AHORRE TIEMPO Y DINERO DICTANDONOS SU AVISO POR TELEFONO AL 33 AVENIDA 7000

SEPELIOS

✝ MANUELA MARINO DE GRACIA, q. e. p. d., falleció el 15 de mayo de 1927.—Su hijo Francisco; su hija política Leonor Rey de Gracia, nietos y demás deudos invitan a sus relaciones a acompañar los restos al cementerio del Oeste, hoy a las 9 horas.—Casa mortuoria, Castro Barros 766.—El duelo se despedirá por tarjeta.—Carruajes, casa Perissé. 16

✝ MARIA BATTILANA, Vda. DE COMEGLIO, q. e. p. d., falleció el 15 de mayo de 1927, confortada con los auxilios de la santa religión y la bendición papal.—Sus hijos, hijos políticos, nietos, bisnietos y demás deudos, invitan a sus relaciones a acompañar los restos de la extinta al cementerio del Oeste, hoy lunes 16, a las 15.30.—Casa mortuoria, Sadi Carnot 1239.—El duelo se despide por tarjeta.—Servicio casa Iribarne, Callao 416 y Paraguay 3647|57. 16

✝ AGUSTIN SMITH, Q. E. P. D., falleció el 15 de mayo de 1927, confortado con los auxilios de la santa religión y la bendición papal.—Sus hermanos Celestina, Emilia, Enrique J., Elena Smith de Gómez, Inés y Edmundo C.; sus hermanos políticos Isabel Rodríguez de Smith, Esther Bunge de Smith; tíos, sobrinos, sobrinos políticos, primos y demás deudos invitan a sus relaciones a acompañar los restos del extinto al cementerio del Norte, hoy lunes 16, a las 16 horas.—Casa mortuoria, Callao 1190.—Se ruega no enviar coronas.—Servicio casa Iribarne, Callao 416 y Paraguay 3647|57. 16

✝ HAYDEE MATILDE PERISSE NELSON DE RAVASCHIO, q. e. p. d., falleció el 15 de mayo de 1927.—Su esposo Enrique Ravaschio; sus hijitas Dorita y Martita; sus hermanos María Mercedes y Pedro; su padre político Juan Ravaschio; hermanos políticos, tíos, sobrinos, primos y demás deudos invitan a sus relaciones a acompañar los restos del extinto al cementerio del Oeste, hoy lunes 16, a las 15 horas.—El duelo se despedirá por tarjeta.—Casa mortuoria, Las Heras 3755.—Servicio de la Compañía Nacional de Carruajes y Automóviles. Callao esquina Tucumán. 201216 116

✝ AGUSTIN USLENGHI, Q. E. P. D., falleció el 14 de mayo de 1927, confortado con los auxilios de la santa religión.—Sus hermanos José, Teresa U. Vda. de Pelegri, Luisa U. de Chaffardén, Antonia U. de Cerallo; sus hermanos políticos Ezequiela Plaza de Uslenghi, Pedro Lereudi, Juan J. Chaffardén, Victorio Cerallo; sobrinos, primos y demás deudos invitan a acompañar los restos del extinto al cementerio de Flores, hoy 16, a las 10.—El duelo se despedirá por tarjeta.—Casa mortuoria, Ramón L. Falcón 2900.—Se ruega no enviar coronas.—Servicio casa Carlos Tarulla, Rivadavia 7358-62. 16

✝ VICTORINA V. DE GALVAN, Q. E. P. D., falleció el 14 de mayo de 1927, confortada con los auxilios de la santa religión.—Su hijo adoptivo José Montivero, su hermano Estraton Valor (ausente), su hermana Carmen V. de Urrico (ausente), su hija política Modesta R. de Montivero, su tío, sus hermanos políticos, sobrinos y demás deudos invitan a sus relaciones a acompañar los restos de la extinta al cementerio del Norte, hoy lunes 16, a las 16, de donde serán conducidos a Intendente Alvear (F. C. O.), por el tren que sale a las 20 horas.—El duelo se despedirá por tarjeta.—Casa mortuoria, Callao 327 (4o. piso).—Servicio fúnebre casa Miguel Costa, Cabildo 2850 y Congreso. 215

✝ LUCIA CASABURI DE MANZO, Q. E. P. D., falleció el 15 de mayo de 1927, confortada con los auxilios de la santa religión. — Su esposo Manuel Manzo; sus hijos Guillermo, Héctor y Amelia de Salerno; sus hijos políticos Yolanda S. Riolfi de Manzo, Josefa O'Brien de Manzo y Cayetano Salerno; sus nietos, hermanos, hermanos políticos, sobrinos y demás deudos invitan a sus relaciones a acompañar sus restos al cementerio del Oeste, hoy lunes 16, a las 10.—El duelo se despedirá por tarjeta.—Casa mortuoria, Independencia 3351.—Servicio casa Lázaro Costa, Callao y Santa Fe, Cabildo y Pampa y Rioja 280. 16

✝ FRANCISCO BRUZZONE, Q. E. P. D., falleció el 14 de mayo de 1927.—Su esposa, Josefa D. de Bruzzone; sus hijos Benito, Arquímedes, Juan, Esmeralinda y Rosa B. de Ponga; sus hijos políticos Cayetano Ponga e Ida C. de Bruzzone; sus hermanas (ausentes), sus hermanos políticos (ausentes), nietos, sobrinos, primos y demás deudos invitan a sus relaciones a acompañar los restos del extinto al cementerio del Oeste, hoy lunes 16, a las 8.30.—Unica invitación.—Casa mortuoria, C. Salvadores 1075.—El duelo se despedirá por tarjeta.—Se ruega no enviar coronas.—Carruajes y autos casa Cichero y Cía. 215

✝ ANGEL LUIS COMIN, Q. E. P. D., falleció el 15 de mayo de 1927, confortado con los auxilios de la santa religión y la bendición papal.—Su esposa, Elisa G. de Comín; su hija Andreina C. de Morera; su hijo político Dr. Angel Morera; sus hermanos, hermanos políticos (ausentes), sobrinos, primos y demás deudos invitan a sus relaciones a acompañar los restos del extinto al cementerio del Oeste, hoy lunes 16, a las 16 horas.—Casa mortuoria, Uriarte 1435.—Servicio casa Iribarne, Callao 416 y Paraguay 3647|57. 16

✝ EILEEN BEATRICE JAMES, Falleció el 14 de mayo de 1927.—Sus hermanos Ronald James (ausente), Vivien J. de Radford, Phyllis J. de Magdalena; sus hermanos políticos Fred Radford, Alex Magdalena; tíos, primos y sobrinos, invitan a sus relaciones a acompañar los restos de la extinta en la capilla del cementerio Británico (Chacarita), hoy lunes 16, a las 10.30 horas.—Unica invitación.—El duelo se despedirá por tarjeta.—Nota: Servicio de autos de la Empresa Inglesa. 2541 116

✝ MARIA BALLANTI DE SEMPREVIVO, q. e. p. d., falleció el 15 de mayo de 1927, confortada con los auxilios de la santa religión.—Su esposo Domingo Semprevivo; su hija Marcia Esther; sus padres Antonio Ballanti y Cecilia N. de Ballanti; sus padres políticos Pedro Semprevivo y María V. de Semprevivo; hermanos, hermanos políticos, sobrinos, primos y demás deudos invitan a sus relaciones a acompañar los restos de la extinta al cementerio del Oeste, hoy lunes 16, a las 10.—Casa mortuoria, Castro 660.—Servicio casa Barberis. Belgrano 3782. 16

✝ MARIA BALLANTI DE SEMPREVIVO, q. e. p. d., falleció el 15 de mayo de 1927, confortada con los auxilios de la santa religión.—La misión solicitada A. y D. Semprevivo invita a sus relaciones a acompañar los restos de la extinta al cementerio del Oeste, hoy lunes 16, a las 10.—Casa mortuoria, Castro 660.—Servicio casa Barberis. 16

✝ JUAN TENCONI, Q. E. P. D., Falleció en San Pablo (Brasil) el 10 de mayo de 1927.—Su esposa Josefina C. de Tenconi; sus hijos Dr. Juan, Rodolfo, Julia, Elena y Edmundo; sus hijos políticos Alejandro C. Bonzo, María Virginia C. de Tenconi y Sara D. de Tenconi; sus hermanos María T. de Lucini, Teresa T. de Rimoldi y José; su hermano político Angel Rimoldi; sus nietos, sobrinos y demás deudos invitan a sus relaciones a acompañar los restos del extinto, que llegarán en el vapor Príncipe de Udine, al cementerio del Norte.—Día y hora que se indicarán oportunamente.—Casa de duelo, Bulnes 59.—Servicio casa Marino, Rivadavia 3681 y 8531. 16

✝ CAROLINA A. DE OYHANTO, Q. E. P. D., falleció el 15 de mayo de 1927, confortada con los auxilios de la santa religión.—Sus hijos Mariana, Catalina O. de Echenique, Juana, Juan y Pedro Oyhanto; su hijo político José Echenique; sus hermanos políticos Juan (ausente), Francisco y Pedro Oyhanto; sobrinos políticos, primos y demás deudos invitan a sus relaciones a acompañar sus restos a la estación Once, hoy lunes 16, a las 16, de donde serán conducidos a Intendente Alvear (F. C. O.), por el tren que sale a las 20 horas.—El duelo se despedirá por tarjeta.—Casa mortuoria, Bacacay 1728. —Servicio casa Lázaro Costa, Callao y Santa Fe, Cabildo y Pampa y Rioja 280. 16

✝ FRANCISCO TESONE, Q. E. P. D., falleció el 15 de mayo de 1927, confortado con los auxilios de la santa religión y la bendición papal.—Su esposa Margarita Di Yorio de Tesone; sus hijos Armando, Laura T. de Vitullo, Alberto, Amerina, Vicente, Adela, Francisco y Livio; sus hijos políticos Orlando Vitullo, María Martínez de Tesone, Edith Taylor de Tesone, Hermenegilda Z. de Tesone; sus nietos, primos, sobrinos y demás deudos invitan a sus relaciones a acompañar los restos del extinto al cementerio del Oeste, hoy lunes 16, a las 16.—Unica invitación.—El duelo se despedirá por tarjeta.—Se ruega no enviar coronas.—Casa mortuoria, Cabrera 3446.—Nota: carruajes casa Bietti y Cía., Arenales 2829. 16

✝ CATALINA CAUSSI DE GALLI, q. e. p. d., falleció el 15 de mayo de 1927, confortada con los auxilios de la santa religión y la bendición papal.—Su esposo Flaminio Galli; su hijo Flaminio Manuel; sus hermanos Cecilia C. de Ferrari, Adolfo J., Claudio T., José, Amalia y Manuel Caussi; su señora madre política Angela C. de Galli; sus hermanos políticos Luis S. Ferrari, Clara Brusco, Sara Aste; sobrinos, primos y demás deudos, invitan a sus relaciones a acompañar sus restos al cementerio del Oeste, hoy lunes 16, a las 10 h.—El duelo se despedirá por tarjeta.—Casa mortuoria, Pasteur 706.—Servicio casa Iribarne, Callao 416 y Paraguay 3647|57. 16

✝ CARLOS VILLA, Q. E. P. D., Falleció el 14 de mayo de 1927.—Su señora esposa, María Luisa L. de Villa; su hijito, Jorge Carlos; sus hermanos políticos, Anita V. de Barbieri, Angela V. de Pagnini, Luis, María Elena, María Luisa V. de Torres (ausente), Roberto y María Teresa; sus hermanos políticos (ausentes), nietos, sobrinos, primos y demás deudos invitan a sus relaciones a acompañar los restos del extinto al cementerio del Oeste, hoy lunes 16, a las 8.30.—Unica invitación.—Casa mortuoria, C. Salvadores 1075.—El duelo se despedirá por tarjeta.—Se ruega no enviar coronas.—Carruajes y autos casa Cichero y Cía. 2054.—Servicio casa Cánepa. 215

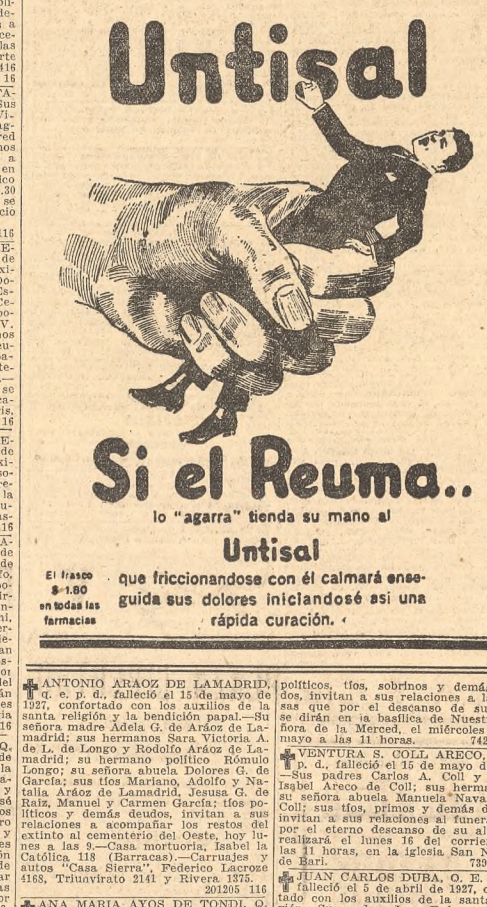

✝ ANTONIO ARAOZ DE LAMADRID, q. e. p. d., falleció el 15 de mayo de 1927, confortado con los auxilios de la santa religión y la bendición papal.—Su señora madre Adela G. de Aráoz de Lamadrid; sus hermanos Sara Victoria A. de L. de Longo y Rodolfo Aráoz de Lamadrid; su hermano político Rómulo Longo; su señora abuela Dolores G. de García; sus tíos Mariano, Adolfo y Natalia Aráoz de Lamadrid, Jesusa G. de Raiz, Manuel y Carmen García; tíos políticos y demás deudos, invitan a sus relaciones a acompañar los restos del extinto al cementerio del Oeste, hoy lunes a las 9.—Casa mortuoria, Isabel la Católica 118 (Barracas).—Carruajes y autos "Casa Sierra", Federico Lacroze 4168, Triunvirato 2141 y Rivera 1375. 201205 116

✝ ANA MARIA AYOS DE TONDI, Q. E. P. D., falleció el 15 de mayo de 1927, confortada con los auxilios de la santa religión y la bendición papal.—Su esposo Pedro José Tondi; sus hijos José Victor Rafael y Raúl Jorge; su señora madre Carmen Pérez; su padre político Rafael Tondi; sus hermanos Luisa Ayos de González, Víctor y Alfredo; sus hermanos políticos María Greco de Ayos, Aurora Giordano de Ayos, Elvira Tondi de Argimón, Juan Argimón; tíos, sobrinos, primos y demás deudos, invitan a sus relaciones a acompañar los restos de la extinta al cementerio del Oeste, hoy a las 11 horas.—Unica invitación.—Se ruega no enviar coronas.—El duelo se despedirá por tarjeta.—Casa mortuoria, Federico Lacroze 3510.—Carruajes y autos "Casa Sierra", Federico Lacroze 4168, Triunvirato 2141 y Rivera 1375. 201206 116

PARTICIPACIONES

✝ DOCTOR OCTAVIO ITURBE, Q. E. P. D., falleció el 15 de mayo de 1927. —Su esposa Isabel Sirven de Iturbe; su hija María Irma; sus hijitos Octavio y Gerardo; sus hermanos, hermanos políticos, tíos, primos, sobrinos y demás deudos participan a sus relaciones su fallecimiento y que sus restos fueron inhumados en el cementerio del Norte.—Casa mortuoria, Peña 2065.—Servicio de la Compañía Nacional de Carruajes y Automóviles, Callao esquina Tucumán. 201217 116

✝ MARIA LUISA REBAGLIATI DE CAGNOLI, q. e. p. d., falleció el 14 de mayo de 1927, confortada con los auxilios de la santa religión y la bendición papal.—Su esposo Roberto V. Cagnoli; sus hijos María Luisa y Juan Carlos; su padre Santiago Rebagliati; sus hermanos, madre política, hermanos políticos, tíos, sobrinos, primos y demás deudos participan a sus relaciones su fallecimiento y que sus restos fueron inhumados en el cementerio de Flores ayer 15.—Sic. Gral. V. Flores 3175.—Servicio casa Carlos Tarulla, Rivadavia 7358-62. 16

MISAS Y FUNERALES

✝ ALCIRA HERRERA DE MOLINA, q. e. p. d., falleció el 18 de mayo de 1926. — Sus hijos Georgina, Angel José R. y Lucio; sus hermanos, hermanos políticos, tíos, sobrinos y demás deudos, invitan a sus relaciones a las misas que por el descanso de su alma se dirán en la basílica de Nuestra Señora de la Merced, el miércoles 18 de mayo a las 11 horas. 74220 316

✝ VENTURA S. COLL ARECO, Q. E. P. D., falleció el 15 de mayo de 1926. —Sus padres Carlos A. Coll y María Isabel Areco de Coll; sus hermanitos: su señora abuela Manuela Navarro de Coll; sus tíos, primos y demás deudos, invitan a sus relaciones al funeral que por el eterno descanso de su alma se realizará el lunes 16 del corriente, a las 11 horas, en la iglesia San Nicolás de Bari. 73975 314

✝ JUAN CARLOS DUBA, O. E. P. D., falleció el 5 de abril de 1927, confortado con los auxilios de la santa religión y la bendición papal.—Sus padres Juan Duba y Josefina Bernard de Duba; sus hermanos José María y Joaquín; tíos, primos y demás deudos, invitan a sus relaciones al funeral que por el eterno descanso de su alma se celebrará en la iglesia de San Francisco (La Plata), el lunes 16 a las 10.30.—El duelo se despedirá por tarjeta. 74107 116

✝ FELIX ESTEBAN GRISETTI, Q. E. P. D., falleció el 18 de mayo de 1926, confortado con los auxilios de la santa religión y la bendición papal.—Sus hermanos José A., Alfredo R. e Isolina M. Grisetti; su abuelita, tíos, primos y demás deudos, invitan a sus relaciones al funeral que por el eterno descanso de su alma se realizará el miércoles 18 a las 10, en la iglesia de Nuestra Señora de Balvanera.—Favor que agradecerán. 74535 216

✝ FLORENCIA V. DE BERLUSCONI, q. e. p. d., falleció el 17 de mayo de 1926.—JOSE A. BERLUSCONI, q. e. p. d., falleció el 28 de julio de 1912.—Sus hijos Juana B. de Lachaga, Víctor J., Angel A. y Luisa B. de Macchi y demás familia invitan a sus relaciones quieran acompañarlos a rogar a Dios por el eterno descanso de sus almas en la misa que se rezará el martes 17 del corriente, de 8 a 10 horas, en la iglesia de Ntra. Señora de Balvanera.—Favor que agradecerán.—El duelo se despedirá por tarjeta. 216

✝ ANDRES LASCANO, Q. E. P. D., falleció el 16 de mayo de 1926.—La familia invita a sus relaciones a la misa que por el eterno descanso de su alma se rezará el lunes 16 del corriente, a las 9.30 horas, en la iglesia de San José de Flores.—Favor que agradecerán. 74160 215

✝ BARTOLOME L. CORDERO, Q. E. P. D., falleció el 17 de mayo de 1926. —Sus hermanas, Clara, Josefina, Isabel Cordero de Durand, María Luisa Cordero de Conde y Virginia Cordero de Miroli; sus hermanos políticos, sobrinos, primos y demás deudos invitan a sus relaciones al funeral que por el eterno descanso de su alma se realizará en la basílica de N. S. del Socorro el martes 17 del corriente, a las 11 horas. 74019 215

✝ MARIA F. DE BARGNA, Q. E. P. D., falleció el 17 de marzo de 1927.— Su hijo, ingeniero Juan L. Bargna; su hija política Angela Canale de Bargna; sus nietos, Jorge Luis, Raúl Nicolás y Néstor Roberto; sus hermanos, hermanos políticos, sobrinos y demás deudos invitan a sus relaciones al funeral que por el eterno descanso de su alma se celebrará el martes 17 del corriente, a las 11 horas, en la iglesia de San Miguel Arcángel.—Favor que se agradecerá. 74159 315

✝ ALBERTO CHOVET, Q. E. P. D., falleció el 15 de abril de 1927.—Su esposa, Martha Laplace de Chovet; sus hijos Martha Chovet de Laphitzondo y Raúl; sus hijos políticos, Miguel Laphitzondo y Delia M. Mackey de Chovet; sus nietos, sobrinos políticos, sobrinos, primos y demás deudos, invitan a sus relaciones al funeral que por el eterno descanso de su alma se realizará en la basílica de Nuestra Señora de la Merced, el martes 17 del corriente, a las 11 horas. 74216 315

✝ JOSE C. BESALU, Q. E. P. D., Falleció el 16 de mayo de 1926, confortado con los auxilios de la santa religión.—Su esposa Venancia Sánchez de Besalú; su hija María Francisca; sus hermanos Mercedes, Raquel, Segismundo, Consuelo (ausente); nieto, sobrinos y demás deudos, invitan a sus relaciones al funeral que por el eterno descanso de su alma se realizará el lunes 16 del corriente a las 10 horas en la iglesia de San Nicolás de Bari. — Favor que se agradecerá. 74068 314

✝ JUANA BORDARAMPE DE BORDARAMPE, q. e. p. d., falleció el 15 de mayo de 1926, confortada con los auxilios de la santa religión.—Sus hijitos Juan Carlos, Guillermo Osvaldo y Héctor Alejandro; sus hermanos María B. de Biscay, Graciano y Lorenzo B. de Echevarría; sus hermanos políticos, tíos, sobrinos y demás deudos, invitan a sus relaciones al funeral de cabo de año que por el eterno descanso de su alma, se rezará en la cripta de la iglesia de San Carlos, el lunes 16 del corriente a las 10 horas.—Favor que agradecerán. — El duelo se despedirá por tarjeta. 72847 314

✝ EUGENIA T. DE MARTINEZ, Q. E. P. D., falleció en el Azul el 17 de mayo 1926, confortada con los auxilios de la santa religión y la bendición papal.—Sus hijos Gregoria Martínez de Collongués, Irene Martínez de Alvarado, Ventura, Antonia, Eugenia y Martha Martínez; sus hijos políticos, nietos, hermanos, sobrinos y demás deudos invitan a sus relaciones al funeral que por el eterno descanso de su alma se realizará el martes 17 del corriente, a las 11 horas, en la iglesia de Nuestra Señora de la Balvanera. 73494 513

✝ ALEJO HIRIGOYEN, Q. E. P. D., falleció el 16 de enero de 1927, confortado con los auxilios de la santa religión y la bendición papal.—Su esposa, Eugenia B. de Hirigoyen; sus hijos Julia H. de Dufurq, María H. de Beheregaray, Alejo S., Feliciano V., Honoria H. de Ojea, Ana María H. de Ojea, Mercedes H. de Gorostiaga y Elena H. de Scasso; sus hijos políticos, Esteban S. Dufurq, Juan Beheregaray, Carmen M. de Hirigoyen, Micaela C. de Hirigoyen, Tomás F. Ojea y Angel Scasso y demás deudos invitan a sus relaciones al funeral que por el eterno descanso de su alma se realizará en la basílica de la Merced el lunes 16 del corriente, a las 11 horas.—Favor que agradecerán.—El duelo se despedirá por tarjeta. 74309 215

✝ SANTIAGO G. O'FARRELL, Q. E. P. D., falleció el 17 de mayo de 1926. —Su esposa doña Margarita Harrington de O'Farrel; sus hijos don José J., María T. O'F. de Fortín, Luis P., León R., Santiago G., Juan M., Ruth M., César V., Gabriel, Uriel, Clara M. y Alejandro; sus hijos políticos Imelda D. de O'Farrell, Dr. Paul Fortín, May N. de O'Farrell, Elena S. de O'Farrell, María C. de O'Farrell, Ethel D. de O'Farrell, Eduardo H. Maguire, Constancia R. de O'Farrell y Susana M. de O'Farrell; sus hermanos, hermanos políticos, nietos, sobrinos y demás deudos, invitan a sus relaciones al funeral que por el eterno descanso de su alma se realizará el martes 17 del corriente a las 11 horas, en la iglesia de Nuestra Señora de Balvanera.—Favor que agradecerán.—El duelo se despedirá por tarjeta. 74248 215

✝ CRESCENCIO A. ORCOYEN, Q. E. P. D., falleció el 15 de mayo de 1926. —Su esposa María Magnin de Orcoyen; su señora madre Inés Arana de Orcoyen; su padre político Santiago Magnin; sus hermanos Francisco F., Inés O. de Yarnoz (ausente), Concepción, Luis E., María Esther y Mercedes; hermanos políticos, tíos, sobrinos y demás deudos invitan a sus relaciones al funeral que por el eterno descanso de su alma se celebrará el lunes 16 del corriente, a las 11 horas, en la iglesia de Ntra. Señora de Balvanera.—Favor que agradecerán.—El duelo se despedirá por tarjeta. 200443 413

AVISOS DEL DIA
y
VENTAS A EFECTUARSE
HOY Y MAÑANA

BRAVO BARROS Y CIA.

Hoy. "El Reparo", en Sta. Fe.

La parte alta del antiguo y reputado establecimiento "El Matrero", 2936 hectáreas con vallosas e importantes mejoras. A 4 leguas al Norte y NO. de las estaciones Hersilia y Ceres del F. C. C. A. Tierras excelentes, para todos los cultivos y de condiciones insuperables para invernadas, agua exquisita y pastos refinados. Base $ 90 la hectárea, con cédulas.

Hoy a las 15, en nuestro hall, 351 San Martín 361.—Bravo Barros y Cía. 201213 116

Hoy. Casa Chacabuco 1233.

Entre San Juan y Cochabamba. A cuatro cuadras de la Plaza Constitución. En la ubicación donde se obtienen los alquileres más altos. Mucho terreno y edificios que producen 4560 $ al año. Base pesos 35.000.

Hoy a las 15, en nuestro hall, 351 San Martín 361.—Bravo Barros y Cía. 201214 116

Hoy. Casa Deán Funes 942.

Para habitar o para renta. Entre Estados Unidos y Carlos Calvo. A una y dos cuadras de las avenidas Independencia, y San Juan y en barrio de casas de familia. Bien tenida, amplísima. Llave en mano. Base $ 32.000.

Hoy a las 15, en nuestro hall, 351 San Martín 361.—Bravo Barros y Cía. 201215 116

RODOLFO P. PERACCA

Suipacha y Juncal.

¡El barrio eminentemente aristocrático!

¡Cédulas y plazos!

Allí, en esa privilegiada ubicación, propia de Suipacha 1229, en terreno de medidas extraordinarias: 10.16 por 70. Ideal para la gran residencia que reclama esa gran situación. Base, $ 80.000, incluso 52.000 cédulas. Excedente mitad al contado y mitad a plazo. Construcción bien conservada, produce buena renta.

El **jueves 19 de mayo**, de las 15, en mis of. Visítese de 15 a 17.—Rodolfo P. Peracca. 201274 116

BRAVO BARROS Y CIA.

CASAS

Títulos perfectos. Seña $ olo. Comisión 2 o|o.

Suntuosa residencia moderna. P...guay 772-74. Judicial.—

En pleno centro. Entre Esmeralda y Maipú. Grandiosa planta de recepción, con espaciosos salones dos pisos altos y amplio subsuelo con numerosas dependencias. Juez Dr. Argentino G. Barraquero, secretario Dr. Víctor Sandullo. Testamentaría de doña Susana Funes de Pizarro Lastra. Base, $ 253.333.33. Tercera parte al contado, tercera parte a un año y tercera parte a dos años de plazo, contados desde la fecha de la toma de posesión, con garantía hipotecaria e interés de 9 o|o anual, pagadero por semestres anticipados.

El **lunes** 23, de mayo, a las 15 (3 p. m.), en nuestro hall, 351 San Martín 361. Terreno: Según títulos: 10 m. (11v55) por 30m49 (35v21) en el Oeste y 30m41 (35v12) en el del Este. Según tasación. 10m20 (11v78) por 20m45 (35v16).

Planta de recepción: Entrada con revestimiento de mármol amarillo, gran hall, sala, antesala con amplia portada, comedor con estufa, fumoir o jardín de invierno, pasillo, antecomedor, toilette, gran cocina completa con mesas de mármol.

Primer piso alto: Gran hall con clararboya de vitraux, cuatro dormitorios, cuarto vestir, toilette, dos cuartos de baño instalados, espléndido guardarropa y terraza con pérgola.

Segundo piso alto: Balcón, terraza, tres dormitorios, cuarto de baño instalado, corredor, gran terraza-azotea con toldo, lavadero.

Subsuelo: Entrada independiente para el servicio. Escritorio, cuarto para baños, bodega, gran vestíbulo, tres piezas y dos baños (uno instalado), para el servicio, pieza para caldera de calefacción, pieza para maquinaria del ascensor, despensas con alacenas, montaplatos, carbonera, pasillo, patio, jardín, escalera interna para el servicio.

Frente imitación piedra, gran portada de hierro forjado con cristales, ascensor Otis, calefacción central, tapicerías de seda, cielorrasos decorados, pisos de parquets, pino de tea y mosaicos extranjeros, herrajes de la mejor calidad, finos empapelados, carpintería de roble y cedro, celosías de cedro y de cemento, escaleras de roble, cedro y mármol, instalación embutida para luz eléctrica y campanillas, agua fría y caliente, ascensor Otis, calefacción central, tapicerías de seda, cielorrasos decorados, pisos de parquets, pino de tea y mosaicos extranjeros, herrajes de la mejor calidad, finos empapelados, carpintería de roble y cedro, celosías de cedro y de cemento, escaleras de roble, cedro y mármol, instalación embutida para luz eléctrica y campanillas, agua fría y caliente, ejecutor. Aceptándose las facilidades de pago escrituras por el Sr. Arturo M. Sanabria. Puede visitarse, $ olo a cuenta de precio. Comisión, 2 olo. Informes, 351 San Martín 361.—Bravo Barros y Cía. 197904 M.4

Sobre el puerto. Grandioso local para depósito. Con cédulas.

Avenida Bouchard 662, al lado de la esquina de Viamonte. 35 m. de paso obligado a la Dársena y los Diques. Muy próximo al nuevo gran palacio del Correo. 20 varas por 40, con un enorme local perfectamente construído, con toda solidez, distribuído en planta principal entrepiso y sótano. Abarcando todo el terreno. Tiene montacargas eléctrico. Produce $ 14.400 al año. Base, $ 118.000, de cuya suma se deducirá una hipoteca de 75.000 cédulas (reducida hoy a pesos 70.197.05), con la que deberá continuarse a estilo de plaza.

El **jueves 19 de mayo**, a las 15 (3 p. m.), en nuestro hall, 351 San Martín 361. Tiranteria de hierro, techos de cinc, pisos de portland y de madera. Puede visitarse.—Bravo Barros y Cía. 197905 M.4

Amplia casa. Deán Funes 942.

Entre Estados Unidos y Carlos Calvo, a una y dos cuadras de Independencia y San Juan. Cómoda, bien construída, indicadísima para una familia numerosa. Llave en mano. Tranvías y ómnibus a todas direcciones. Base, $ 32.000.

El **lunes 16 de mayo**, a las 15 (3 p. m.), en nuestro hall.

11v23 por 33v41, 51v04 y 8v54 en el contrafrente. Vestíbulo, sala, escritorio, comedor, cinco dormitorios, pasillo, baño, pieza planchar, cuarto ropero, una pieza servicio en alto, cocina completa, una pieza madera, depósito y carbonera de madera, lavadero cubierto y tres patios. Puede visitarse de 15 a 17.—Bravo Barros y Cía. 199094 M.8

Moreno y General Urquiza—

Judicial. La esquina frentes al Norte y al Oeste. A una cuadra de la estación Belgrano, a tres de Rivadavia, a cuatro de la Plaza Once de Septiembre y del subterráneo. En la ubicación más interesante de ese barrio central, 13 varas por 22.50, con construcciones, que puede edificarse allí: locales para comercio, casa-habitación o propiedad de renta. Juez Dr. José M. Trelles, secretario Dr. Cerranza. Juicio sucesorio de D. Ricardo Domínguez. Base, $ 18.548.96.

El **domingo 22 de mayo**, a las 15 (3 p. m.), en la misma.

11m258 (11 v.) de frente al Norte, sobre Moreno 1092-1100, por 13m485 (22v50) al Oeste, sobre General Urquiza 368-80. Existe un edificio antiguo, $ olo a cuenta de precio. Comisión, 2 olo. Informes, 351 San Martín 361.—Bravo Barros y Cía. 200451 m-13

F.N.A.

Fábrica Nacional Automática de

PLUMA y DUVET

Especial para el relleno, químicamente depurada y desinfectada. Pluma sin cantos, $ 4.50 el kilo y Duvet fino $ 10.50, empaquetadas 1|2 y 1 kilo. Venta de telas impermeables para que no pase la pluma.

Se aceptan para limpiar y desinfectar plumas y Du

BRAVO BARROS y Cía.

Chacabuco 1233. Gran renta—

Entre San Juan y Cochabamba. A cuatro cuadras de la Plaza Constitución. Ubicación excepcional, donde los alquileres son siempre altos y seguros. Mucho terreno y edificios que producen $ 4590 al año. Base, $ 35.700.

El lunes 16 de mayo, a las 15 (3 p. m.), en nuestro hall.

16x48 por 50, contrafrente, 10x39. Sala, comedor, 9 habitaciones (3 en altos), baño, cocina y 7 cocinas de madera y cinc. Puede visitarse.—Bravo Barros y Cía.

199095 m.8

Casa preciosa. Güemes 3655—

Entre Salguero y Vidt. A una cuadra de Santa Fe. A una cuadra del Casino. Moderna, lujosa, con muchas comodidades, aire, luz y sol por todas partes. En condiciones inmejorables. Libre el 10 enero. Base, pesos 35.000.

El jueves 19 de mayo, a las 15 (3 p. m.), en nuestro hall. 10v. por 41v80, hall, sala, comedor, dos dormitorios, dos habitaciones, toilette, baño instalado, con calefón a gas, cocina, pileta, despensa, lavadero cubierto, pieza servicio, jardín de invierno y cantidades de vidrio. Puede visitarse de 13 a 16.—Bravo Barros y Cía.

199583 m.10

Avenida Las Heras 2062.—

Entre Junín y J. E. Uriburu. En la parte más importante de la gran arteria del Norte. A dos cuadras del edificio de la Facultad. Donde se levantan magníficas construcciones modernas. Terreno excepcional, con situación inmejorable, preferible para una suntuosa casa de habitación, lo mismo que para un vasto edificio de renta. Base, $ 60.000. 1/3 parte al contado, y el saldo a 1 y 2 años, interés 7 o/o.

El martes 17 de mayo, a las 15 (3 p. m.), en nuestro hall. 10v15 por 58. Salón, gabinete con cabriadas de madera, 6 habitaciones, cocina, pileta. Desocupada. Puede visitarse de 10 a 12 y de 14 a 16.—Bravo Barros y Cía. 199584 m.10

José E. Uriburu 1669.—

Al lado de Las Heras, a cuadra y media del monumental edificio de la Facultad de Derecho y a 3 de Callao. Terreno espléndido, con construcciones. La ubicación preferida para una gran casa de habitación o de renta. Base, pesos 32.000. 1/3 contado y 1/3 a un año e interés 7 o/o.

El martes 17 de mayo, a las 15 (3 p. m.), en nuestro hall. 10v. por 37v60 y 37v. 8ls. contrafrente, cuatro dormitorios, cocina y patio. Puede visitarse.—Bravo Barros y Cía. 199585 m.10

Alsina 2167. Con cédulas.—

Para renta. Entre Paseo y Rincón. A media cuadra de la Plaza de Mayo y a 2 de Rivadavia. Más de 600 varas con edificios antiguos, que dan $ 6548 al año. Base, $ 48.000. Tiene acordadas $ 20.000 cédulas.

El martes 17 de mayo, a las 15 (3 p. m.), en nuestro hall. 10v. por 37v60 y 10v. por 60 y existen entre muros 10v50 por 68. Sala, dos comedores, seis habitaciones, baño, cocina, pileta. Otro edificio de dos piezas y al fondo, dos piezas de madera, tres patios y dependencias. Puede visitarse.—Bravo Barros y Cía. 199586 m10

Al Norte. Arenales 3147.—

Para vivir o para renta. Entre Ituzaingó y Billinghurst. A una cuadra de las avenidas Santa Fe y Coronel Díaz. Linda casa, cómoda y bien tenida. Para ocuparla en seguida en el mismo. Base, $ 25.000. Tercera parte al contado, el resto a 1 y 2 años, 7 o/o de interés.

El jueves 19 de mayo, a las 15 (3 p. m.), en nuestro hall. 10 vs. por 24. Vestíbulo, sala, comedor, tres dormitorios, pieza roperos, baño instalado, cocina completa, despensa, pieza servicio y pileta lavar. Puede visitarse de 10 a 12 y de 14 a 16.—Bravo Barros y Cía.

200195 m.12

Casa en la Boca. Judicial.—

Iraola 1889 a 93, entre California y General Daniel Cerri. A media cuadra de la Plaza Brown, a dos de la Avenida Pedro Mendoza y de la Ribera y de la Avenida Patricios. En sitio de mucho movimiento comercial. Demolición de antiguas altísimas. Juez Dr. Padilla, secretario Dr. Carranza. Judicio sucesorio de don Ricardo Dominguez. Base, $ 32.165.47.

El domingo 22 de mayo, a las 14 (2 p. m.), en la misma. 8m66 (10v) por 51m96 (60v). Local al frente con cortinas metálicas y con entrada independiente. Tres dormitorios, comedor, baño, cocina, patio y dependencias, $ o/o a cuenta de precio. Comisión 2 o/o. Informes, 351 San Martín 361.—Bravo Barros y Cía. 200453 m-13

En Barracas. Judicial.—

California 2662, entre Salom y Santa María. A una cuadra de la Avenida General Iriarte, a tres del Parque Pereyra, a cuatro de Vieytes y al lado de los tranvías del Sud. Linda casa, cómoda y bien tenida. Muchos terreno y edificios que pueden dar alta renta. Juez Dr. Carlos A. Varanoot, secretario Dr. Pedro F. Funes. Judicio sucesorio de don Francisco Lago y doña Frida Morgenthaler de Lago. Base, pesos 10.748.87.

El domingo 29 de mayo, a las 14 (2 p. m.), en la misma propiedad. Terreno: 8m66 (10v) por 42m48 (49v). Cuatro habitaciones, una más chica, tres cocinas, dos piletas y al fondo parte de la cabañería, ocupada actualmente por la propiedad lindera. El comprador deberá construir y comenzar por una cuenta las cloacas que actualmente desaguan por la casa lindera, en el plazo y condiciones que establecen los reglamentos de las Obras Sanitarias de la Nación, $ o/o a cuenta de precio. Comisión 2 o/o. Informes, 351 San Martín 361.—Bravo Barros y Cía.

200712 m-14

Casa en Avellaneda. Judicial.

Calle Ameghino 750 a 52, entre Sarmiento y O'Gorman. A dos cuadras de la Avenida Mitre (con tranvías y servicio de ómnibus a Plaza de Mayo) y a cinco del Mercado Central de Frutos. Barrio de gran importancia y de mucha edificación moderna. Una casa al frente y un departamento interior. Construcción en buen estado. Juez Dr. Carlos A. Varanoot, secretario Dr. Pedro F. Funes. Judicio sucesorio de don Francisco Lago y doña Frida Morgenthaler de Lago. Base, 16.357.40 pesos.

El domingo 29 de mayo, a las 14 (2 p. m.), en la misma propiedad. Terreno: 8m40 (10v56) por 17m16 (24v52) en el Norte; 74m26 (85v75) en el Sur y 9m175 (10v60) en el contrafrente. Casa al frente: Tres habitaciones, una chica, cocina, galería y pileta para lavar. Departamento al fondo: Con entrada independiente, tiene dos habitaciones, una pieza y cocina de madera y cinc y pileta para lavar. $ o/o a cuenta de precio. Comisión 2 o/o. Informes, 351 San Martín 361.—Bravo Barros y Cía.

200713 m-14

En Barracas. Para renta.—

Judicial. California 2572 y 74, entre Salom y Santa María. A una cuadra de la Avenida General Iriarte, a tres del Parque Pereyra, a cuatro de Vieytes y a una de los tranvías del Sud. 14 varas por 49, con buenos edificios, que pueden dar altos alquileres. Terreno ocupado al frente. Juez Dr. Carlos A. Varanoot, secretario Dr. Pedro F. Funes. Judicio sucesorio de don Francisco Lago y doña Frida Morgenthaler de Lago. Base, $ 14.951.70.

El domingo 29 de mayo, a las 15 (3 p. m.), en la misma propiedad. Terreno: 12 m. 12 (14v) por 42m42 (48v88). Sala, tres habitaciones, una chica, dos baños, cocinas, gran pileta, bebedero, estereolero, otra pileta, galería y al fondo parte de una caballeriza con techo de material, otra de cinc, adecuadas y aptas para vehículos. Cielos rasos de pino de tea, cloacas de cedro, piso de pino de tea. Instalación de luz eléctrica y cloacas. $ instalación de luz eléctrica y cloacas. $ instalación de luz eléctrica y cloacas. Comisión por cierto a cuenta de precio. Comisión 2 o/o. Informes, 351 San Martín 361.—Bravo Barros y Cía. 200709 m-14

Venezuela 1729|39. Para renta.

Entre Solís y Entre Ríos. 13 varas por 17v60, con dos locales para negocio y casa independiente. Da $ 2400 al año. Ubicación e dimensiones irreemplazables. Base, $ 20.000.

El lunes 23 de mayo, a las 15 (3p. m.), en nuestro hall. Dos altos con entrada independiente, cuatro habitaciones, una pieleta en altos, lavadero y patio. Puede visitarse.—Bravo Barros y Cía.

200957 m-15

TERRENOS

Títulos perfectos. Seña 8 o/o. Comisión 3 o/o

156 lotes en Liniers. Judicial.

Los terrenos de Santojanni.

En 80 mensualidades, sin interés

Los terrenos más altos y más lindos de esa parte de Vélez Sársfield, al Sur de la estación de talleres de Liniers, del F. C. Oeste, y de la Avenida Rivadavia. Con frente a las calles Pedro Feller (adoquinado pago), a la Avenida Emilio Castro y calles Emilia, Margarita y Taft (ripio consolidado nuevo). 156 lotes de diversas dimensiones, adaptables a casas económicas para obreros y casas de renta, locales comerciales, habiendo también grandes lotes irreemplazables para la instalación de industrias. Ubicación inmejorable en calle Feller es la arteria de mayor importancia del barrio y cuenta con servicio inmediato de tranvías a la calle de Rivadavia y Mataderos. Están a pocas cuadras de la Avenida Juan Bautista Alberdi y los tranvías que combinan con el subterráneo y rodados por un ramal de edificación compacta. Juez Dr. Manuel A. Martínez, secretario Dr. Rodolfo Sánchez Sicilo sucesorio de Dr. Urbano Sánchez de Santojanni. Base, $ 650 a $ 13.50 el metro cuadrado por cada lote, con excepción de los lotes grandes, que se realizan a base de $ 2.50 hasta $ 20.22 por cada.

Títulos perfectos. Seña 8 o/o. Comisión 2 o/o

"El Reparo", en Santa Fe.—

La parte alta del antiguo y reputado establecimiento "El Reparo". Una estancia vallosa, que, hoy por hoy, representa el negocio de campos más futurosante y la inversión más segura para el capital. 2.920 hectáreas, de tierras especialísimas para la siembra de alfalfa y para todos los cultivos, y de condiciones insuperables para invernadas. A cuatro leguas al Noroeste y cinco de las estaciones Hersilia y Ceres, del F. C. C. A., en la ubicación más importante de la zona que ha, la fama a Hersilia y en comunicación rápida y directa con los Frigoríficos de Rosario. Frente a la pampa y rodeado de vallosos establecimientos y florecientes colonias agrícolaganaderas. Con tierras de gran empuje, vallosas poblaciones, aguas exquisitas, pastos refinados. Entrega inmediata. Base, $ 90 la hectárea. Precio 100.000 pesos nacionales. esto es, pesos 58 por hectárea.

El lunes 16 de mayo, a las 15 (3 p. m.), en nuestra casa, 361 San Martín. 361 Buenos Aires.

Linderos: Colonia Elsa: "La Primaveral", de la Sociedad Pastoril; "San Manuel", de Ballester y "La Gloriosa Manuel" de Ballester y Alambrados. Está dividido en doce potreros. Tienen cinco hilos linos de alambre de acero galvanizado, con alambre de púa. Existen 46.984 metros lineales de alambrados nuevos y 24 tranqueras nuevas. Son ellos: "Arcentales", "Samson" y "Guanaco" con ruedas de 10 y 12 pies, tanques australianos y bebederos de material y madera dura; cuatro de 500 000 litros cada uno y otros tres, de 80. 250 y 300.000 litros. Edificaciones: Casa central de material con cuatro dormitorios, comedor, baño con agua fría y caliente, cocina, galpón. Casa de material para peones, garage, carnicería. Bañadero de material con corrales, mangas y palenques. Molino Aermotor, donde estará un automóvil a la llegada de todos los trenes a disposición de los interesados para revisar el campo.

Base, $ 300.000. A PLAZOS

El 6 de Junio, en nuestro hall

BRAVO BARROS y Cía.

201212 116

NEGOCIO DE EXCEPCION

EL ASERRADERO Y LOS CAMPOS DE "SAN MIGUEL"

EN JUJUY Y EN SALTA

—El conocido establecimiento de la Sociedad "Argentine Hardwoods and Lands Co.", rodeando la estación Yuto del F. C. C. N. A. ramal a Embarcación.

—23.000 hectáreas que comprenden el "Campo Colorado" en Jujuy y las acciones y derechos sobre 24.493 hectáreas de los campos "Santa Clara", "Valle Morado" y "Los Potreros" en Salta.

—Tierras de las más fértiles, para todos los cultivos de la región y especialmente para caña de azúcar, lo que puede comprobarse con las plantaciones existentes, teniendo además bosques frondosos, inexplotados en su mayor parte, de riquísimas maderas de las más diversas especies.

—En la venta se incluyen todos los edificios del pueblo Yuto, el aserradero con sus maquinarias e instalaciones, usina eléctrica, muebles, útiles de transporte, maquinarias de labranza, animales y enseres.

POR LIQUIDACION IMELUDIBLE

BASE $ 300.000. A PLAZOS

El 6 de Junio, en nuestro hall

BRAVO BARROS y Cía.

201212 116

Los conocidos campos de Villatte, en Santiago del Estero. 15.200 hectáreas en lotes. Judicial. Con cédulas y plazos.

El establecimiento "General Belgrano", en el departamento 28 de Marzo. Son los famosos campos de la reputada región del Inca. A 3 leguas al S. O. de la estación Guardia Escolta, a legua y media de Fortín Inca y a seis de la estación Tostado, ramal del F. C. N. A. 15 fracciones de 997 a 2000 hectáreas, algunas con mejoras importantes. Tierras fertilísimas, con buena capa de tierra vegetal y arcnosa, lo que las hace adaptables a todos los cultivos y también para alfalfares. Reunen condiciones excepcionales. Para ganadería por la abundancia y calidad de pastos de gran engorde. Tienen además vallosos bosques de maderas diversas predominando el quebracho. Aguas buenas de 5 a 12 metros. Juez Dr. de Vedia y Mitre, secretaría Dr. Lazuriaga. Sucesión de don Adolfo Villatte. Base, $ 40 la hectárea. $ 20 por hectárea en efectivo y el saldo en cinco años hasta el precio 20 o/o al contado y el saldo a 1, 2, 3 y 4 años, interés 8 o/o.

El lunes 23 de Junio, a las 15, en nuestro hall. Después detalles. Entretanto, solicítense planos, 351 San Martín 361 (Buenos Aires). Puede visitarse por Guardia Escolta, Bandera o Tostado.—Bravo Barros y Cía.

199426 m.9

El gran aserradero "San Miguel". En las Provincias de Jujuy y Salta. A plazos.—

El conocido establecimiento de la Sociedad "Argentine Hardwoods and Lands Company Ltd.", rodeando la estación Yuto del F. C. C. N. A. ramal de Perico a Embarcación. 23.000 hectáreas aproximadamente que comprenden el "Campo Colorado" en el Departamento Ledesma, Provincia de Jujuy y los derechos y acciones sobre 24.493 hectáreas que comprenden las fincas "Santa Clara" o "Río Colorado", "Valle Morado" y "Los Potreros", en el Departamento Orán de la Provincia de Salta. Son los famosos campos de bosques frondosos inexplotados aun en su mayor parte con riquísimas maderas de las que predomman el cedro, roble, urundel, cebil, lapacho, palo amarillo, palo blanco. Tierras fertilísimas, adaptables a todos los cultivos propios de la región, especialmente para caña de azúcar. Tienen además un ingenio de azúcar con todos los elementos de trabajo, usina eléctrica, casas, animales, útiles y enseres. Base, $ 1.000.000. Mitad al contado y mitad a un año, con 7 o/o de interés.

El lunes 6 de junio, a las 15 (3 p. m.) en nuestro hall 351 San Martín 361. Después detalles completos. Solicítense planos en 351 San Martín 361.—Bravo Barros y Cía.

199963 m11

VARIOS

Galpón y construcciones en Belgrano. Judicial.—

Un espléndido galpón de hierro y las construcciones existentes en el terreno de 25m50 de frente por 52m. 1362 al 82, entre Echeverría y Sucre. Juez Dr. César de Tezanos Pintos, secretario Dr. Julio E. Padilla. Judicio sucesorio de don Clotario Aldo Merlí. Base, $ 13.350. Al contado

El sábado 28 de mayo, a las 15 (3 p. m), en la misma. Gran galpón de hierro y madera de 23m por 33, con armazón metálico, sobre columnas de acero doble T, claraboya de cristales y altillo y diez divisiones de alambre tejido y hierro, formando cocheras. Además existe un edificio de material de 11m35 por 11m37, de cuatro piezas con techos de fibrocemento y dependencias, un galpón de madera, otro de material con techo de fibrocemento y otro de madera y cinc. Puede visitarse.—Bravo Barros y Cía.

199965 m.9

Judicial: terreno en Saavedra.—

Parolsien entre Wáshington y Forest. 43 ms. 20 de frente por igual fondo: a 3 cuadras de la estación Saavedra, a 5 de la Tranvía. A 5 el m. c. Base, las 2/3 partes, $ 3.33 el m. c. (o sean $ 2.50 los 0.75 m. c.).

El martes 24 de mayo, a las 15, en nuestra casa. Av. L. N. Alem 1950. Orden del Juzgado No. 4 a cargo del Dr. Carlos A. Varangot. Secretaría 22 del Dr. Juan A. García, en el juicio suc. de Tomás Bell. Exigiremos el 8 o/o a cuenta de precio y el 2 o/o de comisión. Otros informes en nuestra casa, Av. L. N. Alem 1950.—Adolfo Bullrich y Cía. 199633 m.10

Judicial, sin base, Méjico 1020.

Entre B. de Irigoyen y Lima, propiedad edificada en terreno que mide 12m09 de frente por 23m15 de fondo, teniendo en su costado Este a los 5 ms. de la línea de la calle un martillo en contra de 3m20. La remataremos por orden del juez doctor I. Casaux Alsina, Secretaría Tuculet, en el juicio suc. de doña Celestina G. de Casalins.

Sin base, al mejor postor.

El jueves 24 de mayo, a las 15, en nuestra casa, Av. L. N. Alem 1950. Venta "Ad-Corpus". Seña 10 o/o, comisión 3 o/o.—Adolfo Bullrich y Cía. 199618 m.10

Judicial. Terrenos en Rosario.

Con frente al Río Paraná y lindando con el pueblo de Florida, el camino general a San Lorenzo y terrenos y vía del F. C. P. S. Fe. 195.000 metros cuadrados 44 decímetros de terreno alto, en buena ubicación, indicados para la instalación de fábricas, subdivisión en quintas o solares o propiedades de recreo. Tasación, pesos 40.000 m|n. Base, las 2/3 partes, pesos 26.666.66 m|n (o sea $ 0.12 el metro cuadrado).

El martes 24 de mayo, a las 15, en nuestra casa, Av. L. N. Alem 1950. Orden del Juzgado No. 4 del Dr. Carlos A. Varangot, secretaría No. 22 del Dr. Juan A. García, a cargo del Dr. Juan A. García. La propiedad está edificada en construcciones de madera, sistema Hersilia y Ceres, del F. C. C. A., en la ubicación más importante de la zona que ha, la fama a Hersilia y en comunicación rápida y directa con los Frigoríficos de Rosario. Frente a la pampa y rodeado de vallosos establecimientos y florecientes colonias agrícolaganaderas. Con tierras de gran empuje, vallosas poblaciones, aguas exquisitas, pastos refinados. Entrega inmediata. Base, $ 90 la hectárea. Precio 100.000 pesos nacionales. esto es, pesos 58 por hectárea.

El lunes 16 de mayo, a las 15 (3 p. m.), en nuestra casa, 361 San Martín. 361 Buenos Aires.

Linderos: Colonia Elsa: "La Primavera", de la Sociedad Pastoril; "San Manuel", de Ballester y "La Gloriosa Manuel" de Ballester y Alambrados. Está dividido en doce potreros. Tienen cinco hilos lisos de alambre de acero galvanizado, con alambre de púa. Existen 46.984 metros lineales de alambrados nuevos y 24 tranqueras nuevas. Son ellos: "Arcentales", "Samson" y "Guanaco" con ruedas de 10 y 12 pies, tanques australianos y bebederos de material y madera dura; cuatro de 500 000 litros cada uno y otros tres, de 80. 250 y 300.000 litros. Edificaciones: Casa central de material con cuatro dormitorios, comedor, baño con agua fría y caliente, cocina, galpón. Casa de material para peones, garage, carnicería. Bañadero de material con corrales, mangas y palenques. Molino Aermotor, donde estará un automóvil a la llegada de todos los trenes a disposición de los interesados para revisar el campo.

Base, $ 300.000. A PLAZOS

BRAVO BARROS y Cía.

199963 m11

Judicial. Cevallos 1265 y 1271,

2 terrenos centrales, con asfalto al frente y muy baratos. El lote No. 15 mide: 10.01 vs. por 57.17 vs. y el lote No. 16 mide: 10.01 vs. por 56.77 vs. Base, $ 47.50 la vara o sean $ 27.134.45 cada uno. Orden del Sr. Juez 1ª instancia los Dres. Dobranich, en el juicio ab-intestato de doña Angela Barbieri de Zerba.

El domingo 22 de mayo, a las 15, sobre los mismos. Datos, en Reconquista 579.—Furst Zapiola y Cía. 201029 m15

Petit hotel. Las Heras 3040.

Entre Coronel Díaz y Billinghurst. A una cuadra de la Avenida Alvear. Cómodo y bien distribuído y muy en moda. Consta de. Planta baja: Sala, escritorio, hall, comedor, antecomedor, toilette, cocina, pisadero, terraza, jardín. Planta alta: cuatro dormitorios, cuarto de costura, cuarto de baño instalado, habitación y baño de servicio, pileta de lavar y terraza. El terreno mide: 10.39 varas de frente por 30.41 varas en un lado y 25.38 en el otro. Vistiene de 2 a 5. Base, $ 45.000, mitad al contado y mitad a 1 ó 2 años de plazo, con 7 1/2 por ciento.

El viernes 20 de mayo, a las 3, en nuestra casa, Reconquista 579, donde pasar, solicitarse datos. — Furst Zapiola y Cía. 199876 m.11

Gran propiedad de alta renta.

Base, $ 185.540.82. Renta, 21.73 o/o. Propiedad Bmé. Mitre 4038, entre Medrano y Gascón. Casa de 2 pisos, compuesta de 22 departamentos modernos. Distribuída así: Planta baja y primer piso: cuenta en su conjunto con puerta de hierro y escalera de mármol, 9 departamentos de 5 habitaciones y uno de una habitación, baños instalados y dependencias. Capintería de cedro, persianas de hierro, cortinas, gas en todos los departamentos y demás detalles que se podrán apreciar visitando la propiedad, lo que puede hacerse todos los días hábiles. El terreno mide: 23.34 varas de frente por 53.46 varas en un costado y 60.96 varas en el otro. Orden del señor juez Dr. Padilla, secretaría Dollera, en el juicio "Eduardo Gaynor contra Hermelindo Rocha, cobro de pesos".

El martes 31 de mayo, a las 15, en nuestra casa, Reconquista 579, donde pueden solicitarse más datos.—Furst Zapiola y Cía. 201032 m15

Judicial. Terrenos en Rosario.

Con frente al Río Paraná y lindando con el pueblo de Florida, el camino general a San Lorenzo y terrenos y vía del F. C. P. S. Fe. 195.000 metros cuadrados 44 decímetros de terreno alto, en buena ubicación, indicados para la instalación de fábricas, subdivisión en quintas o solares o propiedades de recreo. Tasación, pesos 40.000 m|n. Base, las 2/3 partes, pesos 26.666.66 m|n (o sea $ 0.12 el metro cuadrado).

El martes 24 de mayo, a las 15, en nuestra casa, Av. L. N. Alem 1950. Orden del Juzgado No. 4 del Dr. Carlos A. Varangot, secretaría No. 22 del Dr. Juan A. García, a cargo del Dr. Juan A. García. La propiedad está edificada en construcciones de madera, sistema Hersilia y Ceres, del F. C. C. A., en la ubicación más importante de la zona que ha, la fama a Hersilia y en comunicación rápida y directa con los Frigoríficos de Rosario. Frente a la pampa y rodeado de vallosos establecimientos y florecientes colonias agrícolaganaderas. Con tierras de gran empuje, vallosas poblaciones, aguas exquisitas, pastos refinados. Entrega inmediata. Base, $ 90 la hectárea. Precio 100.000 pesos nacionales. esto es, pesos 58 por hectárea.

El lunes 16 de mayo, a las 15 (3 p. m.), en nuestra casa, 361 San Martín. 361 Buenos Aires.

Linderos: Colonia Elsa: "La Primavera", de la Sociedad Pastoril; "San Manuel", de Ballester y "La Gloriosa Manuel" de Ballester y Alambrados. Está dividido en doce potreros. Tienen cinco hilos lisos de alambre de acero galvanizado, con alambre de púa. Existen 46.984 metros lineales de alambrados nuevos y 24 tranqueras nuevas. Son ellos: "Arcentales", "Samson" y "Guanaco" con ruedas de 10 y 12 pies, tanques australianos y bebederos de material y madera dura; cuatro de 500 000 litros cada uno y otros tres, de 80. 250 y 300.000 litros. Edificaciones: Casa central de material con cuatro dormitorios, comedor, baño con agua fría y caliente, cocina, galpón. Casa de material para peones, garage, carnicería. Bañadero de material con corrales, mangas y palenques. Molino Aermotor, donde estará un automóvil a la llegada de todos los trenes a disposición de los interesados para revisar el campo.

Base, $ 300.000. A PLAZOS

BRAVO BARROS y Cía.

199963 m11

NUESTRA VENTA DE AYER EN VILLA DEL PARQUE

En la venta de las 16 primeras manzanas divididas en 471 lotes y ubicadas dentro del perímetro comprendido por las calles Avenida Constituyentes, Pareja, Morán y Bolivia, hemos obtenido desde $ 24 a $ 45 la mensualidad, oscilando entre $ 13.20 a $ 17.88 el metro cuadrado, pagaderos en 100 mensualidades.

Esta venta que se efectuó ante numerosa y entusiasta concurrencia, alcanzó a la suma total de:

$ 511.920.00 M/N

que cobrará el:

BANCO ARGENTINO URUGUAYO

y otorgará las escrituras el Escribano Sr. Luis C. Valiante, Avenida de Mayo 676.

Los lotes que quedaron sin venderse por falta de tiempo se venderán particularmente en nuestras oficinas Reconquista 579, a precios de remate.

Detalles en la Sección "Venta de Terrenos"

FURST ZAPIOLA y Cía.

950 quintas y 540 lotes.—

Rodeando la estación Glew, en la línea principal del F. C. Sud, 2 estaciones después de Adrogué, y a 41 minutos de Constitución, con 33 trenes diarios. Lotes de 200 a 300 varas. Quintas de 1250 a 10.000 varas. Base de las quintas $ 5 la mensualidad. Base de los lotes $ 1 la mensualidad.

Los domingos 5 y 12 de junio, a las 13.30, tren gratis de ida y vuelta. Partida en Avellaneda y Témperley. Pidan planos en nuestra casa, Reconquista 579.—Furst Zapiola y Cía. 201290 619

Judicial. Cevallos 1265 y 1271,

2 terrenos centrales, con asfalto al frente y muy baratos. El lote No. 15 mide: 10.01 vs. por 57.17 vs. y el lote No. 16 mide: 10.01 vs. por 56.77 vs. Base, $ 47.50 la vara o sean $ 27.134.45 cada uno. Orden del Sr. Juez 1ª instancia los Dres. Dobranich, en el juicio ab-intestato de doña Angela Barbieri de Zerba.

El domingo 22 de mayo, a las 15, sobre los mismos. Datos, en Reconquista 579.—Furst Zapiola y Cía. 201029 m15

Petit hotel. Las Heras 3040.

Entre Coronel Díaz y Billinghurst. A una cuadra de la Avenida Alvear. Cómodo y bien distribuído y muy en moda. Consta de. Planta baja: Sala, escritorio, hall, comedor, antecomedor, toilette, cocina, pisadero, terraza, jardín. Planta alta: cuatro dormitorios, cuarto de costura, cuarto de baño instalado, habitación y baño de servicio, pileta de lavar y terraza. El terreno mide: 10.39 varas de frente por 30.41 varas en un lado y 25.38 en el otro. Vistiene de 2 a 5. Base, $ 45.000, mitad al contado y mitad a 1 ó 2 años de plazo, con 7 1/2 por ciento.

El viernes 20 de mayo, a las 3, en nuestra casa, Reconquista 579, donde pasar, solicitarse datos. — Furst Zapiola y Cía. 199876 m.11

Gran propiedad de alta renta.

Base, $ 185.540.82. Renta, 21.73 o/o. Propiedad Bmé. Mitre 4038, entre Medrano y Gascón. Casa de 2 pisos, compuesta de 22 departamentos modernos. Distribuída así: Planta baja y primer piso: cuenta en su conjunto con puerta de hierro y escalera de mármol, 9 departamentos de 5 habitaciones y uno de una habitación, baños instalados y dependencias. Capintería de cedro, persianas de hierro, cortinas, gas en todos los departamentos y demás detalles que se podrán apreciar visitando la propiedad, lo que puede hacerse todos los días hábiles. El terreno mide: 23.34 varas de frente por 53.46 varas en un costado y 60.96 varas en el otro. Orden del señor juez Dr. Padilla, secretaría Dollera, en el juicio "Eduardo Gaynor contra Hermelindo Rocha, cobro de pesos".

El martes 31 de mayo, a las 15, en nuestra casa, Reconquista 579, donde pueden solicitarse más datos.—Furst Zapiola y Cía. 201032 m15

JUAN A. MANTERO

Judicial.—En C. del Uruguay,

(Provincia de Entre Ríos).

Por disposición del señor Juez de 1ª instancia en lo Civil, Dr. César de Tezanos Pintos, hago saber por el término de quince días, que en el juicio sucesorio de Da. Concepción Olmedo de González que tramita por la Secretaría del suscripto, a propuesta de parte ha sido designado el martillero Juan A. Mantero para que proceda en pública subasta a la venta de las siguientes propiedades: Casa edificada, con terreno de 24m50 de frente por 63m, lindando al Norte con calle Belgrano, al Sur calle Córdoba, al Este calle Colón, al Oeste calle Crispín Oliva y N. Rialto. Base $ 1.100 m|n.

Chacra dentro del ejido de la ciudad, compuesta de 24 hectáreas, 94 a. 32 c. cuyos linderos son: Norte calle por medio con Vicente Lerma; Sur y Este terrenos de Gilbert y Oeste calle por medio con Francisco Varona. Reconoce una hipoteca de 5000 cédulas al B. H. Nacional. Base de venta pesos 2.000 m|n.

El martillero está autorizado para exigir del que resulte comprador el 8 o/o a cuenta de precio y el 2 o/o de comisión.

El domingo 29 de mayo, a las 16 horas, sobre las mismas.—Buenos Aires, abril 30 de 1927.—Julio E. Padilla. 74264 v. m.29

T. A. SUÑÉ

Sarmiento 285 — U. T. 2345. Retiro

TERRENOS

En Villa Urquiza. 2 lotes con

frente al NE. Calle Capdevila (adoquinada) entre las de Guayra y Manuela Pedraza. Mide cada uno 10 vs. de frente por 43v75 de fondo. Brillante posición. Rodeados de hermosas construcciones. A una cuadra de la Avenida Triunvirato y a tres de los tranvías 96, Lacroze y Plaza Echeverría. Base, pesos 6 v/c. Al contado.

El domingo 22 de mayo, a las 15 (3 p. m.), en los mismos. Pidan planos.—T. A. Suñé, Sarmiento 285. 74137 215

ADOLFO BULLRICH y Cía.

REMATES, COMISIONES Y ADMINISTRACION DE PROPIEDADES

Judicial, con retasa: Libertad 1376.—

Entre las avenidas Quintana y Alvear. Espléndida casa habitación, ubicada en el barrio más aristocrático de la ciudad. Tiene frente imitación piedra, puerta de hierro forjado, balcón de mármol. Consta de dos plantas principales, medio sotano y azotea. En el medio sótano en su costado Este a los 5 ms. de la línea de la calle un martillo en contra de 3m20. La remataremos por orden del juez doctor I. Casaux Alsina, Secretaría Tuculet, en el juicio suc. de doña Celestina G. de Casalins.

Sin base, al mejor postor.

El jueves 24 de mayo, a las 15, en nuestra casa, Av. L. N. Alem 1950. Venta "Ad-Corpus". Seña 10 o/o, comisión 3 o/o.—Adolfo Bullrich y Cía. 199618 m.10

Judicial. Terrenos en Rosario.

Con frente al Río Paraná y lindando con el pueblo de Florida, el camino general a San Lorenzo y terrenos y vía del F. C. P. S. Fe. 195.000 metros cuadrados 44 decímetros de terreno alto, en buena ubicación, indicados para la instalación de fábricas, subdivisión en quintas o solares o propiedades de recreo. Tasación, pesos 40.000 m|n. Base, las 2/3 partes, pesos 26.666.66 m|n (o sea $ 0.12 el metro cuadrado).

El martes 24 de mayo, a las 15, en nuestra casa, Av. L. N. Alem 1950. Orden del Juzgado No. 4 del Dr. Carlos A. Varangot, secretaría No. 22 del Dr. Juan A. García, a cargo del Dr. Juan A. García. La propiedad está edificada en construcciones de madera, sistema Hersilia y Ceres, del F. C. C. A., en la ubicación más importante de la zona que ha, la fama a Hersilia y en comunicación rápida y directa con los Frigoríficos de Rosario. Frente a la pampa y rodeado de vallosos establecimientos y florecientes colonias agrícolaganaderas. Con tierras de gran empuje, vallosas poblaciones, aguas exquisitas, pastos refinados. Entrega inmediata. Base, $ 90 la hectárea. Precio 100.000 pesos nacionales. esto es, pesos 58 por hectárea.

El lunes 16 de mayo, a las 15 (3 p. m.), en nuestra casa, 361 San Martín. 361 Buenos Aires.

Linderos: Colonia Elsa: "La Primavera", de la Sociedad Pastoril; "San Manuel", de Ballester y "La Gloriosa Manuel" de Ballester y Alambrados. Está dividido en doce potreros. Tienen cinco hilos lisos de alambre de acero galvanizado, con alambre de púa. Existen 46.984 metros lineales de alambrados nuevos y 24 tranqueras nuevas. Son ellos: "Arcentales", "Samson" y "Guanaco" con ruedas de 10 y 12 pies, tanques australianos y bebederos de material y madera dura; cuatro de 500 000 litros cada uno y otros tres, de 80. 250 y 300.000 litros. Edificaciones: Casa central de material con cuatro dormitorios, comedor, baño con agua fría y caliente, cocina, galpón. Casa de material para peones, garage, carnicería. Bañadero de material con corrales, mangas y palenques. Molino Aermotor, donde estará un automóvil a la llegada de todos los trenes a disposición de los interesados para revisar el campo.

Base, $ 300.000. A PLAZOS

BRAVO BARROS y Cía.

199963 m11

"La Favorita", en Villanueva

(F. C. S.), a 3 horas de la Capital, 2897 hectáreas, que forman este reputado establecimiento, en 3 lotes de 298 a 1299 hectáreas. A 4 leguas de Villanueva y 6 de Gral. Belgrano, ambas del F. C. S.

Lote 1 (Casco de estancia): 1299 hectáreas con gran casco, de 1 de cabo alto, de muy buena calidad, apto para agricultura o invernada, con 17 años de trabajo y mitad a tres años de plazo. Tiene 3 molinos, tanques y bebederos; gran casa habitación de material; jardín, quinta de verduras y frutas; cientos de 50 años con árboles forestales y de adorno; molino con dos tanques de 20.000 litros. Casa para peones, galpones, cochera y dependencias. Gallinero, galpón de 45 x 7 mts; 10 boxes; pilletas, corrales, bañaderos y otro galpón de materiales.

Lote 2: 298 hectáreas de campo flor. Tiene molino jaguel, brete y alambrados que forman un cuadro.

Lote 3: 298 hs., en su mayor parte de campo alto, inundable y con montes de tala. Tiene molino jaguel, brete y alambrados que forman un cuadro.

El viernes 20 de mayo, a las 15, en nuestra casa, Reconquista 579. Puede reservarse por Villanueva, diríjanse—previo aviso—a la casa "El Quejón", de Encheniche, Garrido, donde habrá autos. Escrituras ante el Sr. David Gil Palacios. Av. de Mayo 676. A cuenta de precio 8 o/o de comisión Más informes y planos en nuestra casa, A. Alem 1950.—Adolfo Bullrich y Cía. 197576 m-3

Judicial: terreno en Saavedra.—

Parolsien entre Wáshington y Forest. 43 ms. 20 de frente por igual fondo: a 3 cuadras de la estación Saavedra, a 5 de la Tranvía. A 5 el m. c. Base, las 2/3 partes, $ 3.33 el m. c. (o sean $ 2.50 los 0.75 m. c.).

El martes 24 de mayo, a las 15, en nuestra casa. Reconquista 579, donde pueden solicitarse más datos.—Furst Zapiola y Cía. 201032 m15

Judicial. Con retasa. 9250 hectáreas en Coronel Suárez.—

Deslinde con Tornquist. Es el campo conocido por "La Ventana". Dista poco más de una legua de la estación Hotel Sierras, 3 leguas de la estación La Ventana, 5 1/2 de Peralta, todas del F. C. S., y 7 1/2 leguas de Orbigny, Ayac. Cue y 8 1/2 de Tornquist y 8 de Saldungaray, ambas del F. C. C. A. Campos de muy buena calidad, con excelentes aguadas naturales, buenos pastos, especial para ganadería y en parte para agricultura, hab

RUFINO DE ELIZALDE & Cía.

Sucursales: Mar del Plata, San Martín 2151 — La Plata, 47 No. 649

CASAS

Habitación y renta: Santa Fe 4570-78. Lujoso y cómodo petit hotel desocupado y local para negocio en los bajos. En la ubicación más importante de la Av. Santa Fe, entre Oro y Godoy Cruz. A un paso de la Plaza Italia y en medio de valiosas construcciones. Edificio moderno, hecho a todo costo, que comprende local para negocio con 4 piezas y dependencias en los bajos, y en altos un cómodo petit hotel distribuído en tres plantas, con hall, sala, escritorio, jardín de invierno, cinco dormitorios, dos baños, 2 piezas y baño de servicio, amplia cocina y dependencias. Tiene pisos de parquets, ascensor, vitraux, carpintería de roble y cedro, muros enduidos y ricamente empapelados, etc. En terreno de 9v65 por 25. Ad corpus. Base, $ 65.000. A plazos.

El **miércoles 18 de mayo**, a las 16 horas, en nuestra casa, San Martín 470. El local está alquilado en $ 430 mensuales, con contrato hasta diciembre 31 de 1931, con opción a dos años más.—Rufino de Elizalde y Cía. 199155 m-8

Judicial. José E. Uriburu 1284 al $6. Edificio de altos, que comprende dos cómodas casas de habitación, independientes, en una de las ubicaciones más interesantes del Norte. Entre Arenales y Juncal, a un paso de Santa Fe y de Callao, es decir, en pleno centro. La casa, alta, tiene hall, escritorio, comedor, tres dormitorios, baño, cocina, pieza y w. c. de servicio. La baja tiene una pieza menos. En terreno de 9m10 (10v50) por 18m30 (21v13). Base, $ 46.440 moneda nacional.

El **miércoles 18 de mayo**, a las 16 horas, en nuestro hall, San Martín 470. Venta ordenada por el señor juez doctor A. Baraquero, secretaría Degreef, en el exp. folio No. 373, letra S. Año 1926. $ 400 a cuenta de precio. Comisión 2 o|o. —Rufino de Elizalde y Cía. 199153 m-8

Judicial. Cabildo 2441|43 y 2445|47. Dos propiedades con locales para negocios, en una de las situaciones de mayor importancia comercial de la gran Avda. Cabildo, entre Monroe y Blanco Encalada.

CABILDO 2441|43: Salón de negocio al frente, zaguán, 3 piezas, comedor, baño, cocina y w. c. Reconoce un contrato de locación hasta el 30 de abril de 1928, a razón de $ 350 mensuales. En terreno de 7m07 de frente por 42m35 de fondo o 7m05 en el contrafrente. Base, $ 46.917.60 m|n.

CABILDO 2445|47: Local para negocio al frente, zaguán, tres habitaciones, comedor, pasillo, baño, cocina y un galponcito al fondo. Su terreno mide 6m98 de frente por 43m55 de fondo y 6m806 en el contrafrente. Base, $ 45.595.83 m|n.

El **domingo 22 de mayo**, a las 16 horas, en las mismas. Ventas ordenadas por el señor juez Dr. M. de Vedia y Mitre, secretaría F. D. Quesada, en el juicio sucesorio de D. Francisco Gurrutti. Las escrituras deberán otorgarse por ante la oficina del Sr. Carlos Varangot, $ o|o a cuenta de precio. Comisión, 2 o|o.—Rufino de Elizalde y Cía. 199649 m-10

En Barracas. De alta renta. Al- varado 2078. En una de las mejores ubicaciones de ese importante barrio. Entre Vieytes y Vuelta de Obligado. Edificio moderno y muy bien construído que comprende dos departamentos bajos y dos altos, compuestos de tres y cuatro habitaciones, vestíbulo, baño y cocina cada uno. Produce con alquileres muy bajos $ 5760 al año. En terreno de 8m66 por 25v50. Base, $ 37.000, incluídas 17.000 cédulas.

El **domingo 22 de mayo**, a las 15.30 horas, en la misma.—Rufino de Elizalde y Cía. 200938 m-15

CAMPOS

Judicial. En Coronel Suárez. 1155 hectáreas, en dos lotes. Sobre el andén de la estación Pigeyro, del F. C. S. Campo de primer orden, con aguas excelentes y tierra de inigualable calidad para agricultura y con gran variedad de pastos, refinados, que lo hacen especial para tambos, o invernadas. Además, su gran ubicación permite subdividirlo en pequeños lotes convenientemente situados a la agricultura, lo que ofrecería al comprador apreciable beneficio, en razón de la gran demanda que existe en esa región por tierras que ofrezcan las ventajas de estos campos. La primera fracción tiene una superficie de 770 hectáreas, en la que hay una amplia y cómoda casa habitación, rodeada de jardines y gran monte, galpones, molino, buenas alambradas, etc.; además, otras poblaciones frente a la estación, cupadas por casa de comercio y herrería. Base, $ 170.000, o sean $ 232.87 m|n. la hectárea. La segunda fracción comprende 385 hectáreas, alambradas por tres costados. Base, $ 90.000 m|n., o sean $ 197.80 m|n. la hectárea.

El **miércoles 15 de junio**, a las 16 horas, en nuestra casa, San Martín 470 (Bs. Aires). Venta ordenada por el señor juez de la Provincia de Buenos Aires, Dr. M. Moreno Santana, secretaría No. 19, en el expediente No. 9535, letra S, año 1927. Las escrituras deberán ser otorgadas por ante el señor Félix A. Pachano, de La Plata, sello 10 o|o. Comisión 2 o|o.—Rufino de Elizalde y Cía. 200493 m-13

ALEJANDRO J. CLAISSE (hijo)

BME. MITRE 383 — U. T. 3646 Avda.

AVENIDAS CRUZ Y RIESTRA — 143 LOTES

SIN BASE — EN 120 MENSUALIDADES — SIN INTERES

Los terrenos más altos de la parte sur del Municipio. Con frente a las importantes Avenidas Cruz y Riestra (con adoquinado pagado) y a las calles Vilcanota, Del Bañado, Lanza, Chilabert, Las Mercedes y Atanasio Cevallos. Rodeado de edificación, con todos los adelantos, escuelas, aguas corrientes, luz eléctrica, etc. Las numerosas líneas de ómnibus que llevan a los terrenos (Lamaña, La Estrella, 12 de Octubre y Nueva Pompeya) dan de por sí una idea de su ubicación excepcional. Se encuentran a 3 cuadras de las Avenidas La Plata y Chiclana, las dos arterias de mayor circulación e importancia de ese barrio, por donde pasan los tranvías Nos. 19 y 27 que van a Plaza Mayo y dan combinación con el subterráneo.

El **domingo 29 de mayo**, a las 14 (2 p. m.). En los mismos. Seña 2 mensualidades y un comisión del 2 o|o a cargo del comprador en el acto del remate. Diez mensualidades más el retirar las libretas en mis oficinas. Títulos perfectos. Escrituras ante el escribano Juan Pastrone (Sulpacha 156). Descuento 25 o|o al que pague al contado. Planos e informes en mis oficinas. 74272 2-16

GUERRICO & WILLIAMS

Orden F. C. Oeste. 41 lotes en 80 meses, sin interés. Inmediatos a los tranvías 47 y 48. Rodeado de edificación, a diversas líneas de ómnibus y a los adoquinados de Av. Cruz, Centenera y Av. Sáenz. Los lotes en venta están en frente a la Av. Sáenz, Av. Cruz, Touco, Sali, San Francisco, Arcaute, Pedro Medina, Itaquí y Mom. Sin base, a tanto por mes cada lote. Títulos perfectos. Posesión inmediata.

El **domingo 22 de mayo**, a las 15, en los mismos. (Carpa en Av. Cruz y Agustín de Vedia). Lotes de 12 a 1686 v. c. 3 meses de seña y nicomisión del 2 o|o en el remate, otros 7 meses dentro de las 48 horas al firmar boleto. 15 o|o de descuento por pago al contado. Visítense. Informes y planos en mis oficinas, Florida 521, 1042, U. T. 41 Plaza 0052 o pídanse también a todos los barraqueros de la Oeste desde Avenida Alcorta hasta Avenida Cruz (Ramal Mercado Central de Frutos).—Guerrico y Williams. 200467 m13

BUSTILLO y Cía.

530 — BARTOLOME MITRE — 530

(ANTIGUO LOCAL DE NAON Y BUSTILLO)

POR CUENTA Y ORDEN DEL CONSEJO NACIONAL de EDUCACION

Con intervención del Banco Hipotecario Nacional

LOS REPUTADOS CAMPOS

(Del legado Félix F. Bernasconi)

Con Préstamos de Colonización

10.000 HECTAREAS EN 41 LOTES

En la Pampa, sección IV, frac- ción B. Parte Este de los lotes 18 y 23. Campos de primer orden, especiales para agricultura y ganadería, a 600 metros de la estación Villa Alba, F. C. S., próximo a la estación Hermasoni del mismo F. C. y a sólo 157 kilómetros de la Ciudad y Puerto de Bahía Blanca.

10.000 hectáreas divididas en 41 lotes de 198 a 581 hectáreas, aproximadamente. Bases que varían en $ 50 a 125 la hectárea.

Con el 80 o|o y 50 o|o de las bases en hipotecas en cédulas a 33 años de plazo, ley de Colonización No. 10.676.

El **sábado 21 de mayo**, a las 10 de la mañana, en el pueblo de Villa Alba, F. C. S. Por planos y más datos dirigirse en Guatraché, F. C. S., al Sr. Alberto Fleg (agente del Banco Hipotecario Nacional) o a nuestras oficinas Bartolomé Mitre 530, Capital Federal. Seña, 8 o|o. Comisión, 2 o|o.—Bustillo y Cía., U. T. (33) 0685, Avenida. 199119 v29

PEDRO y ANTONIO LANUSSE

SAN MARTIN 240 - BS AIRES

Con préstamo de colonización. Sobre estadón Sanctí Spíritu, 3530 hectáreas en 29 lotes de 71 a 198 hectáreas, especialmente aptos para agricultura.

El **domingo 22 de mayo**, a las 14.30 horas, en Sanctí Spíritu, mitad estable-cimient "La Mariposa", con bases de $ 250 a 600 m|n. la hectárea, según lote y ubicación, pagadero 30 o|o en cédulas que ofrecerá el Banco Hipotecario o al contado al cumplirse el 1|2 al contado al escriturar y 1|2 a un año de plazo, con interés de 7 o|o anual. Solicítense planos y demás detalles en nuestros escritorios en ésta, San Martín 240.—Pedro y Antonio Lanusse. 200940 215

J. C. NAON & Cía.

GRAN PROPIEDAD DE RENTA

SOBRE EL PARQUE CENTENARIO

PRODUCE $ 8.400 AL AÑO - BASE $ 70.000

200965 215

En el centro de un barrio impor- tante, Chubut 585 a 593 esquina Campichuelo 1107 al 1115. Edificio moderno de dos pisos, constituído por 2 negocios con la planta baja y casas de familia en altos. Renta actual, con los alquileres reducidos, $ 8400 al año. Venta por orden del Banco de la Provincia de Buenos Aires. Base, $ 70.000. Mitad al contado y mitad a 2 años de plazo e interés de 8 o|o anual.

El **jueves 19 de mayo**, a las 16, en el hall de nuestra Sección Propiedades, Bmé. Mitre número 746.

Terreno: 24 varas a la calle Chubut; 21v89 a Campichuelo, incluída la ochava; 23v, en un costado y 21v20 en otro. Ad corpus.

Edificio: Muy sólido, frente imitación piedra, techos de azotea, buena carpintería, cielos rasos de yeso, pisos de pino de tea y mosaicos.

Planta baja: Chubut 591 y 599, esquina Campichuelo 1113. Salón para negocio con sótano, vidrieras y cortinas metálicas. Con entrada independiente, dos piezas, cuarto de baño, cocina y medio. Con dos alquileres reducidos, $ 8400 al año. Venta por orden del Banco de la Provincia de Buenos Aires. Base, $ 70.000. Mitad al contado y mitad a 2 años de plazo e interés de 8 o|o anual.

El **jueves 19 de mayo**, a las 16, en el hall de nuestra Sección Propiedades, Bmé. Mitre número 746.

Terreno: 24 varas a la calle Chubut; 21v89 a Campichuelo, incluída la ochava; 23v, en un costado y 21v20 en otro. Ad corpus.

Edificio: Muy sólido, frente imitación piedra, techos de azotea, buena carpintería, cielos rasos de yeso, pisos de pino de tea y mosaicos.

Planta alta: Chubut 591 y 599, esquina Campichuelo 1113. Salón para negocio con sótano, vidrieras y cortinas metálicas. Con entrada independiente, dos piezas, cuarto de baño, cocina y medio. Con dos alquileres reducidos, $ 8400 al año. Venta por orden del Banco de la Provincia de Buenos Aires. Base, $ 70.000. Mitad al contado y mitad a 2 años de plazo e interés de 8 o|o anual.

El **jueves 19 de mayo**, a las 16, en el hall de nuestra Sección Propiedades, Bmé. Mitre número 746.

Terreno: 24 varas a la calle Chubut; 21v89 a Campichuelo, incluída la ochava; 23v, en un costado y 21v20 en otro. Ad corpus.

Edificio: Muy sólido, frente imitación piedra, techos de azotea, buena carpintería, cielos rasos de yeso, pisos de pino de tea y mosaicos.

Planta baja: Chubut 595 esquina Campichuelo 1111. Edificio moderno, de dos pisos, constituído por 2 negocios con la planta baja y casas de familia en altos. Renta actual, con los alquileres reducidos, $ 8400 al año. Venta por orden del Banco de la Provincia de Buenos Aires. Base, $ 70.000. Mitad al contado y mitad a 2 años de plazo e interés de 8 o|o anual.

El **jueves 19 de mayo**, a las 16, en el hall de nuestra Sección Propiedades, Bmé. Mitre número 746.

Terreno: 24 varas a la calle Chubut; 21v89 a Campichuelo, incluída la ochava; 23v, en un costado y 21v20 en otro. Ad corpus.

Edificio: Muy sólido, frente imitación piedra, techos de azotea, buena carpintería, cielos rasos de yeso, pisos de pino de tea y mosaicos.

Planta alta: Chubut 595 esquina Campichuelo 1111. Salón para negocio con sótano, vidrieras y cortinas metálicas. Con entrada independiente, dos piezas, cuarto de baño, cocina y medio. Con dos alquileres reducidos, $ 8400 al año. Venta por orden del Banco de la Provincia de Buenos Aires. Base, $ 70.000. Mitad al contado y mitad a 2 años de plazo e interés de 8 o|o anual.

El **jueves 19 de mayo**, a las 16, en el hall de nuestra Sección Propiedades, Bmé. Mitre número 746.

Terreno: 24 varas a la calle Chubut; 21v89 a Campichuelo, incluída la ochava; 23v, en un costado y 21v20 en otro. Ad corpus.

Edificio: Muy sólido, frente imitación piedra, techos de azotea, buena carpintería, cielos rasos de yeso, pisos de pino de tea y mosaicos.

Planta baja: Chubut 591 y 599, esquina Campichuelo 1113. Salón para negocio con sótano, vidrieras y cortinas metálicas. Con entrada independiente, dos piezas, cuarto de baño, cocina y medio. Con dos

FERIAS — GANADOS

ADOLFO BULLRICH y Cía.

REMATES, COMISIONES Y ADMINISTRACION DE PROPIEDADES

MAÑANA EN JUAREZ

1100 vacunos Hereford y

1.000 LANARES LINCOLN

Marca líquida de Ayerza.

201192 116

Vacunos Hereford, de clase muy especial, y lanar Lincoln definido, marca líquida del Estabto. "El Cisne", de D. Alfonso Ayerza, por exceso de producción, de mercado al siguiente detalle: Vacunos: 100 novillos de 2 1/2 años, gordos; 500 novillos de 1 1/2 años, muy buen desarrollo; 200 vacas gordas, mochas; 300 vaquillonas de 1 1/2 año, muy buen desarrollo. Lanar: 1000 ovejas Lincoln, servidas, nuevas y en muy buen estado. Se rematarán:

El **martes 17 de mayo**, a las 14 hs., en las instalaciones de la Soc. Rural de Juárez, F. C. S., con los productos en lotes aprobados y a la vista. De Constitución sale tren la víspera a las 21.25 y llega a las 9.2. Otros informes en nuestra casa. Av. Alem 1950. Bs. As., o en nles rítorio. en Necochea.—Adolfo Bullrich y Cía. 19912. m.16

PLANTEL HOLSTEIN FRISIAN EN OLIVOS

200 piezas que comprenden un tambo en pleno ordeñe. Hacienda en su mayor parte inscripta o hija de inscriptas en el Reg. de Control Lechero de la Soc. Rural.

PASADO MAÑANA

a las 14.30 en el local de Olivos.

ADOLFO BULLRICH y Cía.

201193 116

Liquidación de haciendas en Bolívar.—

1200 vacunos Durham de muy buena clase y estado, origen de D. Pablo Beiner, incluso novillos, vacas con y sin crías y vaquillonas; 167 lanares; 40 yeguarizos. 32 porcinos, cueros lanares y vacunos, y todos los útiles y enseres, rodados, muebles, etc., existentes en el Estbto. "La María", distante 2 1/2 leguas de Bolívar. F. C. S., se rematarán:

El **sábado 21 de mayo**, a las 13 hs., en el mismo establecimiento, con las haciendas a la vista en 4 lotes aprobados. En el establecimiento no habrá almuerzo. De Constitución sale tren la víspera a las 20.25 y llega a Bolívar a las 3.55. Comisión al comprador. Otros informes en nuestra casa. Av. Alem 1950 y Libertad 1062 Bs. Aires.—Adolfo Bullrich y Cía.

198547 v.m.20

Aves, conejos, gatos.—

Aves Rhode Island, Plymouth Rock, etc; conejos y gatos de Angora, procedentes de los criaderos de don Benito Villanueva, señora de Lumb y don Miguel de Ezeiza, se rematarán:

El **jueves 19 de mayo**, a las 14.30, en nlcasa, previa exhibición. — Adolfo Bullrich y Cía.

200728 m-14

1.700 vacunos, en Venado Tuerto.—

117o Remate-feria de haciendas generales.

El **viernes 20 de mayo**, a las 14 horas, entrando en la venta 1200 novillos Durham, habiendo 600 de 2 años y 600 de 1 1/2 años, todos de una marca líquida y mocha, en muy buen estado. Informes en Venado Tuerto al Sr. Carlos L. Fuentes, o a nlcasa central.—Adolfo Bullrich y Cía.

200656 v.m.19

Plantel Holstein Frisian.

Puros de origen, tambo que fué de Carlos Kern, actualmente en explotación; 200 piezas, vacas con y sin cría, toros y 100 vaquillonas de la más alta calidad, en su mayor parte inscriptas o hijas de inscriptas en el Registro del Control Lechero de la Sociedad Rural Argentina. Se rematarán

El **miércoles 18 de mayo**, a las 14.30 en nuestro local de Olivos, por orden de cuenta del Dr. Juan F. Arechavala.

198870 m.18

Potros Percherón, en Olivos.—

20 potros, de 3 y 4 años, muy buena clase, se rematarán:

El **miércoles 18 de mayo**, a las 14.30, en nllocal de Olivos, Comisión al comprador.—Adolfo Bullrich y Cía.

200199 m.12

Berkshire de Imaz.—

15 cerdos de pedigree, machos y hembras, procedentes de "La Dolores", de los Sres. José Ma. Imaz e hijo. Se rematarán.

El **viernes 20 de mayo** a las 14.30 horas, en nl casa Avda. Alem 1950. Comisión al comprador.—Adolfo Bullrich y Cía.

201194 516

Haciendas en Gral. Villegas, F. C. O.—

47o. remate feria de haciendas generales con el concurso de los más acreditados establecimientos de la zona, se realizará:

El **viernes 27 de mayo**, a las 13 hs., en las instalaciones de la Sociedad Rural de Villegas. Informes en nlcasa central o al Sr. Angel Brunetti en Villegas.—Adolfo Bullrich y Cía. 200730 v.m. 25

Palomas mensajeras importadas

de Inglaterra, del célebre Palomar de Lord Dewar. Cinco casales listos para cría de 10 pichones, todo de gran origen.

El **jueves 19 de mayo**, a las 14.30, en nlcasa. Av. Alem 1950, donde se exhiben. —Adolfo Bullrich y Cía. 200729 m-14

Pereyra Wallace y Cía.

Tambo en Berazategui, por cuenta y orden del Sr. P. P. Arizmendi Preta.

El **lunes 16 de mayo**, a las 14. Hacienda especial lechera.

201018 2 15

450 vacunos, en Jeppener, el

miércoles 18 de mayo, a las 12. 160 vacas y vaquillonas gordas; 25 mamones gordos; 160 novillos y vaq., 1 1/2 años; 25 vacas inv.; 25 vacas con 25 terneros. Tren de Constitución a las 6.42. Datos Perú 375.

201019 3 15

Eduardo Lage

1.400 animales vacunos Durham, de buena clase y estado, incluso:

800 novillos de 1 1/2 y 2 1/2 años, en su mayoría mochos y en lotes de marca líquida 1500 animales lanares Lincoln, en lotes de sola señal, entrando: 1100 capones de 5 y 6 dientes, de muy buen estado y gordos; 45 yeguarizos entrepesados, de sola marca, habiendo: 20 potros, de 3 años. 1930. remate-feria de hacienda, en mis instalaciones de General Lamadrid, F. C. Sud.

El **sábado 21 de mayo**, a las 13 horas, con las haciendas a la vista, debidamente clasificadas en lotes y de acuerdo con el siguiente detalle: 200 vacas y vaquillonas gordas y muy gordas, en lotes; 350 novillos Durham, de 2 1/2 años, de buena clase y estado, en lotes de sola marca; 150 novillos Durham, de 1 1/2 y 2 años, de buena clase y estado, en lotes de sola marca; 100 vacas Durham, servidas, de muy buen estado; 125 vaquillonas Durham, de 1 1/2 y 2 1/2 años, de buen estado; 200 vacas y terneros al pie, de buena clase y estado; 1100 capones Lincoln, de 2 a 6 dientes, en su mayoría gordos; 200 ovejas Lincoln, servidas, de muy buen estado; 200 borregos Lincoln, de buen estado y gordos; 20 potros entrepesados, de 4 años, sola marca; 25 yeguas entrepesadas, servidas, de sola marca.

Con seguridad habrá mayor número de hacienda que la anotada. Condiciones de venta las de costumbre.

Por avisos de consignaciones o informes, dirigirse al martillero, en General Lamadrid.

200416 v.m.20

Young y González Castellú Hnos.

Edicto Judicial: Por disposición

del señor Juez en lo Civil de la Capital Federal, doctor Roberto Basavilbaso, secretaría del autorizante, se hace saber por el término de 15 días, en los diarios "Boletín Judicial" y "La Nación" por 8 días en el diario "La Capital", de Rosario de Santa Fe, que en los autos caratulados "Duffy Miguel A., su sucesión", han sido designados los martilleros Young y González Castellú, para que vendan en subasta pública, sin base y al mejor postor, los siguientes semovientes, muebles, útiles y enseres de pertenencia de dicha sucesión:

El **lunes 30 de mayo de 1927**, a las 12 horas, en el establecimiento "El Porvenir", ubicado en el partido de Colón, Provincia de Buenos Aires (F. C. C. A.), donde se encuentra, para que vendan en nlcasa, Av. Alem 1950 y Libertad 1062 Bs. Aires.—Adolfo Bullrich y Cía.

198547 v.m.20

Aves, conejos, gatos.—

Aves Rhode Island, Plymouth Rock, etc; conejos y gatos de Angora, procedentes de los criaderos de don Benito Villanueva, señora de Lumb y don Miguel de Ezeiza, se rematarán:

El **jueves 19 de mayo**, a las 14.30, en nlcasa, previa exhibición. — Adolfo Bullrich y Cía.

200728 m-14

1.700 vacunos, en Venado Tuerto.—

117o Remate-feria de haciendas generales.

El **viernes 20 de mayo**, a las 14 horas, entrando en la venta 1200 novillos Durham, habiendo 600 de 2 años y 600 de 1 1/2 años, todos de una marca líquida y mocha, en muy buen estado. Informes en Venado Tuerto al Sr. Carlos L. Fuentes, o a nlcasa central.—Adolfo Bullrich y Cía.

200656 v.m.19

Plantel Holstein Frisian.

Puros de origen, tambo que fué de Carlos Kern, actualmente en explotación; 200 piezas, vacas con y sin cría, toros y 100 vaquillonas de la más alta calidad, en su mayor parte inscriptas o hijas de inscriptas en el Registro del Control Lechero de la Sociedad Rural Argentina. Se rematarán

El **miércoles 18 de mayo**, a las 14.30 en nuestro local de Olivos, por orden de cuenta del Dr. Juan F. Arechavala.

198870 m.18

Haciendas en Gral. Villegas, F. C. O.—

47o. remate feria de haciendas generales con el concurso de los más acreditados establecimientos de la zona, se realizará:

El **viernes 27 de mayo**, a las 13 hs., en las instalaciones de la Sociedad Rural de Villegas. Informes en nlcasa central o al Sr. Angel Brunetti en Villegas.—Adolfo Bullrich y Cía. 200730 v.m. 25

Palomas mensajeras importadas

de Inglaterra, del célebre Palomar de Lord Dewar. Cinco casales listos para cría de 10 pichones, todo de gran origen.

El **jueves 19 de mayo**, a las 14.30, en nlcasa. Av. Alem 1950, donde se exhiben. —Adolfo Bullrich y Cía. 200729 m-14

Pereyra Wallace y Cía.

Tambo en Berazategui, por cuenta y orden del Sr. P. P. Arizmendi Preta.

El **lunes 16 de mayo**, a las 14. Hacienda especial lechera.

201018 2 15

450 vacunos, en Jeppener, el

miércoles 18 de mayo, a las 12. 160 vacas y vaquillonas gordas; 25 mamones gordos; 160 novillos y vaq., 1 1/2 años; 25 vacas inv.; 25 vacas con 25 terneros. Tren de Constitución a las 6.42. Datos Perú 375.

201019 3 15

Héctor I. Acuña

434o. Remate-feria en Pergamino, F. C. C. A. y C. G. B. A.

El **viernes 20 de mayo de 1927**, en mis instalaciones, a las 14 horas. Venderé:

1200 novillos y vacas 1200

Detalle: 200 novillos gordos mataderos y especiales, 100 vacas gordas especiales, 200 vacas gordas mataderos, 150 vaquillonas gordas, 100 novillos M. D. de 2 y 2 1/2 años, buen estado marca líquida del Dr. Ignacio Aguirre, 100 novillitos M. D. buen estado, 100 vacas M. D. buen estado, 75 vacas M. D. con 75 terneros al pie, 100 vaquillonas M. D. buen estado. Comisión 2 o|o al comprador y 2 o|o al vendedor en vacunos. 3 o|o a cada parte en reproductores, yeguarizos y lanares. Más datos y pedido de local, a mi escritorio, San Martín 831, U. T. 111, Pergamino.—Héctor I. Acuña. 5.15

NAZAR Y HERNANDEZ

Cangallo 439 — U. T. 33 Avenida 0474

Hacienda general y tambo, en

Genera. Rodríguez, F. C. Oeste.

El **viernes 20 de mayo**. Después detalles.—Nazar y Hernández. 200758 5-14

Tambos, en General Rodríguez,

37o. remate especial de tres tambos.

El **lunes 23 de mayo**. Después detalles. —Nazar y Hernández. 200739 5-14

PATRICIO C. WALLACE

Casa central: Chascomús (F. C. S.)

1.300 novillos en Chascomús.

Remate especial, en mi local-feria.

El **martes 17 de mayo**, a las 12. Detalle: 145 novillos 2 1/2 y 3 años, 135 novillos 2 y 2 1/2 años, 100 novillos 2 años, 500 novillos 1 1/2 y 2 años, 400 novillos 1 1/2 años. Todos estos novillos son mochos, buen mestizo Durham, buen estado y en su mayoría de criadores del partido. Marca y marca líquida. Tren de la tarde de Constitución el día 17, a la hora 7.10, y regresa en la tarde. Otros datos en mi escritorio en Chascomús.—P. C. Wallace. m.3

P. FRANCISCO FOURQUET

En Cañada Verde, F. C. P.—

Efectuaré mi próximo remate-feria.

El **viernes 20 de mayo**, en mis instalaciones Hacienda vacuna para matadero, invernada y cría. 200123 v.m.19

BOYLE HERMANOS

58o. remate-feria en Venado Tuerto.

El miércoles 18 de mayo a la 13.30. 1000 vacunos, incluso 600 gordos especialmente preparados y terminados para 1 1/2 y 2 años en lotes. 80 vacas nuevas con 80 crías al pie; 90 vacas secas y vaquillonas. 200 lanares para abasto y cría. Recomendamos a los carniceros las haciendas gordas a venderse por ser todas de gran clase y muy gordo, procedentes en su mayoría de los renombrados establecimientos de "Estancias Juan Duggan Ltda., Juan J. Cavanagh, Francisco Bonadeo, Tomás P. Moore, Mateo Marchueta, Goodbody Hnos., Alejandro Bonadeo, Kenny, E. Moore y muchos otros.—Boyle Hnos. 201219 216

Vallerga, Ferro y Cía,

239o Remate-feria en Chivilcoy

(F. C. O.). El **miércoles 18 de mayo**, a las 13.30, 1460 animales vacunos (hacienda gorda y para invernada). Parada de trenes en la feria. Informes en nlcasa Avenida Ceballos 17. U. T. 30 Chivilcoy. 201005 v.17

SALABERRY, BERCETCHE & Cía.

Bs AIRES, GUALEGUAY, TANDIL, ROSARIO

1300 novillos y 200 vaquillonas.

En General Rodríguez. F. C. O.

El **miércoles 18 de mayo**, a las 14 horas, 53 remate-feria en nuestras instalaciones. Detalle: 70 novillos de 2 años, buena clase y estado; 600 novillos de 1 1/2 año, buena clase y estado; 400 novillos de 1 año, buena clase; 270 terneros de 7 meses a 1 año, y 200 vaquillonas buena clase, tamberas. Anotaciones y pedido de local, en nuestras oficinas, Comisión, 2 por ciento a cargo del comprador y 2 o|o al vendedor.—Salaberry, Bercetche y Cía. Defensa 188. 200441 613

En Monte, F. C. S. Liquidación

de 1000 vacunos. Detalle: 250 novillos de 2 a 2 1/2 años, buena clase y estado; 180 novillos de 1 1/2 año; 300 novillos de 1 año; 140 novillos de 8 meses a 1 año; 100 vaquillonas y 30 vacas.

El **viernes 20 de mayo**, a las 13 horas, en las instalaciones de los Sres. Sarracino y Cía. Para anotaciones dirigirse a nuestras oficinas o al Sr. Pedro J. Cichero, en Monte, F. C. S. Comisión, 2 o|o al comprador y 2 o|o al vendedor.—Salaberry, Bercetche y Cía. Defensa 188. 200442 m.13

ALCHOURRON Ltda. (S. A.)

SARMIENTO 357 — U. T. 31 Retiro 3033, 3034 y 3035

Haciendas en Tandil, F. C. S.

Remate-feria.

El **viernes 27 de mayo**, a las 13, en las instalaciones de La Agrícola Ganadera. 200959 v.25

Judicial. 2220 vacunos M. Durham,

1.074 lanares C. Lincoln. 204 yeguarizos M. Percherón y carrera, cueros, lana, muebles, útiles y enseres, en Bolívar, F. C. S., en el estab. "La Emma", ubicado en el Pdo. de Tapalqué y distante 25 kms. de Hale y 45 de Bolívar, F. C. S. Venta ordenada por el Sr. Juez Dr. Argentino G. Barraquero, secretaría Dr. Víctor Sandullo, en los autos "Aurelio del Cerro, su sucesión".

El **martes 17 de mayo**, a las 13.30, en el mismo establecimiento, después de un almuerzo campestre, venderemos: 744 vacas Durham, 3 a 8 años, con 744 terneros al pie, de 1 a 6 meses; 200 vacas id. id., secas; 200 vaquillonas 2 años; 90 id. de año; 113 nov. de año; 40 toros de años, buen servicio; 30 id. de 3 años, buen servicio; 160 capones Lincoln 2 a 4 dientes; 563 ovejas de vientre, 4 dientes a boca llena; 400 ovejas Lincoln; 14 carneros buen estado, boca llena; 227 borregos dientes de leche; 40 caballos pecho y silla, 3 a 10 años. M. Percherón; 47 yeguas de pecho, 8 a 10 años, id. id.; 36 yeguas 3 a 10 años, id. id., con 36 crías chicas al pie; 24 potros de 2 a 5 años. M. Carrera; 23 y guas secas, id. id.; 32 potrancas 1 y 2 años, M. Percherón y Carrera; 2 padrillos Percherón, 10 años; y cueros, muebles, útiles y enseres que estarán a la vista el día del remate. Precios: Sale de Constitución la víspera del remate, a las 20.25, el que llevará agregado un coche dormitorio reservado que estará en Bolívar, para el cual los interesados deberán solicitar sus comodidades. Campo Gratis: Habrá pozo de 3 días, para vehículos, embarques, etc. Coches: De Bolívar, del Hotel "La Vizcaína" a las 8 horas, saldrán autos que por $ 15 por pasajero, ida y vuelta, conducirán la concurrencia al remate. Seña 10 o|o. Comisión, 4 o|o en haciendas generales, 6 o|o en yeguarizos y reproductores y 10 o|o en muebles, útiles y enseres, a cargo de los compradores.

198201 v.m.16

1400 vacunos en Rufino, F. C.

P. y C. A. Remate-feria.

El **miércoles 18 de mayo**, a las 13, en nuestras instalaciones venderemos: 300 vacas y novillos, en lotes; 800 novillos 2, 2 1/2 y 3 años, buena clase y estado, en lotes; 300 vacunos al corte, id id en lotes. Trenes: Sale de Retiro la víspera del remate a las 21.30, habiendo nocturno para el regreso. Seña 10 o|o. Comisión 2 o|o 199256 v.m.17

1500 vacunos en Balcarce, F. C. Sud. Remate-feria.

El **sábado 21 de mayo**, a las 13, en las inst. de la Sociedad Rural.

199870 v.m10

Haciendas en B. Esperanza,

F. C. P. Remate-feria..

El **martes 24 de mayo**, a las 9 horas, en las inst. del Sr. Juan L. Clark. 200464 v.m.23

PEDRO y ANTONIO LANUSSE

SAN MARTIN 240 - Bs AIRES

LUNES 16 De RETIRO, F.C.C.A. sale tren a las 19 horas, para

VILLA MARIA

DONDE VENDEREMOS

2000 VACUNOS

de los cuales **700 GORDOS**

EL MARTES 17 DE MAYO

A LAS 13 HORAS, en nuestras instalaciones

con las haciendas clasificadas en lotes y de acuerdo al siguiente detalle: 200 novillos recriados Durham, de 2 años, gordos; 150 novillos mestizos Hereford, de 3 años, gordos; 120 novillitos mestizos Durham, de 2 años, gordos; 110 vacas mestizas Durham, con 110 terneros al pie; 200 vacas cuarteronas, gordas; 500 vaquillonas cuarteronas, gordas y en bastado; 300 vacas cuarteronas en bastado, con 150 terneros al pie; 450 vacas al corte, mestizas Durham, en bastado. Comisión 2 o|o a cada parte en haciendas generales y 3 o|o en yeguarizos y reproductores.

Por pedidos de local e informes dirigirse a nuestro escritorio en esta, o al Sr. Eugeni Gardella, en Villa María.

200937 215

3000 vacunos, en Ceres, F. C. C. A., para abasto, cría e invernada.

El **miércoles 18 del corriente**, a las 13 horas. Informes en nuestros escritorios en ésta, en Rosario, Rioja 940, y en Ceres al Sr. Darío Bonzini. 200938 215

En Huinca Renancó, F. C. P.

El **martes 24 de mayo**, próxima feria de hacienda. Por pedidos de local e informes dirigirse a nuestro escritorio en esta, San Martín 240 o al Sr. Alberto Brenner, en Huinca Renancó, o al Pedro y Antonio Lanusse. San Martín 240.

200939 215

Miguel Castellár

4.000 NOVILLOS

DURHAM y POLLED ANGUS

Pasado Mañana, en AZUL

MIGUEL CASTELLÁR

201177 116

4.000 novillos en Azul.—

De alta mestización, de 1 1/2, 2, 2 1/2 y 3 años, habiendo lotes especiales y de marca líquida Haciendas de muy buena clase y estado consignadas directamente por los criadores de la región. 6o remate especial de novillos del año, en mis instalaciones de Azul, F. C. Sud.

El **miércoles 18 de mayo**, a las 14 horas, con las haciendas debidamente clasificadas. Comprende esta venta 500 novillos de 3 años, 1000 de 2 1/2 años, 1000 de 2 años y 800 de 1 1/2 año. Los compradores podrán disponer de buenos potreros hasta organizar sus arreos o embarques. Otros informes o consignaciones a mis Casas Centrales de Azul o Capital, Sarmiento 643.—Miguel Castellár. 197184 v.m.17

EN CORONEL SUAREZ

F. C. Sud y R. a P. B.

1.500 NOVILLOS y VACAS DURHAM

de buena clase y estado

3.500 LANARES LINCOLN y RAMBOUILLET

incluso **500 OVEJAS CARAS-NEGRAS**, de buen estado y servidas

EL VIERNES 20 de MAYO

a las 13.30 horas en mis instalaciones de CORONEL SUAREZ, F.C. Sud y R. a P. B.

MIGUEL CASTELLÁR

201178 116

1.500 vacunos, 3.500 lanares en Coronel Suárez.—

Novillos, vacas gordas, de invernada y vaquillonas de buena clase y estado; 2400 lanares Lincoln y Rambouillet incluso 500 ovejas caras negras de buen estado y servidas. 407o Remate-feria de haciendas, en mis instalaciones de Coronel Suárez, F. C. S. y R. a P. B.

El **viernes 20 de mayo**, a las 13.30 horas, con las haciendas debidamente clasificadas en lotes.—Miguel Castellár. 198208 v.m.19

Haciendas en Azul, F. C. Sud.

686o Remate-feria de haciendas, en mis instalaciones de Azul, F. C. S.

El **lunes 30 de mayo**. Oportunamente detalles.—Miguel Castellár.

201007 v.m.20

HERRERO LAPORTE y Cía.

110. Remate Feria

En TRENQUE LAUQUEN

1700 VACUNOS 1700

INCLUSO NOVILLOS, VACAS Y VAQUILLONAS DE INVERNADA Y GORDO

EL MIERCOLES 18 de MAYO, a las 13.30 horas

200936 315 HERRERO LAPORTE y Cía.

MUEBLES, MERCADERIAS Y ARTICULOS VARIOS

GUERRICO & WILLIAMS

Del Señor Carlos Reyles

Notables muebles españoles antiguos y obras de arte, procedentes de su residencia particular en Córdoba, Dos magníficos juegos de cuero de la afamada colección Osuna (piezas de museo); secretaire de concha y aplicaciones de bronce, del siglo XVII; soberbia cama española antigua a columnas con finísimas tallas y dosel, de jacarandá (pieza única); dos notables sofaes antiguos españoles, época Luis XIV; once sillas antiguas españolas de jacarandá primorosamente talladas, asiento y respaldo de cuero punzó repujado; magnífica mesa brasero con hermosos clavos cabochons de bronce repujado; escritorio español antiguo de jacarandá con adornos de hueso y arabescos (Córdoba); piano con tablero de cuero repujado y pintado según el Renacimiento Español, con candeleros plata mismo estilo; hermoso escritorio de caoba, segunda época colonial, cama y lindísimas cómodas antiguas de caoba. "Bonheure du jour", precioso petit mueble María Antonieta de la época; arqueta mudejar del siglo IV, otra italiana antigua; mesas antiguas españolas talladas con hierros forjados; preciosos petit boreau Luis XIV de la época, palo rosa y marqueterie; elegantísimo petit tauteuil María Antonieta. Un variado conjunto de piezas antiguas de valor artístico: jarrones, vasos, platos pared de Talavera, tallas diversas atribuídas a Berruguete, vírgenes, etcétera. Interesantes cuadros óleo, acuarelas y notables dibujos coloreados por López Naguil. Alfombras, ponchos, almohadones y otros tejidos antiguos indígenas bolivianos y araucanos. Juego 16 de plata bilgaro, piezas de plata y de metal, cortinados de seda, etcétera. Hay catálogo.

El **jueves 19 de mayo**, a las 14.30, en nuestra casa, Carlos Pellegrini 1042. En exposición. Comisión 10 o|o.—Guerrico y Williams.

200996 515

HOY

A LAS 13 Y A LAS 20

RICOS MUEBLES

EN PARTE IMPORTADOS

Magnífico dormitorio Luis XVI de caoba, raíz de caoba, marqueterie de bronces cincelados, Diez ricos dormitorios en varios modelos Reina Ana y Chippendale, todos con roperos bajos de tres cuerpos, en colores obscuros de moda; varios otros dormitorios Luis XVI, Luis XV e inglesos, en nogal, roble claro y obscuro. Seis lindos comedores Chippendale bombé y cuadrado, otros Luis XVI de marqueterie, varios ingleses y Renacimiento. Un bonito conjunto de juegos dormitorio españoles, importados, pintados y decorados, varios en tonos amarillo, otros verdes o azules; bonitos juegos de silleria que le hacen juego y otras juegos id., con asientos rústicos. Juegos de sala Luis XV y Luis XVI, tapizados en seda; bonito juego compuesto de biblioteca y escritorio Chippendale, buenos juegos de cuero en colores habano, gran surtido de juegos de living room, en su mayoría Chippendale, escritorios, con almohadones tapizados en felpa de seda o en broché de seda. Importante partida de muebles de oficina en escritorios ministros, hermoso escritorio de cortina, siete ricas bibliotecas de siete secciones, todas de roble, importadas; buenas camas de bronce. Dos planos reproductores Carl Schmidt; diez ricos guardarropas de puertas corrediznas sobre rodaje, con buenos baúles de cuero, cajas de hierro. Una gran partida de muebles para negocios, mostradores, divisiones, etc. Alfombras persas y de Esmirna, cortinados, artefactos de luz, servicios de mesa y de porcelana y cristalería, buen fondo para fotografía, artículos de metal, mármoles, otomanas, pequeños muebles Jacobean, infinidad de muebles sueltos de todas clases y estilos etc. etc.

HOY HOY

en el Hotel de Ventas, Carlos Pellegrini 1042. Comisión 10 o|o

Guerrico y Williams

201185 116

RICOS MUEBLES MODERNOS

IMPORTADOS

Un notable conjunto de muebles

para adornar elegantes casas. Los salones en estilos Luis XVI con muebles tapizados en famoso Aubusson a mano legítimo, otros en tapicería Beauveais y broché de seda; los comederos y los dormitorios en los elegantes estilos de gran actualidad Chippendale, Reina Ana, Adams Williams Mary, en maderas obscuras; hay un variadísimo surtido de modelos, juegos de living room con confortables sofaes y sillones de elegantísimas líneas, tapizados con ricos géneros. Regia cómoda de "Princes de Condé", modelo de museo; cómodas y bahuts Luis XVI. Muebles sueltos estilo antiguo y ingleses, para hall; hermosas mesas de centro, panneaux de tapicería estilo Flandres, alfombras orientales y todo el complemento que se pueda desear en finos adornos, mármoles, bronces, arañas de cristal, platinettes, servicios de porcelana de cristalería, etc. etc. Invitamos a visitar la exposición en nuestra casa Carlos Pellegrini 1042 (Salón anexo al 1047). Hay catálogo.

El **viernes 20 de mayo** a las 20.30 horas. Comisión 10 o|o.—Guerrico y Williams.

201186 516

Hoy. Judicial. Alhajas. Cadenas

de oro para hombre y señora, medallas, pulseras, relojes antiguos de plata, otros de oro y platino, otros de oro y brillantitos, prendedores, colgante de oro, alfileres de corbata, varios anillos de oro y otros con piedra, etc. Orden juez doctor Arriola, Secretaría, del Castillo Quesada, sucesión de Antonio Molner y Margarita Pasel de Molner.

Hoy lunes 16 de mayo, a las 16.30, en nuestra casa, Carlos Pellegrini 1042, donde están en exhibición. Comisión 10 o|o. Impuesto Nacional 5 o|o (lotes de más de $ 95). Informes, Carlos Pellegrini 1042.—Guerrico y Williams.—B. del Castillo Quesada, secretario. 200763 314

BANCO MUNICIPAL DE PRESTAMOS

REMATES OFICIALES

HOY a las 13.30 horas HOY

REMATE DE ALHAJAS

en el local Avenida de Mayo 1073

UN COLLAR CON 119 PERLAS CON BROCHE DE PLATINO

BASE $ 1.440

REMATE DE OBJETOS VARIOS

en el local Avenida de Mayo 1302

Se rematarán las alhajas correspondientes a los lotes No. 1051 al 1900 inclusive que no hayan sido retiradas. Continuará la venta los días 17, 18, 19, 20, 21, 23 y 24 a la misma hora.

LOS OBJETOS VARIOS COMPRENDEN máquinas de coser Singer, New Home, Naumann, etc., máquinas de escribir Continental, Remington, Underwood, Royal, Smith, etc., cámaras fotográficas, cubiertos eléctricos y juegos completos en estuche, relojes sobre mesa y de pared, bicicletas de muy buenas marcas, artefactos de electricidad, pinturas, ventiladores, raquetas de tennis, floretes, sables y caretas para esgrima, bastones paraguas, libros, instrumentos de música, cirugía e ingeniería, antojos para teatro, campo y marina, etc.

El remate continuará los días 17, 18 y 19 a la misma hora. 201181 116

Juan B. Constenla y Cía

HOY

a las 15 MUEBLES

JUDICIAL Cangallo 1037

Gran surtido de muebles de todas clases, remataremos sin base: Espléndido surtido en dormitorios, comedores, salas, vestíbulos, camas de bronce, escritorios, bibliotecas, guardarropas, mesas, sillas, etc., etc.—Comisión 10 o|o.

ADOLFO CALVETE e Hijos

Rico moblaje. Del Sr. K. D. Parker. El

lunes 16 de mayo, a las 20.30 horas, en su casa, Donado 2775. Exposición desde el día anterior de 9 a 20. Detalle: Piano Otto, juego sala tapizado, sofá y sillones, espejo pared, rinconera, cortinados seda, mesa juego, escritorio roble N. A., reloj roble, juego comedor caoba, porcelanas Limoges, cristales, metales, mesa cedro, juego hall roble con perchero espejo, muebles de dormitorio de roble y laqué, camas acero y de hierro, chaiselongue, colchones, almohadones, cuadros, cortinados, carpetas, alfombras y artefactos eléctricos, etc. Comisión, 10 o|o. Informes, Cangallo 511.—Adolfo Calvete e hijos. 200958 215

J. C. NAON & Cía.

Elegantes y ricos muebles. En

nuestras salas de exposición. Precioso juego de sala Luis XVI ricamente tallado y dorado tapizado en fino Brocbé de seda bordado, mesa de centro en el mismo estilo con tapa de onix, magnífica cómoda de caoba con espléndidos bronces cincelados copia del Museo de Chantilly, lámpara Imperio de mármol y bronce, otra muy bonita de porcelana de Sevres con columna de mármol, rico sofá antiguo de caoba, elegante comedor Luis XVI de caoba con 12 sillas tapizadas en fina seda, otro espléndido juego Georgian de caoba y raíz con cristalero, sillones y sillas, varios modernos patinados muy de moda, riquísimos dormitorios Georgian y Queen Ana con hermosas tallas todos con roperos de tres cuerpos, id. Inglés de roble claro importado muy completo, hermoso juego de hall Georgian armazón tallado y patinado con buena tapicería de seda compuesto de 8 piezas, lindos muebles árabes con incrustaciones, variedad de juegos tapizados para living y living room en los estilos más de moda con elegantes tapicerías y almohadones Duvet, rico mantel y servilletas de hilo con encajes, bonitos muebles de fantasía para sala, fonógrafo Sonora caja de caoba modelo de gran lujo, mesas ratonas y mesas de centro patinadas, columnas con tapa de mármol, ricos artefactos eléctricos de bronce platead. y otros de plaquettes, preciosas porcelanas italianas, macetas y floreros persas de reyes, cuadros de seda, alfombras de Bagdad legítimas, de las siguientes medidas: 3x4, 2.50x3.50, 2x3 y 1.50x2.75; pantalla, lámparas de Bohemia, servicios de porcelana para mesa, adornos de vitrina, piezas sueltas, etc. —

El **martes 17 de mayo**, a las 20 y 30 horas, en nuestras salas de exposición, Comisión, 10 o|o.—J. C. Naón y Cía. U. T. 38-0037. Mayo. 201043 315

Buenos muebles. En nuestra

casa, Bmé. Mitre 757. Doce ricos dormitorios en diferentes estilos y clases, entre los cuales algunos de muy rica calidad; comedores Luis XVI de caoba, de roble obscuro y de nogal, en su mayoría con vitrinas y sillas; elegantes juegos de-sala de nogal tallado tapizados en fino género de seda, muebles tapizados para hall y fumoir, pianos perpendiculares Steingraeber, Cussó, y autopiano Hunfel con rollos, espléndidos guardarropas de cedro de roble y patinados; camas de bronce nuevas y usadas de una y dos plazas, lindas salita de cirouier muy completa, preciosa vitrina Luis XVI de caoba con panneaux Vernis Martin, bellones para hall y asiento y respaldo de cuero repujado, grandes macetones de mayólica, espejos dorados para sala, dos buenas vitrinas-mostradores con cristales y paraantes niquelados, variedad de muebles de roble para oficinas, sillones, máquinas de escribir Royal, Underwood y Smith; casilleros de roble, artefactos eléctricos de bronce, bierro y cristal; artículos sanitarios, muebles al laqué para jardín, lindas tapicerías decorativas, servicios de porcelana y cristal para mesa, bolineros tapizados, elegantes divanes con almohadones, mesas de centro patinadas, camas de hierro, muebles sueltos, etc.

El **miércoles 18 de mayo**, a las 13 y a las 20, en nuestra casa, Bmé. Mitre 757. Comisión, 10 o|o.—J. C. Naón y Cía. U. T. 38-0037. Mayo. 201046 415

J. B. CICHERO & Cía.

1348 BARTOLOME MITRE 1350 U. T. 37 Rivadavia 0375

IMPORTANTE ADJUDICACION DE BIENES

MAÑANA MARTES 17 Y PASADO MIÉRCOLES 18 DE MAYO

A LAS 13.30 EN PUNTO (1.30 p. m.)

Gran REMATE extra JUDICIAL de la

Importante Tienda "A LA CIUDAD DE GÉNOVA"

DE JOSÉ POGERONE & Cía.

En nuestro local: 1348 BARTOLOME MITRE 1350

Por orden de los señores S. Pérez y A. Zeni, síndicos liquidadores en la Adjudicación de Bienes de la importante Tienda "A la Ciudad de Génova" de José Pogrone y Cía., de esta Capital y sucursal de afuera, remataremos todas las existencias en Mercaderías y los Muebles y útiles de ambas casas, con orden terminante de liquidar. Lotes para Mayoristas y Minoristas.

A continuación venderemos varios lotes importantes de tejidos, por prenda vencida y por cuenta de un Banco de plaza.

AVERIA: POR CUENTA DE SEGUROS, 200 CARPETAS varios TAMAÑOS

Al Contado Seña 30 o|o Comisión 10 o|o

AYERZA CULLEN & SEOANE

5000 postes quebracho colorado,

enteros, cortos y medios reforzados y 16.500 varillas y varillones madera incienso.

El **lunes 16 de mayo**, a las 16 horas, remataremos en lotes en nuestra casa. 183 Defensa 193, por cuenta de una consigna, con entregas ordenadas puesto en obra. Seña 20 o|o. Comisión 10 o|o.—Ayerza, Cullen y Seoane. 200502 413

151 chapas acanaladas fibrocemento surtidas. Averías.

El **lunes 16 de mayo**, a las 16, remataremos en lotes en nuestra casa, con intervención de seguros, Vapor Artico. Seña 20 o|o. Comisión 4 o|o.—Ayerza, Cullen y Seoane. 200583 215

425 rollos alambre ovalado alta resistencia, 16|14, 17|15 y 18|16, de 45 kilos, con poca avería.

El **lunes 16 de mayo**, a las 15.45, remataremos en lotes en nuestra casa, 183 Defensa 193, por cuenta de quien corresponda. Seña 20 o|o. Comisión 10 o|o.—Ayerza, Cullen y Seoane. 200384 215

Artículos almacén: 135 cajones

té en paquetes y latas de 1/4, 1/2 y 1 libra, 85 cajas chocolate en tabletas, 125 latas chocolate en polvo, 1000 latas dulce y jalea membrillo y batata de 5 y 1 kgs. 90 cajones anchoas, arenques y sardinas sueltas, 65 cajones vino oporto Telmo, 50 cajones vinos mesa Rioja y Barzac extranjeros, 45 cajones cognac francés, 125 cajones jabón inglés, 200 cajones jabón amarillo y negro.

El **lunes 16 de mayo**, a las 14.30, remata

Avisos y subscripciones
SAN MARTIN 368
U. T. 33. Avda. 7000

LA NACION

Dirección, Redacción y Administración
SAN MARTIN 344
U. T. 33, Avda. 7000. Coop. 2321 al 22 Cent.

BUENOS AIRES, LUNES 16 DE MAYO DE 1927

Pág. 30

NUESTRAS OFERTAS DE PROPAGANDA SON REALES NO LIQUIDAMOS NUNCA

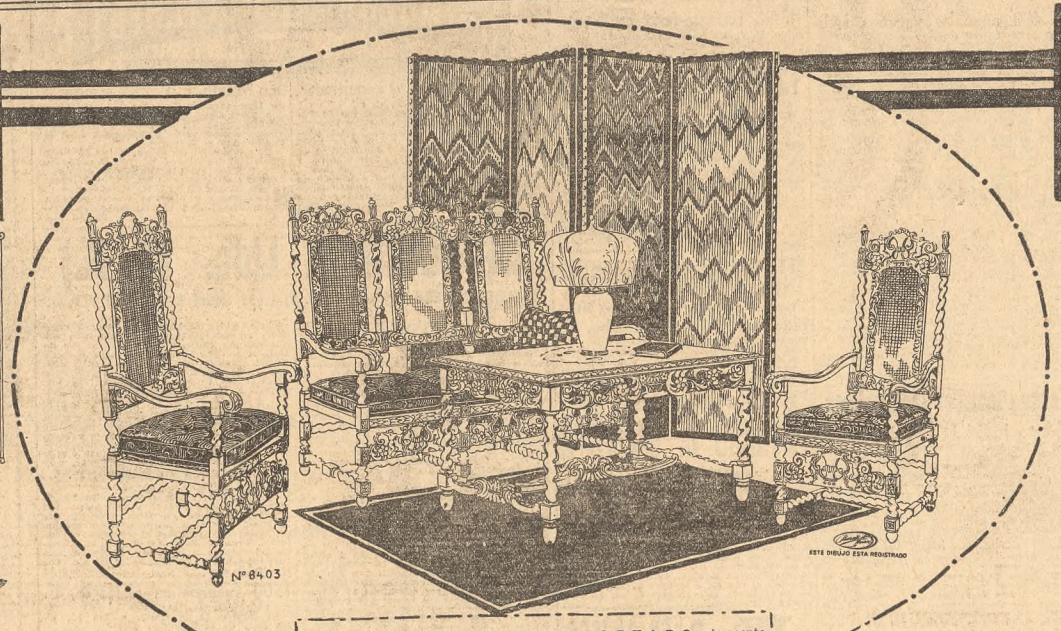

GRANDIOSO JUEGO HALL IMPORTADO, ricamente tallado a fondo esterillado, asientos con cojines felpa de seda. Conjunto: 1 sofá, 2 sillones y gran mesa. EXCEPCIONAL . . . $ 1.350.—
Otro tipo dentro del mismo estilo: 1 sofá, 2 sillones, 2 sillas y mesa . . . . . PROPAGANDA . . . $ 595.-

SUS ABUELOS HAN SIDO NUESTROS PRIMEROS CLIENTES

SIN PRECEDENTES
AUTO PIANO H. Peck Autotone tipo Gran Clásico, a $ 2.150
OTROS MODELOS, 88 notas, desde . . . . . $ 1.175
RECLAME

Con letras de molde

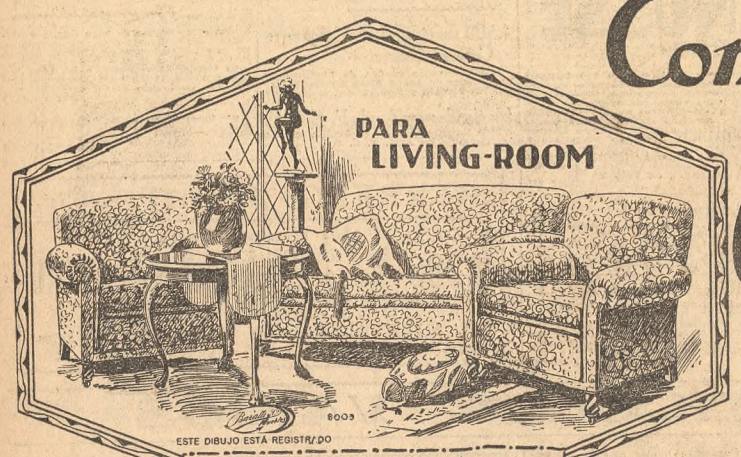

Nº 8003 — CONFORTABLE JUEGO TIPO INGLES, tapizado en buen tapestry o damasco simil. 1 sofá y 2 butacas en . . . . $ 390.—
Nº 8020 — BUTACAS INGLESAS RECLAME, a . . . . . $ 67.—

El favor que nos dispensa el público inteligente y sensato consagra nuestro prestigio.

Nuestras iniciativas han sido y son siempre originales.

Se trata de imitarnos, y el hacerlo se confirma una vez más aquello de que, "sólo se imita lo que vale".

Pero tres cuartos de siglo de actuación descollante que constituyen nuestro acervo de trabajo tesonero y de invariable seriedad comercial, no es posible ostentarlos, porque eso no se imita.

Nuestro nombre es una garantía.

Nuestra firma es un sello de hidalguía y honestidad.

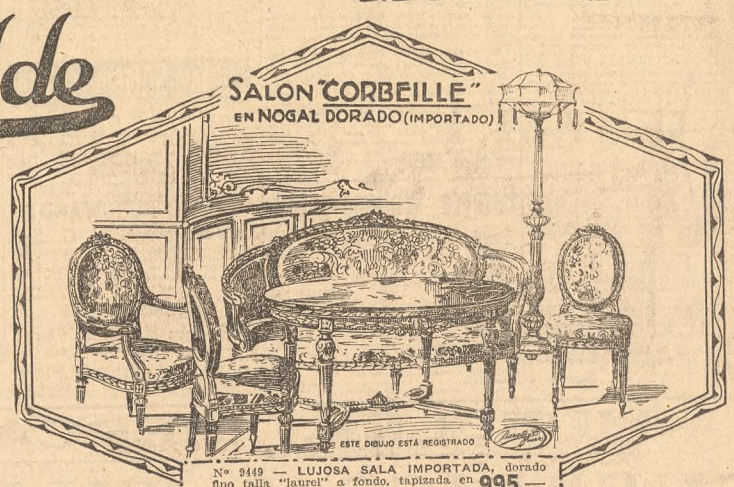

Nº 9449 — LUJOSA SALA IMPORTADA, dorado fino talla "laurel" a fondo, tapizada en damasco, 1 sofá, 2 sillones y 4 sillas . $ 995.—
No. 9185 — JUEGOS OVAL DORADOS. GRAN PROPAGANDA $ 275.-

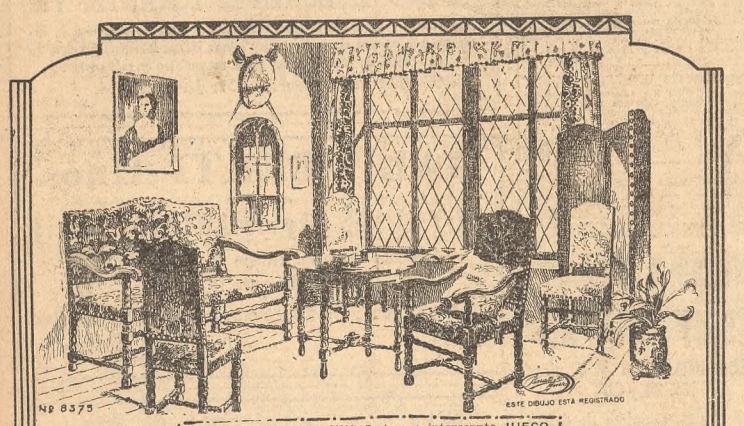

Nº 8375 — LUIS XIII. Lujoso e interesante JUEGO PARA HALL, en perfecto estilo, finamente tapizado, 1 sofá, 2 sillones y 2 sillas; el conjunto, a $ 675.— RECLAME
1 MESA redonda, tapa y faja tallada, $ 105.—

PARA BUREAU, finísimo modelo, frentes con incrustaciones "intarsia". Todo de encina patinada al nogal. Cristales biselados y tapas de cristal. Gran biblioteca. Mesa Ministro. Mesa centro a pedestal, 1 sillón y 2 sillas tapizadas en cuero flor CONJUNTO (6 piezas) GRAN RECLAME, $ 1.350.-

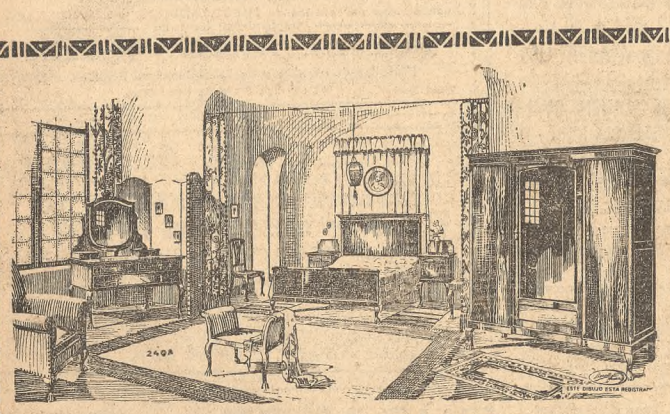

HERMOSO DORMITORIO prolijamente acabado, de líneas distinguidas. Ropero desarmable, m. 1.80, toilette, cama matrimonial, 2 mesas veladores. Conjunto . . . . . $ 1.175.—
OTROS MODELOS, muy interesantes, a . . . . . $ 575.- RECLAME

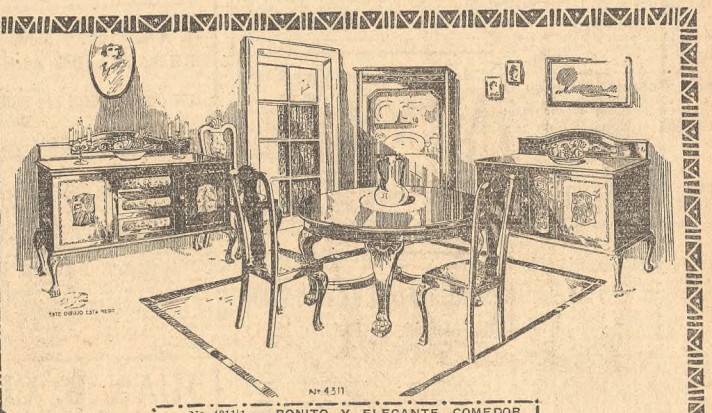

Nº 43111 — BONITO Y ELEGANTE COMEDOR estilo Chippendale, bien concluído, con aplicaciones y tallas, muy recomendable aparador, trinchante, mesa extensible, 6 sillas tapizadas y en estilo. CONJUNTO, PROPAGANDA . . $ 690.-
VITRINA con luna y cristales para acompañar, en . . . . . $ 195.—

"AL PALACIO DE LOS MUEBLES"
CASA FUNDADA EN 1853

Baratti y Cía
Muebles

CREDITOS

CORRIENTES 1145

PLANTE ARBOLES Y SERVIRA A LA PATRIA